Director:
Carlos Gutiérrez García

crónica de ALBACETE

Domingo,
21 de mayo de 2000

Edita: Crónica Albacete, S. L. | Periódico Semanal de Información General | Núm. 784. Año XXIX. 150 pts. 0,9 Euros

BIBLIOTECA

El Campeonato de Velocidad vuelve al Circuito de Albacete

Este fin de semana se celebran las pruebas de distintas categorías en el Circuito de Velocidad de Albacete, que ha mejorado la cuenta de resultados en los primeros meses de explotación de este ejercicio, según el concejal de Deportes, José Luis García Guerrero. Los mejores pilotos de España, al margen de los participantes en el Campeonato del Mundo, estarán en el asfalto del paraje de La Torrecica. (Pág. 17)

Bono: "Me gustaría inaugurar el Ave como presidente"

José Bono estuvo en Albacete para presidir la presentación del puerto de Alicante en la sede de la Cámara de Comercio. El presidente regional se refirió al Ave, asegurando que le gustaría inaugurarlo como presidente. En la imagen, en el momento de saludar al presidente de la Cámara de Comercio, Marcos Montero Ruiz. (Págs. 2, 3 y 5)

Expovicamán 2000 presenta importantes novedades

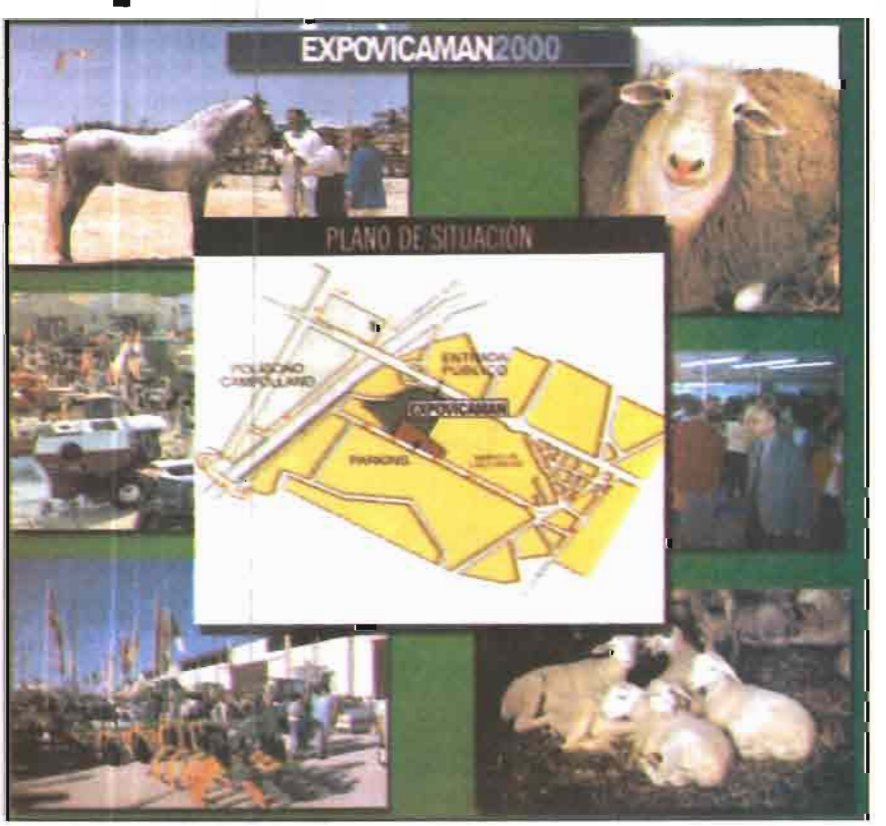

Expovicamán, que nació como Exposición Ovina de Castilla-La Mancha, de ahí su nombre, aunque aumentó sus objetivos con rapidez, se ha consolidado como la feria más importante del sector en Castilla-La Mancha y una de las principales de España.

El número de visitantes es creciente y para esta edición, la vigésima, se espera que la afluencia de público crezca todavía más.

El Instituto Técnico Agronómico Provincial dejará la organización en manos de la recién creada Institución Ferial de Albacete, que tiene su estructura ejecutiva en manos de la Cámara de Comercio. Del 25 al 28, cuatro días en los que Albacete será centro de atracción de visitantes y profesionales. (Págs. 22 a 29)

La Diputación pone en marcha la XVIII edición de los conciertos del Órgano de Liétor

(Pág. 4)

Se proyecta una Fiscalía de Consumo en Castilla-La Mancha

(Pág. 6)

Abierto el plazo de matrícula en los colegios de la región

(Pág. 11)

La empresa tiene prácticamente cerrados los carteles de la Feria taurina

(Págs. 14 y 15)

Biblioteca Digital de Albacete «Tomás Navarro Tomás»

El Pp se interesa por la Residencia Rehabilitadora

El portavoz del Partido Popular en la Diputación, Fermín Cerdán, denunció la actuación del equipo de gobierno por no llevar a cabo el proyecto de traslado de la Unidad Residencial Rehabilitadora, ubicada en el paraje de Las Tiesas, al Centro de Atención a la Salud.

El problema surgió porque la actual comisión de gobierno adoptó el acuerdo de rescindir el contrato con la empresa "Necso Entrecanales y Cubiertas, S.A." a la que se le había encargado, por parte del anterior equipo de gobierno, la redacción de proyecto, dirección y ejecución de obras de adaptación del Hospital de los Llanos para el traslado de la URR. La idea del actual equipo de gobierno era trasladar esta Unidad al Centro de Atención a la Salud en el mes de enero. Sin embargo, Fermín Cerdán, ha criticado al diputado de Sanidad, Juan Mena, por no cumplir con este proyecto y por aprobar la solución del contrato que costará a la Diputación 20.784.958 pesetas. Además, según Fermín Cerdán, el hecho de querer trasladar a los enfermos al Cas crea nuevas incógnitas con respecto al futuro de dicho centro, "no sabemos si se va a mantener el convenio con el Insalud, que se tendrá que decidir en este mes y del que hasta este momento no tenemos noticias por parte de los responsables de Diputación; incertidumbre para los 140 trabajadores que desconocen cuál va a ser su futuro inmediato e incertidumbre con respecto a la ampliación que había proyectada del Hospital de los Llanos".

Música étnica por la abolición de la pena de muerte

El próximo día 17 de junio se celebra por tercer año consecutivo el Festival de Música Étnica de Albacete con el fin de dar a conocer y difundir la campaña a favor de la abolición de la pena de muerte que está llevando a cabo Amnistía Internacional.

Esta organización está trabajando actualmente en la campaña "Moratoria 2000" para pedir la suspensión permanente de todas las ejecuciones en el mundo a partir del año que viene, "la media durante los últimos años es que más de 2 países por año han abolido la pena de muerte, afirmando con ello su respeto por la vida y por la dignidad del ser humano", manifestó Maite Mompó, miembro de la organización.

La campaña está basada en tres estrategias para conseguir que los países retencionistas supriman la pena de muerte: cooperar con una comunidad italiana que recoge firmas de todo el mundo en contra de la pena de muerte para enviarlas a la Asamblea General de Naciones Unidas, trabajar con la Onu y presionar a los países retencionistas con cartas personales y a través de recomendaciones a los gobiernos.

Actualmente existen tres casos de españoles condenados a muerte: Joaquín José Martínez que está en el corredor de la muerte de Florida, un ciudadano español de origen sirio que podrá ser fusilado en el Yemen, y Julio Moraz Zamora, caso que está en fase de investigación para verificar su ciudadanía española.

En el almuerzo-conferencia, al que asistieron más de 1.200 comensales, centro del debate político nacional

Bono declara oficiosamente su candidatura a la secretaría general del Partido Socialista

• *Fue presentado por el presidente autonómico madrileño, Alberto Ruiz Gallardón*

El presidente de Castilla-La Mancha, José Bono, fue el protagonista del almuerzo-conferencia "Castilla-La Mancha, equilibrio y progreso en la construcción de España", organizado por Arthur Andersen, Unión Fenosa y Abc. En el acto, celebrado en el hotel Ritz de Madrid, se dieron cita más de 1.200 personas de la vida social, económica y cultural de toda España.

Bono, que no eludió asegurar que sería candidato a la secretaría general del PSOE, aunque sin pronunciar tales palabras, "haré lo que todos están pensando que voy a hacer", apuntó que, con 22 años de libertad asegurada, cabe concluir que la Constitución española de 1978 ha resuelto bien el problema de la distribución territorial del poder, porque no ha habido otra Constitución que dure tanto en la historia de España, aunque hubo una más tiempo promulgada. Hizo alusión al problema de terrorismo, resaltando la necesidad urgente de un Pacto de Estado. Respecto a su concepción de Nación, José Bono indicó que hay que ver España "como algo que tenemos, algo que hacemos, y no como algo que está trágicamente hecho y acabado".

Biblioteca Digital de Albacete «Tomás Navarro Tomás»

crónica
de ALBACETE
Periódico semanal
de información general
Fundado en 1971 por
DEMETRIO GUTIÉRREZ ALARCÓN
DECANO DE LA PRENSA
DE ALBACETE
CONTROL DE TIRADA

Año XXIX N.º 783

Edita:
Crónica Albacete. S. L.
Director:
Carlos Gutiérrez García
Dirección, redacción y publicidad:
Tesifonte Gallego, 11, 6.º D 02002 Albacete
Apartado de Correos 854, 02080 Albacete
Teléfono 967 19 33 94 fax: 967 19 34 55
Cronica@wanadoo.es
Depósito legal: AB 578-1971
Talleres:
Bronte Graf, S. L.
Cullerers, 18. Pol. Ind. Els Mollons
Tel. 96 151 50 17. Alaquàs (Valencia)

El Día de la Región lo terminará en los tendidos de Las Ventas

El presidente Bono hará hueco en su apretada agenda de siempre, y más en estos días, para asistir a algunos festejos taurinos de la feria de San Isidro.

El presidente regional tiene previsto asistir este sábado a un festejo de rejones; "me gustan los caballos", dice en tono casi de disculpa, como si no fuera propio de buenos aficionados, y no faltará uno de los días en que el matador de toros Manuel Caballero se examinará ante la cátedra del toreo, el 31 de mayo, el Día de Castilla-La Mancha.

Qué mejor manera de celebrar el día festivo de la región que con el triunfo de uno de los más brillantes castellano-manchegos. No será el único albaceteño en los tendidos de Las Ventas.

CASOS Y COSAS

Bono supera el primer examen

CARLOS GUTIÉRREZ

El presidente Bono ha entrado en Madrid, en plenas fiesta de San Isidro, por la puerta grande, que es por donde salen los toreros triunfadores y entran los políticos que saben rodearse de importancia. El éxito del presidente castellano-manchego ha tenido que ser considerable, porque ha escocido entre quienes no pueden resistir que le vaya bien y que tenga planes de mejora.

Algunos tertulianos le han criticado que anuncie su intención de presentarse como candidato a la secretaría general del Psoe en una comida-conferencia organizada por el diario *Abc*, con presentación del presidente madrileño, Ruiz Gallardón, y frente a Felipe González y 1.200 personas más. Son ganas de criticar, porque lo primero se redujo a un juego de palabras tan obvio que busca la complicidad de la audiencia; y lo segundo sólo puede ser motivo de elogio, porque supera dogmatismos y viene a reconocer que es centro del debate político nacional. Por importante que fuera, no era el título de la conferencia lo que concitaba la expectación; era José Bono y lo que él dijera, fuera lo que fuese, porque ya tiene la etiqueta de líder del principal partido en la oposición "in pectore". ¿Alguien lo duda?

Que juegue con las expresiones para retardar la declaración oficial de candidatura no puede inducir a confusión; es de suponer que no quiere formar parte del circo en el que se ha convertido el registro de candidaturas del Psoe por falta de previsión y una mal entendida amplitud para recibir voluntarios. Los candidatos deben presentarse a las nueve de la mañana en la sede del congreso y con los avales necesarios; lo demás es darle oportunidades al Platanito y que salgan líderes frustrados desde las más recónditas pedanías. El currículum también debe pesar.

Eso es lo que quieren borrar algunos y lo hacen torpemente. Para quienes piensan que los que estuvieron en Suresnes no deben contar para la nueva etapa siempre existirá la contramedida de que quienes militaron en un partido gobernado por quienes estuvieron en Suresnes tampoco debieran contar, porque también les salpicaría lo que tuviera que salpicar; y así, con Guadalajara o quien impuso el fajín a Galindo.

La renovación implica cambios en la estructura, pero no la destrucción de todo lo que tenga una mínima dosis de experiencia.

Es más que previsible que Bono va a ganar de calle el congreso, porque es el único de entre los candidatos, y de quienes quisieran serlo y no se atreven, que puede ofrecer seguridad de una lucha equilibrada con el Pp de Aznar o de quien se ponga al frente en 2004. A Rosa Díez se le notan las ganas, pero no tanto la capacidad; ya perdió en unas primarias vascas, a pesar de aglutinar el voto de todos los descontentos con el aparato, y esto, hay que destacarlo para los despistados, no son primarias, es un congreso, y se quiere apostar sobre seguro, porque hay muchos cargos en juego; todos.

Hasta quienes tengan menos simpatías por el presidente castellano-manchego tienen que reconocer que siempre ha ganado las elecciones -y no es excusa que el poder facilita el proceso, porque, siendo cierto, no es norma infalible, como muchos han experimentado en sus propias urnas-. Este hombre conecta, y cuando se emplea a fondo, arrasa. ¿Encantador de serpientes? Pues sí que hay en la meseta sur.

Bono estaba cómodamente instalado en una excelente consideración general en los medios informativos nacionales; no molestaba, es simpático, encaja bien y da juego en las entrevistas; a partir de ahora será objeto de disección continua, algo que ya conoce en esta comunidad, aunque los medios se multiplican.

Se ha querido complicar la vida y se adivina que no se arrepentirá. El de Madrid era un examen sobre su capacidad de atracción y convocatoria. Matrícula más que sobresaliente, lo ha superado con enorme brillantez.

crónica
Periódico semanal
de información general
Decano de la prensa de Albacete
Fundado en 1971
TIRADA CONTROLADA POR LA O. J. D.
Suscripción: 6.000 ptas. 36 Euros al año

Biblioteca Digital de Albacete «Tomás Navarro Tomás»

Hablar mal

RAMÓN BELLO BAÑÓN

Dicen los que ven el programa basura que los encerrados en la casa de cristal hablan muy mal. Que lo hacen ellos y ellas. Que es difícil haber encontrado entre siete mil aspirantes estos ejemplares que ensucian la noble lengua castellana, a no ser que hayan sido elegidos buscando la respuesta social de quienes tienen propensión al morbo.

El programa no es español sino que ha sido comprado y puesto en marcha aquí con éxito de audiencia y con reproche de los medios de comunicación. Hace tiempo que el medio televisivo ha sido tomado por la zafiedad y por el mal gusto, y que las mejores horas de audiencia están ocupadas por programas de vertedero de basuras. La solución es sencilla: nadie te obliga a ver aquello que no quieres ver, y cerrar el televisor es un acto saludable, hoy más que nunca.

Hablar mal. Dicen los que ven este programa que de la boca de los encerrados salen expresiones malsonantes, tacos indecentes y afirmaciones cuasi blasfemas. Que no han escuchado la plasmación de una sola idea elevada. Que así habla la juventud, en el supuesto de que los encerrados representen a la juventud actual, arreglados estamos.

Hace tiempo que, felizmente, la sociedad se apartó de la hipocresía de la excesiva pudibundez, pero desde hace poco tiempo se ha impuesto un lenguaje soez entre los más jóvenes, una jerga lamentable de intercomunicación que se admite con normalidad en la relación social. Allá cada cual con el uso que haga del lenguaje, pero en la vida familiar de tiempo atrás ningún hijo se atrevería a hablar así delante de sus padres, y es posible que ahora sí lo hagan con el desparpajo que algunos jóvenes tienen.

¿Han aprendido ellos de los demás? ¿Han aprendido los demás de ellos? El doblaje al castellano de películas yanquis comenzó a insertar expresiones malsonantes y ofensivas, hasta entonces imprevisibles. Se ignoraba si los americanos hablaban así o si los españoles nos pasábamos de listos haciendo una versión "especial". Es posible que la escatología yanqui fuera aumentada o que fuera simplemente traducida. Lo que huele mal, huele de la misma manera en Estados Unidos que en España. Pero el vicio de emplear palabras inadecuadas y ofensivas a la simple y natural decencia del ciudadano, se trasladó al teatro y lo que hubiera sido impensable en obras de Buero (y cito al autor recién desaparecido) lo fue en obras menores, de esas que entran y salen de los escenarios en pocos días y que son paseadas por los auditorios y teatrillos de todo el territorio nacional. Y también la malsonancia llegó a la televisión, que es el medio más receptivo de esta nueva expresividad verbal, verdulera y zafia.

Según dicen, en la casa de los encerrados no hay un solo libro. Quizá para que lo bien escrito no les contamine.

La Diputación pone en marcha los Conciertos de Órgano en Liétor

• La XVIII edición está dedicada a Bach

Este sábado comienza el XVIII Ciclo de Conciertos de Órgano de Liétor que anualmente viene organizando el Cultural Albacete y que este año está formado por cuatro conciertos que seguirán celebrándose durante los próximos días 27 de mayo, 3 y 10 de junio.

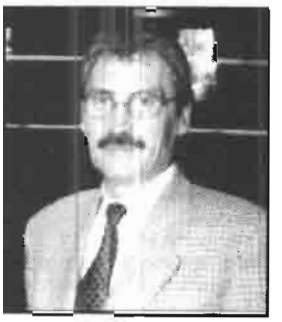
Presidente de la Diputación.

El presidente de la Diputación, Francisco Segovia, que fue el encargado de presentar este evento, señaló que este concierto organístico es el más importante de los que se celebran en nuestra provincia y añadió que este año "este festival musical supone una consolidación internacional, además de representar uno de los retos de la nueva andadura del Cultural Albacete".

Esta XVIII edición está dedicada al 250 aniversario de la muerte de Juan Sebastián Bach. Los conciertos del día 20, 27 de mayo y 3 de junio se celebrarán en el Exconvento de Carmelitas Descalzas; y el del día 10 tendrá lugar en la Iglesia Parroquial Santiago Apóstol.

Los protagonistas en este evento serán los organistas Christian Mouyen, Philippe Lefebvre, Heribert Breuer y el grupo albacetense Camerata Concertante con el organista Alfonso Sáez Docón.

Durante la presentación, la alcaldesa de Liétor, María Josefa Moreno, manifestó el apoyo del Ayuntamiento a este acontecimiento "porque aunque mucha gente nos visita por nuestro patrimonio artístico y entorno paisajístico, este evento también atrae a muchos visitantes".

Finalmente, el párroco de Liétor, Francisco Navarro Pretel, no pasó por alto dar su agradecimiento a las instituciones colaboradoras por hacer posible que "la cultura se acerque cada vez más a los ciudadanos".

CONVOCATORIA

COMEDORES ESCOLARES MUNICIPALES 2000/2001

-INSCRIPCIONES Y BECAS.-

-Plazo de solicitud.-
-Del 17 de Mayo al 2 de Junio.

-Recogida y presentación solicitudes.-
-Ayuntamiento de Albacete:
-(Oficina de Información Municipal (planta baja) y Ngdo. Educación (5ª planta)

CONCEJALIA DE EDUCACION

•AYUNTAMIENTO DE ALBACETE•

Biblioteca Digital de Albacete «Tomás Navarro Tomás»

Bono: "Si no triunfan los empresarios, se llega al fracaso social"

• "Me gustaría inaugurar el Ave como presidente"
• ¿De qué Gobierno? No hubo respuesta

El presidente de Castilla-La Mancha, José Bono, asistió a la presentación del puerto de Alicante que se realizó en la Cámara de Comercio de Albacete por parte de la Fundación para la Promoción de esta instalación portuaria alicantina.

Albacete es la primera ciudad española, fuera del ámbito de la Comunidad de Valencia, donde se lleva a cabo esta presentación. Con anterioridad, este proyecto se había presentado también en Marruecos y en fechas próximas se hará un acto similar en Argelia y Túnez.

En improvisada rueda de prensa anterior al acto, Bono aseguró que seguirá luchando por el Ave Integral. "Me gustaría inaugurar el Ave como presidente". ¿De qué gobierno, regional o nacional?. La pregunta quedó sin respuesta y terminó el encuentro con los periodistas. Momentos antes, a la petición de una reportera de un titular ya había dicho " No os lo voy a dar, ¿creéis que soy tonto?"

Ya en el salón de actos, Bono afirmó que quería asistir a la presentación del puerto de Alicante "por lo que tiene de significativo para los empresarios de la provincia albaceteña".

Bono destacó que Albacete tiene "masa crítica bastante como para merecer estar presente en los servicios del puerto" y, por otra parte, que "los servicios del puerto cuenten con representación de Castilla-La Mancha.

El presidente regional mostró su satisfacción por el hecho de que estos empresarios hayan multiplicado sus exportaciones por cinco. En este sentido, afirmó que el Puerto de Alicante "tiene mucho que ver en ello y esto es una buena noticia".

Bono aseguró que ya no son tiempos de no poder hablar del éxito de los empresarios, "si los empresarios no triunfan, se produce el fracaso social". "Albacete es una de las ciudades más dinámicas y se podría decir que la que más, pero no lo diré yo, que me siento feliz con el éxito de los demás, que es la mayor felicidad, según Goethe; en este sentido no seré el más feliz del mundo, pero sí la persona más feliz de Castilla- La Mancha", terminó el presidente regional.

José Bono conoció las prestaciones y servicios que el Puerto de Alicante ofrece a las empresas albaceteñas, en un acto al que asistieron la consejera de Industria y Trabajo, Araceli Muñoz, el delegado de la Junta en Albacete, Siro Torres, el presidente de la Cámara de Comercio e Industria de Albacete, Marcos Montero, Mario Flores Lanuza, el presidente de la autoridad portuaria de Alicante, quien explicó a los asistentes los detalles del funcionamiento de esta infraestructura,y el presidente de la Diputación Francisco Segovia, ademas de numerosas autoridades y representaciones.

Albacete contará en breve con un centro permanente de formación al consumidor

• Manuel Pérez Castell: "El Ayuntamiento de Albacete está en el camino de trabajar por la calidad de los servicios e informar y formar a nuestros ciudadanos de que se vive mejor si se consume con calidad"

El consejero de Sanidad y el alcalde de Albacete han firmado hoy el convenio de colaboración para la puesta en marcha de este centro que comenzará a funcionar el próximo mes de septiembre.

La consejería de Sanidad financiará la creación en Albacete del Centro Permanente de Formación al Consumidor, primero de estas características que se pone en marcha en Castilla-La Mancha y cuya gestión llevará a cabo el Ayuntamiento tras la firma del convenio de colaboración suscrito entre el consejero Fernando Lamata y el alcalde de la ciudad, Manuel Pérez Castell.

El consejero de Sanidad, Fernando Lamata, y el alcalde de Albacete, Manuel Pérez Castell.

El objetivo de este Centro es mejorar la calidad de bienes y servicios, acceder a los mismos en condiciones de igualdad e informar y formar a los consumidores para que entre todos se garantice calidad, precio y seguridad de los productos y que éstos respondan a la oferta que realizan los proveedores.

Manuel Pérez Castell aseguró que "el Ayuntamiento de Albacete está en el camino de trabajar por la calidad de los servicios e informar y formar a nuestros ciudadanos de que se vive mejor si se consume con calidad".

La Consejería de Sanidad aporta 5 millones de pesetas para el funcionamiento diario del centro y la organización de actividades, a los que se añaden otros 2 millones de pesetas más para el equipamiento del centro.

Biblioteca Digital de Albacete «Tomás Navarro Tomás»

SE DICE POR AHÍ...

Que se lleve el coche la grúa, con ser muy malo, no siempre es lo peor, porque el conductor puede llegar a entender que su estacionamiento era una tentación para el artilugio y sus ocupantes. El trastorno es considerable y la sanción económica duele en el bolsillo, pero ir a recogerlo es un suplicio complementario que la administración debería evitar. Que el depósito esté en un laberinto de carreteras y alejado del centro urbano, mal atendido y con dependencias destartaladas parece un castigo añadido que no está recogido en ningún código. Que no haya locales suficientemente amplios en el casco urbano no es motivo suficiente, porque se pueden habilitar varios más pequeños. Con el dinero que se recauda hay suficiente.

El Ayuntamiento va a ser el principal usuario del Teatro de la Paz, posiblemente por encima de la propia Diputación. El convenio alcanzado por ambas instituciones es un ejemplo de entendimiento, lo que debería ser la norma. Al fin y al cabo, se trata de la administración organizando actos para los administrados y al ciudadano no le importa demasiado el apellido de la institución y mucho menos si hay problemas entre ellos. Esa situación desapareció tras las elecciones municipales de hace un año y ahora empiezan a plasmarse en la realidad las buenas intenciones declaradas.

Carmen Bayod se ha dirigido formalmente al alcalde para transmitir el malestar de los vecinos de la calle peatonal Gómez Gil por las continuas acciones de gamberrismo de la que es objeto esta vía. El origen parece estar en el traslado forzado de los causantes, que antes se instalaban en la plaza de Franciscanos. Se cambió el problema de lugar, pero no se solucionó. El escrito puede ampliarse al resto de la ciudad, porque son pocas las zonas que se salvan del vandalismo de fin de semana. Por cierto, la contaminación acústica, que es como se llama técnicamente al ruido, de los motoristas incontrolados debe ser atajado con prontitud y de forma contundente; será cuestión de turnos de la Policía Local, pero no debe pasar un verano más con probaturas.

La Universidad se ha comprometido a realizar un estudio sobre el arbolado de la ciudad, al margen del ya en marcha del parque Abelardo Sánchez. Los trabajos que desarrollarán cuatro becarios se centrarán en la Fiesta del Árbol, que está envejecido; la Pulgosa, que es un desastre a pesar de la cantidad de millones que se han invertido; y el arbolado de las calles, que presenta una altísima tasa de enfermedades, especies de difícil aclimatación y podas erróneas. A ver si hay solución. El que parece que no tiene salida posible es el magnolio de la plaza del Altozano; desde luego, no tiene nada que ver con sus hermanos de las zonas levantinas, que podrían acoger la casa de Trazan y unos cuantos chalés adosados, pero por ser el único de Albacete habría que ponerle un enfermero cualificado. Es un reto para los expertos en jardinería de Albacete.

La avalancha de candidatos a la secretaría general del PSOE hizo tomar medidas a la gestora presidida por Manuel Chaves, que hasta tuvo que cortar por lo sano la intención de Cristina Alberdi de ser juez y parte. Conforme pasan los días parece más clara la opción de José Bono, que tiene de su parte una de las opiniones más sensatas y respetadas del PSOE, la de Francisco Vázquez, alcalde de La Coruña, lo que arrastrará otras adhesiones. De todas formas, Rosa Díez puede ser una contrincante difícil, pero lo sería más en una elecciones primarias; en un congreso, que es otra cosa más formal y práctica, los apoyos se inclinarán hacia Bono.

El rector y el consejero de Sanidad presentaron el libro "Infracciones y sanciones en materia de consumo"

Se proyecta una Fiscalía dedicada al Consumo, en Castilla-La Mancha

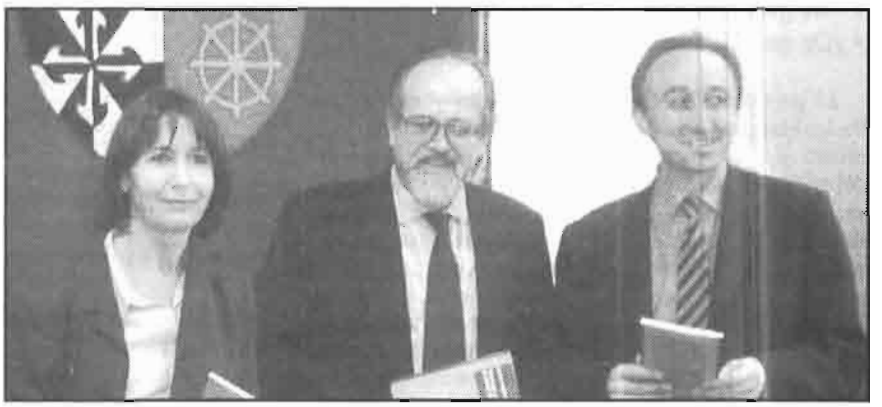

El rector, Luis Arroyo, entre la profesora Rosario de Vicente y Fernando Lamata.

El consejero de Sanidad, Fernando Lamata, y el rector de la Universidad de Castilla-La Mancha, Luis Arroyo, presentaron en Albacete el libro "Infracciones y sanciones en materia de consumo", de la profesora Rosario de Vicente, al que calificaron como "un instrumento muy útil para el sector".

Durante el acto de presentación en el campus de Albacete, Fernando Lamata afirmó que "se trata de un magnífico trabajo que va a suponer una gran ayuda para avanzar en el conocimiento de la realidad jurídica y penal de la protección de los derechos de los consumidores".

Asimismo, añadió que "va a constituir un instrumento muy útil para juristas, profesionales del ámbito del consumo, asociaciones del sector y público en general, ya que viene a enriquecer los mecanismos que promueven unas instituciones con capacidad para dar respuestas efectivas al consumidor responsable".

Lamata recordó que este libro nació de un trabajo encargado a su autora centrado en la viabilidad y justificación de la creación de una Fiscalía especializada en materia de Consumo en Castilla-La Mancha bajo el título "La tutela de los consumidores desde el derecho penal y el derecho procesal".

Por su parte, el rector de la Universidad regional, Luis Arroyo, calificó de "reto importante" la creación de esta Fiscalía de Consumo y abogó por aumentar la protección del consumidor, algo capital en la economía digital tras irrumpir el comercio en el campo de Internet.

Para comer bien y divertirse a tope...

RESTAURANTE Nuestro Bar
(I. "PREMIO DE RESTAURACIÓN DE CASTILLA-LA MANCHA 1999)
Típico rincón manchego
"Plato de oro" a la Gastronomía en España
Alcalde Conangla, 102. Tels. 967 24 33 73 - 967 24 44 84. ALBACETE

MESÓN-BAR-RESTAURANTE
EL CALLEJÓN
El más típico ambiente
Alta gastronomía, calidad y servicio
Guzmán el Bueno
Tel. 967 21 11 38. ALBACETE

Bar de copas
Caldereros, 4. Tel. 967 21 98 06. ALBACETE

Biblioteca Digital de Albacete «Tomás Navarro Tomás»

FÓRMULAS DE AHORRO RENTABLE

RENTA VITALICIA

4,5%

INTERÉS TÉCNICO GARANTIZADO HASTA 31-01-2029

Si usted ha cumplido 55 años, le proponemos una fórmula de seguro de vida que le permitirá complementar sus ingresos con una renta mensual inmediata. Usted se beneficiará de un interés garantizado para toda la vida, además de importantes ventajas fiscales.

BANCAJA

Dinero Bien Amarrado

BANCAJA
Caja de Ahorros de Valencia, Castellón y Alicante

Entidad Aseguradora
ASEVAL
Aseguradora Valenciana S.A. de Seguros y Reaseguros

C.I.V.F. 3-05-00

Biblioteca Digital de Albacete «Tomás Navarro Tomás»

Desde Madrid

Voces y ruidos

RODRIGO RUBIO

Cuando alguien, dentro de tu casa, está mentalmente desquiciado, todo son temores, todos son sobresaltos. Tú estás en la habitación, allá al final del pasillo, viendo un programa de televisión o escuchando la radio, y el menor ruido que se produce en la casa ya te altera. A lo mejor es una puerta que ha sido cerrada con demasiada fuerza, o tal vez unos muebles que se mueven. Eso te hace temblar, por mínimo que parezca.

Las voces asimismo te sobresaltan. Pueden ser voces altas, agrias, del hijo –alterado- que habla con su madre. Pueden ser las voces de la madre que a lo mejor, en un momento de desesperación, habla sola. Esto te estremece más. Por eso a veces, cuando están tumbado en el sofá del despacho, oyendo música clásica y leyendo un libro, si las voces saltan, se oyen algo altas por la casa, tú no tienes más remedio que dejar el sofá, salir del despacho y ver lo que pasa.

A veces las voces provienen de la televisión, que está con el volumen un poco alto. Son, a lo mejor, voces de una película disparatada de violencia, pero tú te pones en guardia, sales al pasillo a ver lo que sucede.

Esto ocurre, ya digo, cuando alguien en la casa tiene los nervios alterados. Si sales a la calle, a tomarte unas cervezas, aunque todo haya quedado en casa relativamente tranquilo, nunca sabes lo que te vas a encontrar al regreso. Por eso siempre el temor al abrir la puerta del piso. ¿Qué habrá sucedido o qué se estará produciendo? Es lo que te preguntas sin poderlo evitar.

A veces las voces, como he dicho antes, proceden de la televisión, de la película violenta que están proyectando en esos momentos. Pero a ti te parece que son tus seres familiares los que hablan, los que discuten como si estuvieran al borde de la violencia.

Los ruidos, en ocasiones, proceden de otras casas, de otros pisos, los tabiques tan delgados y frágiles, pero a ti te parece que esos ruidos se producen en tu propia casa. Que el chico o la mujer mueven muebles y objetos con violencia, que algo marcha mal entre ellos. Tú, de todas formas, aunque en realidad no pase nada y todo sean recelos y aprensiones, siempre estás intranquilo: cuando lees y escuchas música en el despacho, cuando te vas a la habitación del fondo para allí ver la televisión y buscar un sueño que deseas. Siempre, de alguna forma, estás inquieto, preocupado. Y cuando sales por ahí, a la calle, a los bares, para beber cerveza y aturdirte un poco, siempre temes el regreso a casa, ese momento de abrir la puerta.

Esto no lo puede entender nada más que aquél que, de alguna manera, sufre estos sobresaltos. Yo llevo ya muchos años con temor a las voces, a los ruidos, y por eso, quizás, hace más de una década, escribí y publiqué una novela que se titulaba "La puerta". Era esa puerta que se oye cuando la cierra el chico adolescente al marcharse a los bares de copas en las noches del fin de semana; es esa misma puerta que tú estás deseando que se oiga de nuevo, ahora al ser cerrada por el muchacho, cuando ya ha venido.

Todas las voces, aunque sean de la televisión, todos los ruidos, aunque procedan de una casa vecina, siempre te alteran cuando, vayamos a saber por qué, dentro de tu casa hay una persona – o dos- que tienen los nervios alterados. Jodido todo.

Los aporta la Consejería de Bienestar Social

Dotación de 230 millones para prestación de servicios sociales

El consejo de Gobierno regional ha autorizado una partida cercana a los 300 millones de pesetas para la firma de diversos convenios en materia de Bienestar Social. Así, el gasto previsto en el convenio de colaboración entre la consejería de Bienestar Social y el Ayuntamiento de Albacete, para la prestación de servicios sociales en el marco del Plan Concertado. El gasto contemplado se eleva a 229.690.109 pesetas.

Asprona, 662 millones para la atención a disminuidos

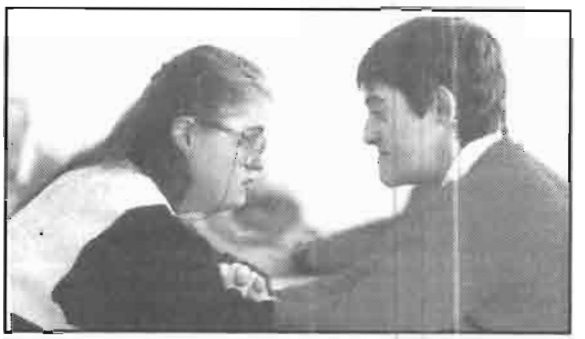

La Asociación para la Atención a Personas con Retraso Mental de Albacete, Asprona, de la que es presidente José Ponce, celebró la XXXIX asamblea general ordinaria y extraordinaria.

Entre los diversos puntos del orden del día, se aprobó el informe económico de la asociación durante el pasado ejercicio, siendo la partida de ingresos de 659.858.396 pesetas y la de gastos de 662.143.279 pesetas. Entre otros datos acontecidos en Asprona durante 1999, se informó que el número de plazas creadas para usuarios aumentó en 51, siendo el total de 654 y se crearon 42 puestos de trabajo más, por lo que el número de trabajadores de la entidad asciende a 260, de los que 101 son trabajadores con discapacidad.

En la asamblea se destacó el incremento de participación de los centros locales de Asprona en Almansa, Hellín, Villarrobledo, Caudete, La Roda y Casa de Ves, en los distintos proyectos emprendidos por la Asociación.

ANUNCIO

Pruebas selectivas para la contratación Laboral de: 1 Arquitecto Superior, 1 Arquitecto Técnico (Aparejador) y 1 Ingeniero Técnico de Obras Públicas, para el Servicio Técnico de Urbanismo, de este Excmo. Ayuntamiento de Albacete, de acuerdo con las siguientes:

1º Características de la plaza:

Puesto de Trabajo y Retribución Mensual:
- Arquitecto Superior: Los correspondientes al Grupo A, Nivel 24
- Arquitecto Técnico (Aparejador), los correspondientes al Grupo B, Nivel 20
- Ingeniero Técnico Obras Públicas, los correspondientes al Grupo B, Nivel 20

2º Período de duración del contrato:

- Arquitecto Superior: 6 Meses.
- Arquitecto Técnico (Aparejador): 18 Meses.
- Ingeniero Técnico de Obras Públicas: 24 Meses.

3º Proceso de selección:

El que figura en el Anexo de las Bases elaboradas al efecto y que quedan a disposición de los interesados en el Negociado de Registro General e Información de este Ayuntamiento, sito en la Planta Baja.

4º Presentación de solicitudes:

Hasta el día 22 de Mayo de 2000, en horas hábiles de Oficina en el Registro General de este Excmo. Ayuntamiento de Albacete (Planta Baja).
Para la Plaza de Ingeniero Técnico de Obras Públicas deberá adjuntarse a la solicitud los méritos que constan en el Anexo, mediante documento original o fotocopia debidamente compulsado.

5º Pruebas de selección:

Las aspirantes deberán presentarse para la realización de las pruebas, en la 1ª Planta del Excmo. Ayuntamiento de Albacete, el día 5 de Junio de 2000:
- Arquitecto Superior: a las 17,00 horas.
- Arquitecto Técnico (Aparejador): a las 17,30 horas.
- Ingeniero Técnico de Obras Públicas: a las 18,00 horas.

Albacete, 12 de mayo de 2000
EL ALCALDE

AYUNTAMIENTO DE ALBACETE

Biblioteca Digital de Albacete «Tomás Navarro Tomás»

Educación destina 600 millones a programas de garantía social

Cuatro nuevos ciclos de Formación Profesional

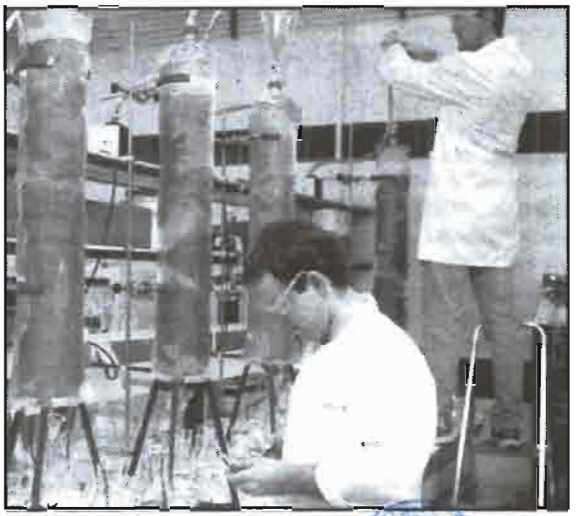

La consejería de Educación incrementará la oferta de Formación Profesional en centros públicos para el próximo curso escolar con la implantación de 31 nuevos ciclos formativos, que situarán el grado de implantación de estas enseñanzas por encima del 73% sobre el objetivo final previsto.

Así lo anunció el director general de Centros y Formación Permanente, José Antonio González, que destacó, por la novedad que suponen, la puesta en marcha de los ciclos de FP de Laboratorio de Imagen y de Prótesis Dentales.

De los 31 nuevos ciclos formativos de FP que se van a ofertar por primera vez en el curso 2000-01, 12 serán de grado medio y 19 de grado superior.

En Albacete se implantarán en el curso próximo cuatro nuevos ciclos formativos, en Ciudad Real se iniciarán nueve, en Cuenca serán tres los nuevos ciclos, tres se pondrán también en marcha en Guadalajara, y por último en Toledo habrá 12 nuevos ciclos de FP.

Garantía Social

El responsable de Centros y Educación Permanente se refirió también al incremento de los programas de Garantía Social en los centros educativos públicos, con la oferta de 20 nuevos programas para el próximo curso, una cifra que supondrá un aumento del 25,6% con respecto al curso actual.

Los programas de Garantía Social están dirigidos a jóvenes de entre 16 y 21 años que no hayan obtenido el título de graduado en Educación Secundaria y a quienes se intenta facilitar una ampliación de sus conocimientos y una primera preparación profesional que favorezca su inserción en el mercado laboral.

González anunció que además de estos 20 nuevos programas que se iniciarán en centros públicos, la consejería va a realizar una convocatoria de subvenciones para el desarrollo de nuevos programas de Garantía Social, con una cuantía económica prevista por parte de la Consejería de Educación de más de 600 millones de pesetas.

Biblioteca Digital de Albacete «Tomás Navarro Tomás»

La siesta de Salomón

MANUEL GONZÁLEZ DE LA ALEJA

No me gusta tener manías, pero las tengo, y algunas un poco misantrópicas. Últimamente me ha dado por creer que de los hombres sólo cabe esperar algo bueno cuando son niños, pues más adelante, con el crecimiento, comenzamos, a decir tonterías, y lo que llevaba camino de ser una mansa criatura de Dios se convierte en semillero de disparates. Quiero decir que cuando maduramos somos peores. No discuto que los niños también comporten algún tipo de maldad; los hay que se mofan y golpean a sus compañeros más débiles, e incluso si encuentran un rifle en el despacho de papá lo empuñan con placer y aprietan el gatillo apuntando hacia el prójimo. Pero las armas las inventan los mayores y en las estadísticas del crimen son muchos más los grandullones que los infantes.

Aunque atropelladamente, estas disquisiciones me han venido estos días al papel, por las noticias sobre lo sucedido a "el balserito del Caribe". El niño cubano, Elián González, ha podido ver con horror cómo le caían encima de su inocencia todas las desventuras que un autor tremendista hubiera podido imaginar: se sintió zarandeado por unas olas fantasmales, notó los dientes de los tiburones rozándole los pies y vio cómo su madre era engullida por un mar asesino. Y luego, más horrible si cabe: ya pisando la arena de "la tierra prometida" se sintió izado como bandera negra de una lucha de odios y venganzas. Otra vez vuelvo a modificar a Machado: "Cubanito que vienes al mundo, te guarde Dios. Una de las dos riberas ha de helarte el corazón". O las dos.

Dicho lo dicho, insisto en mi manía de preferir que los niños se acerquen a mí antes que soportar la cercanía de algunos adultos esquinados que con su sonrisa te enseñan los dientes de su posible dentellada. La sonrisa de Elián, pese a sus tribulaciones, está siendo más franca y sincera que las de sus presuntos tutores, vista la teatralidad de algunos parientes "políticos" de llanto exagerado.

Ya digo, mi respeto por los niños me viene de antiguo. Siendo yo un adolescente, me estremecían los versos del poeta Hernández, "Las abarcas desiertas", de las cuales nunca se acordaban los Reyes Magos. Por aquel tiempo vi publicado mi primer relato, "el niño pobre y su feria" que "era un niño pobre tan pobrecito que nunca había montado en los caballitos". Y siempre me ha emocionado hondamente "la manera con que los niños asumen su destino".

Al releer lo escrito me doy cuenta de estar siendo muy severo al calibrar las hechuras morales de mis semejantes, y no sé si debo, lo que sí intuyo es que son más los del cálculo complicado que los de la oración sencilla. (He puesto la frase "mis semejantes" con intención crítica. Prometo que en otra ocasión hablaré de LOS HOMBRES con mayúsculas, de los cuales hay muchos pero casi siempre tapados por el humo negro que despiden "los otros").

En el dramático suceso de Elián hay que celebrar que Salomón estuviera ya en su siesta eterna, pues si hubiera estado en Miami dictando su famoso juicio, la tragedia, una más, se hubiera televisado en directo y con estéreo, pues los de la banda de acá, por "sostenella" y no "enmendalla", y los de allá cegados por el resentimiento, hubieran permitido el hachazo a la criatura para llevarse cada uno su parte. Menos mal que, por encima de filias y fobias, estaba claro que el hijo debía ser entregado al padre y así lo vio el sentido común del derecho.

De todas formas, algo de mutilación sí que ha habido. Visto lo visto, podemos recelar con pesar que al niño cubano, como a tantos otros, ya le han partido el corazón por la mitad, le han seccionado el alma y le han llenado de ogros los paisajes de la memoria.

Conferencias y teatro para celebrar la Semana de la Solidaridad en Albacete

La concejalía de Acción Social, en colaboración con la Comisión 0'7, ha organizado en Albacete la VII Semana de la solidaridad que se desarrollará durante los días del 22 al 27 de mayo con el fin de difundir el trabajo que están llevando a cabo las distintas organizaciones no gubernamentales en los países del Sur.

Para ello se han organizado diferentes conferencias, que sustituirán a la tradicional carpa de la solidaridad que se montaba anteriormente. La primera de estas conferencias tendrá lugar el día 22, y tratará sobre "De qué hablamos cuando hablamos de solidaridad", a cargo de la periodista Asunta Roura Negrell. Tendrá lugar en el salón de actos de la Biblioteca Provincial, a las 20'00 horas; el día 23, la periodista Carmen Sarmiento hablará sobre "Los excluidos de la tierra"; y el día 25, miembros de Médicos Sin Fronteras tratarán el tema "Situación de la cooperación actual. Papel de la Ongs". Estas dos últimas conferencias se celebrarán en el salón de actos de Caja Castilla-La Mancha, a las 20'30 horas. El ciclo de conferencias se cerrará el día 26, donde la embajadora de Cuba en España, Isabel Allende, presente en el salón de actos de la Biblioteca Provincial, a las 20'00 horas, el tema "Solidaridad y cooperación Hispano-Cubana".

José María Erviti, coordinador de la Comisión 0'7, explicó el objetivo de estas conferencias: "la aportación económica es importante pero tenemos que empezar a debatir desde otro punto de vista qué es lo que estamos haciendo con la solidaridad y qué es lo que realmente pasa con la solidaridad, el trabajo que están desarrollando las organizaciones no gubernamentales allí donde están y qué es lo que los ciudadanos de Albacete, concretamente, tenemos de compromiso con ese objetivo de conseguir la solidaridad".

Otros actos que completarán la semana de la solidaridad se desarrollarán el día 26, con la celebración de una fiesta internacional en la discoteca Guitar Club; el día 27, representación de la obra teatral "La ciudad sitiada", que obtuvo en 1999 el premio Arcipreste de Hita.

Además, se abrirán tres exposiciones: "La cooperación local-municipal" y "Una ruta de la solidaridad", en el Museo Municipal; y "Comercio justo y solidario", en la Biblioteca Pública, que permanecerán hasta el 29 de mayo.

Biblioteca Digital de Albacete «Tomás Navarro Tomás»

Cada solicitante podrá presentar una única instancia

Abierto el plazo de matrícula en los colegios de la región

• Los consejos escolares aplicarán los baremos de puntuación en casos de escasez de plazas

El periodo de solicitud de plaza para el próximo curso escolar, 2000-01, en los centros públicos y privados concertados de Castilla-La Mancha ya ha comenzado y permanecerá abierto hasta el 2 de junio, inclusive.

Deberán presentar la correspondiente solicitud de plaza durante el citado periodo quienes inicien la escolarización en un centro sostenido con fondos públicos, aquellos que cambien de un centro a otro para cursar el mismo nivel educativo y quienes elijan un centro de Educación Secundaria distinto de aquél en el que hubieran obtenido reserva de plaza.

También deberán solicitar plaza quienes inicien enseñanzas en un centro de Educación Secundaria como consecuencia de no haber participado en la adscripción del centro y aquellos que comiencen enseñanzas de Formación Profesional, Artes Plásticas y Diseño, Idiomas y Educación de Adultos.

Los Consejos Escolares deciden

En el caso de que el número de solicitudes supere al número de vacantes ofertadas por cada centro, serán los Consejos Escolares quienes tengan que proceder al proceso de aplicación de los baremos de puntuación.

Se ha establecido como criterios para primar la admisión de alumnos en los centros públicos y privados concertados de Castilla-La Mancha la proximidad del domicilio al centro, el número de hermanos que cursen estudios en ese colegio y la renta familiar. A ellos se incorporan como criterios complementarios la minusvalía física o psíquica que puedan tener los padres, hermanos o tutor del alumno, así como la condición de familia numerosa.

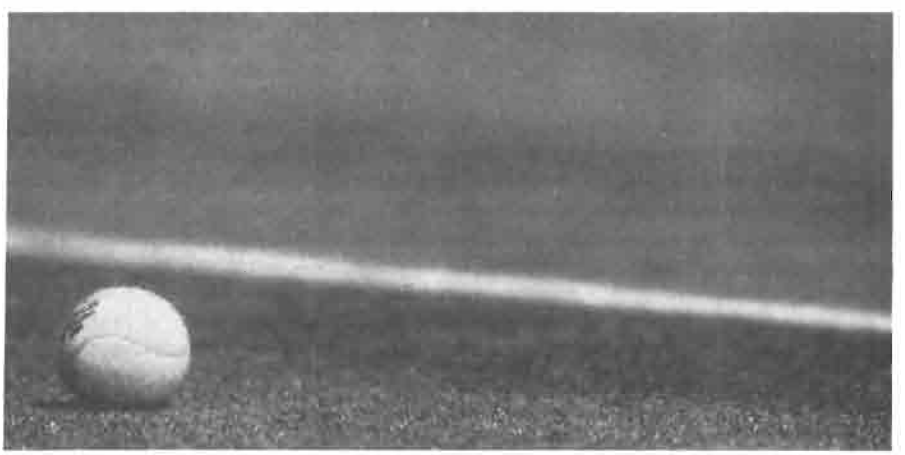

JUEGO, SET Y PARTIDO.

EN TENIS LA CLAVE DEL EXITO ESTA EN LA MUÑECA.

ROLEX

Yacht-Master
Cronómetro Suizo Oficialmente Certificado.

Joyería mompó

Marqués de Molins, 15. 02001 ALBACETE

CONVOCATORIA

ESCUELAS INFANTILES MUNICIPALES 2000/2001

-INSCRIPCIONES Y BECAS.-

-Plazo de solicitud.-
-Del 17 de Mayo al 2 de Junio.

-Recogida y presentación solicitudes.-
-EEII, Ensanche y Campollano.- En Ngdo. Educación (5ª planta Ayuntamiento)
-Resto EEII.- En cada escuela respectiva.

CONCEJALIA DE EDUCACION

•AYUNTAMIENTO DE ALBACETE•

Biblioteca Digital de Albacete «Tomás Navarro Tomás»

Cuatro mil millones para mejorar la seguridad vial

• Castilla-La Mancha es la tercera región con las carreteras menos peligrosas, después de Andalucía y Castilla y León

El Gobierno de Castilla-La Mancha invertirá este año en torno a 4.000 millones de pesetas para la mejora de la seguridad vial en las carreteras de la red autonómica, según lo manifestado por el consejero de Obras Públicas, Alejandro Gil.

Gil destacó el incremento sustancial en los presupuestos que su departamento dedica a este tipo de actuaciones, centradas en la mejora y refuerzo del firme, ensanche, corrección de curvas, señalización y eliminación de puntos negros.

Según el consejero, esta inversión forma parte del II Plan de Seguridad Vial puesto en marcha por la consejería de Obras Públicas, cuyo objetivo es llevar a cabo este año actuaciones en más de 2.000 kilómetros de carreteras autonómicas.

Gil resaltó la buena posición de nuestras carreteras en relación con la seguridad vial, ya que Castilla-La Mancha es la tercera comunidad autónoma con las carreteras más seguras en su red, sólo superada por Andalucía y Castilla y León.

Además, hizo hincapié en el descenso del número de puntos negros en las carreteras de la red autonómica, que se han reducido desde 1995 hasta la actualidad de 45 a 23.

Asimismo, el consejero indicó que, entre 1992 y 1999, el número de víctimas mortales en la red autonómica de carreteras disminuyó de 96 a 78, es decir, un 20%, mientras que los accidentes con muertos pasaron de 83 a 70 en el mismo período, experimentando una reducción del 16%.

El Consejo de Gobierno ha aprobado la contratación de 12 obras de mejora de la seguridad vial en nuestras carreteras. Así, la actuación de reposición del firme y mejora de señalización en la carretera CM-3205, entre los puntos kilométricos 0 y 24,500, correspondiente al tramo que une Bienservida y Villaverde de Guadalimar, en Albacete. La inversión asciende a más de 280 millones de pesetas.

Además, se destinarán 316 millones de pesetas para reforzar el firme de la carretera CM-3111, entre el kilómetro 0 y el 18, en el tramo que va de Socuéllamos a Pedro Muñoz (Ciudad Real).

En cuanto a las obras de mejora de la seguridad vial que han salido a contratación se encuentran: en la provincia de Albacete, estabilización de taludes en la CM-421 en Salobre y paso inferior en la CM-3203 en Alcadozo.

ANUNCIO

Pruebas selectivas para la contratación de 1 Técnico en Drogodependencias para el Servicio de Acción Social, de este Excmo. Ayuntamiento de Albacete, de acuerdo o con las siguientes

1º Requisitos de los aspirantes

a) Ser español, a ciudadano de cualquier Estado miembro de la Unión Europea, o extranjero que cumpla los requisitos establecidos por la Ley de Extranjería.
b) Ser mayor de edad.
c) Titulación exigida: Licenciados en Medicina, Sociología, Psicología o Pedagogía.
d) No padecer enfermedad ni estar afectada por limitación física o psíquica que sean incompatibles con el desempeño de las correspondientes funciones.
e) No haber sido separado mediante expediente disciplinario del Servicio de cualquiera de las Administraciones Públicas, ni hallarse inhabilitado para el desempeño de funciones públicas.

2º Características de la plaza:

Puesto de Trabajo: Técnico en Drogodependencias.
Retribución Mensual: Las correspondientes al Grupo A, Nivel 24

3º Período de duración del contrato:

La duración del contrato de trabajo, será de interinidad, hasta la provisión definitiva de la plaza por el procedimiento reglamentario y adscripción a la misma de un Contrato Laboral Fijo

4º Proceso de selección:

El que figura en el Anexo de las Bases elaboradas al efecto y que quedan a disposición de los interesados en el Negociado de Registro General e Información de este Ayuntamiento, sito en la Planta Baja.

5º Presentación de solicitudes:

Hasta el día 22 de Mayo de 2000, en horas hábiles de Oficina en el Registro General de este Excmo. Ayuntamiento, debiendo adjuntar a la solicitud los méritos alegados mediante documento original o fotocopia debidamente compulsado.

6º Pruebas de selección:

Los aspirantes deberán presentarse en el Centro Socio-Cultural del Barrio del Ensanche, sito en la C/ Arquitecto Vandelvira, 75, de esta ciudad, el día 24 de mayo de 2000, a las 18,00 horas.

Albacete, 12 de mayo de 2000
EL ALCALDE
Por Delegación,
El Concejal Delegado de Personal.
Fdo: Pedro Gómez Mora.

·AYUNTAMIENTO DE ALBACETE·

Juegos educativos para promover la protección de la flora de la provincia

• Ecologistas en Acción divulga las especies de la provincia en barajas y fichas

La asociación Ecologistas en Acción ha editado el juego educativo "Los árboles de la provincia de Albacete" gracias a un convenio firmado con la Diputación Provincial de Albacete para promover la conservación del medio natural de la provincia.

El presidente de la Diputación, Francisco Segovia, expresó el compromiso que tiene la institución provincial frente a los problemas medioambientales, "desertización, desaparición de especies, falta de agua potable en los países menos desarrollados, deforestación progresiva y efecto invernaderos. Hay los suficientes indicios que nos permiten insinuar que estamos ante una crisis ecológica prácticamente mundial. Si no actuamos ahora posiblemente sea demasiado tarde".

Por ello la Diputación ha aportado 2.500.000 pesetas para que Ecologistas en Acción edite un juego educativo formado por un estuche que contiene una baraja de 60 cartas en color de tres tipos: frutos, plantas y nombres de 20 especies diferentes de la provincia; un pequeño libro donde se analizan estas especies; y unas fichas de ayuda. Para Vicente Benlloch, miembro de Ecologistas en Acción, lo que se pretende conseguir es "proteger las cubiertas vegetales de esta provincia a través de un juego educativo medioambiental, al permitir al público en general un mejor conocimiento de los árboles y arbustos de la provincia en la que viven y, por tanto, aumentar el respeto y protección de los mismos".

En total, se han editado 1.500 ejemplares. Parte de ellos son propiedad de la Diputación, que los distribuirá entre centros escolares y asociaciones juveniles, y el resto se pondrán a la venta en librerías y papelerías de la capital y otras poblaciones de la provincia. El dinero recaudado se destinará a la realización de nuevas campañas similares. El juego en formato estuche cuesta 2.500 pesetas, en formato más simple, 1.500 pesetas.

Biblioteca Digital de Albacete «Tomás Navarro Tomás»

VELANDO POR EL DESARROLLO DE

ALBACETE

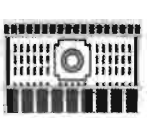

AYUNTAMIENTO DE ALBACETE

Biblioteca Digital de Albacete «Tomás Navarro Tomás»

TOROS TOROS

Martínez Uranga: "Sería descabellado pensar en la Feria sin Caballero"

- *"Las ganaderías tendrán una gran presentación"*
- *Para los toreros locales habrá un hueco en los carteles de las figuras*

José Antonio Martínez Uranga.

José Antonio Martínez Uranga, responsable de la empresa Tauro Delta, arrendataria de la plaza de Albacete, tiene los carteles de la Feria prácticamente cerrados y piensa en la posibilidad de presentarlos oficialmente a finales de mayo, "para que los abonados tengan más tiempo para adquirir las localidades".

Las líneas maestras apuntan a tres tardes de Manuel Caballero y dos de Enrique Ponce, José Tomás y "El Juli"; el resto vendrá a una: Manzanares, Espartaco, Joselito, El Cordobés, Rivera Ordóñez y Morante de La Puebla; dejando hueco para los toreros locales Rafael de la Viña, Manuel Amador, Victoriano González y Samuel López, "aunque espero que den motivos para ello en la corrida de toros de San Juan, en la que también podría entrar Javier Vázquez, según recomendación del Ayuntamiento, aunque depende de Madrid".

La idea del empresario vasco es alternar a las figuras con los toreros locales, de forma que tengan las mismas posibilidades.

El abono comenzará con las dos novilladas, en viernes y sábado, y el festejo de rejones será el viernes 15.

José Antonio Martínez Uranga cree que hay motivos para que sea una buena Feria, "porque se ha cuidado mucho la presentación de las ganaderías y están los toreros más importantes; luego es el toro el que decide, pero nosotros ponemos todo de nuestra parte".

En el programa "El Albero", de Cope Albacete, avanzó algunas de las combinaciones:

Manuel Caballero con Ponce y Rivera Ordóñez, aunque puede entrar "Finito de Córdoba" en lugar de Rivera; Caballero con Joselito y Samuel López o Eugenio de Mora, y Caballero con José Tomás y Morante de La Puebla, aunque éste podría dejar hueco en el cartel si termina de formarse una tarde junto a Manzanares y entrar Manuel Amador.

El Juli actuará una tarde con Rafael de la Viña y la otra con Manuel Amador, a expensas de lo anterior, con lo que se podrían completar las ternas con Ponce y Espartaco, respectivamente.

En el festejo de rejoneadores son seguros los hermanos Luis y Antonio Domecq, Pablo Hermoso de Mendoza, Fermín Bohórquez y Andy Cartagena.

Respecto a la posibilidad de transmisión televisiva, está en conversaciones con Televisión Española para una tarde y con el nuevo canal digital Quiero para varias más, aunque todo está por concretar.

Sobre la definitiva contratación de Caballero tranquilizó a los aficionados: "Naturalmente que estará Caballero; sería descabellado pensar en que no estuviera en esta Feria, y más después de la temporada que lleva y del momento que atraviesa; estoy seguro de que será uno de los triunfadores de San Isidro. Estamos de acuerdo en las fechas y las corridas de toros; sólo quedaba pendiente un fleco económico, de poca importancia para las cantidades que se manejan; ya he dado instrucciones a mi hijo para que cierre la contratación con su apoderado, Luis Manuel Lozano, porque somos los primeros interesados en contratarlo.

Plaza de toros de Albacete

Empresa: Tauro Delta, S.A.

Sábado 27 de mayo de 2000

NOVILLADA DE PROMOCIÓN DE ALUMNOS DE ESCUELAS TAURINAS

7 novillos de "Los Majadales"

1 para el rejoneador
Arturo Cerro
y los seis restantes para
Ángel Valdelvira, Gabriel Martínez y José Luis Miñarro,
de la escuela de Valencia

Domingo 28 de mayo de 2000

GRAN NOVILLADA CON PICADORES

6 novillos toros de Apolinar Soriano

José Manuel Samos
Juanjo Martínez
Paco Cruz

Los festejos comenzarán a las 6.30 tarde

Comienza la temporada de luces en Albacete

El próximo fin de semana comienza la temporada albaceteña, al margen del pasado festival del Sagrado Corazón, que cada año sirve de aperitivo de la campaña oficial.

El sábado tendrá lugar la segunda de las novilladas de promoción de alumnos de la Escuela de Tauromaquia, puesto que la primera se desarrolló con éxito en El Salobral. Harán el paseíllo Ángel Valdelvira, de la escuela albaceteña y natural de Elche de la Sierra; Gabriel Martínez, que ya resultó triunfador de la edición albaceteña de Carteles con Solera, y un alumno de la escuela de Valencia.

El domingo, con novillos de Apolinar Soriano, se medirán los albaceteños José Manuel Samos; Paco Cruz, que cortó dos orejas en la novillada de Casas de Benítez, y Juanjo Martínez. Los tres ya han triunfado en esta plaza, aunque por diversas circunstancias se han visto superados por otros compañeros también procedentes de la Escuela de Tauromaquia.

Biblioteca Digital de Albacete «Tomás Navarro Tomás»

TOROS TOROS

Manuel Caballero, el lunes, primera cita en San Isidro

• *En Aguas Calientes, premio a la mejor faena y al mejor matador de toros*

El único matador de toros albaceteño que participa en la feria de San Isidro, Manuel Caballero, cumple su primera participación en Las Ventas el próximo lunes, alternando con Enrique Ponce y Eulalio López "El Zotoluco", un viejo conocido del albaceteño, puesto que ha tenido dos actuaciones mano a mano con él en México. En la plaza monumental, Caballero cortó tres orejas por ninguna de "El Zotoluco", mientras que en Aguas Calientes fue el mexicano el que cortó una oreja por ninguna de Caballero, aunque éste logró la faena de la feria, lo que se ha traducido en que todos los premios le han sido adjudicados: el de mejor torero y el de mejor faena; el de triunfador ha sido para Eloy Cavazos, porque sumó un rabo a las tres orejas a las que empataron. La actuación de Caballero ante el toro "Cinco Estrellas", de Reyes Huerta, fue calificada unánimemente como histórica y la más profunda de los 25 años de historia de esta plaza.

Caballero se enfrentará en esta primera tarde venteña a toros de Puerto de San Lorenzo, ganadería que este año está lidiando buenos productos, aunque con irregularidad. En Valencia, en la corrida del día de la Virgen, hubo tres toros para cortarles las orejas, pero ninguno cayó en manos de Caballero, que se tuvo que conformar con un buey ilidiable y con un toro noblón y manso que terminó por partirse una pata. Ponce aprovechó su único manejable y "El Califa" salió a hombros tras estar un tanto desbordado con un toro bravo y fiero y aceptable con uno de gran clase.

Este domingo, Rafael de la Viña confirma en la México

Rafael de la Viña.

Este domingo, Rafael de la Viña está anunciado en la plaza México para confirmar su doctorado en el país azteca, una de las metas de cualquier matador de toros.

Rafael de la Viña lidiará toros de la ganadería mexicana de Guanamé y tendrá por padrino a Rogelio Treviño, que le cederá los trastos en presencia de Iñaki Elías.

La afición azteca ya conoce a Rafael de la Viña, aunque no la de la plaza México.

CON LA ZURDA

✓ Manuel Amador cortó una oreja en la plaza de Casas de Benítez, alternando con Víctor Puerto y José Antonio Canales Rivera en la lidia de toros de Antonio Pérez, absolutamente impresentables, con los pitones destrozados, inválidos y mansos.

✓ Sergio Martínez y Paco Cruz tuvieron más suerte que José Manuel Prieto en la novillada de la misma localidad; al menos salieron andando, y en el caso de Cruz con dos orejas. Lamentable espectáculo el ofrecido con unos novillos de Huertas, que se anunciaron como de sangre brava cuando eran carne de matadero, moruchos absolutos, incapaces de embestir y con peligro cierto. José Manuel Prieto resultó herido en los gemelos, por fortuna de escasa consideración.

✓ Samuel Flores, que días antes había indultado un novillo en el festival de Villanueva de la Fuente, fue el hierro de la corrida de toros de mayor expectación de la feria de San Isidro, la de la confirmación de alternativa de "El Juli", de manos de Ponce y con Rivera Ordóñez de testigo. Impecable trapío y bondad, mansedumbre y sosería. El segundo se llevó unos magníficos naturales de Ponce, que estuvo muy bien; y el quinto no se llevó nada de Rivera, pero fue el más aprovechable. "El Juli" puso voluntad, pero no tuvo material.

✓ José Manuel Samos, Juanjo Martínez y Paco Cruz forman la terna de la primera de las novilladas con picadores de la temporada albaceteña, a celebrar el próximo fin de semana con motivo de la feria de Expovicamán. Para las fiestas de San Juan queda otra novillada picada y una corrida de toros. Además, en ambos casos habrá una novillada de promoción sin picadores.

✓ Diego Aparicio "El Turuta" ha sido declarado ganador del trofeo al mejor picador de la feria mexicana de Aguas Calientes, adonde viajó a las órdenes de su matador, Manuel Caballero. El premio concedido al picador albaceteño lo fue por unanimidad.

✓ Antón Cortés dio una vuelta al ruedo en la novillada celebrada en la localidad gaditana de Los Barrios, en la plaza La Montera, inaugurada semanas atrás por Manuel Caballero. Se lidiaron novillos de Mari Carmen Camacho, extraordinarios. Miguel Ángel Romero y Daniel Duarte cortaron una oreja.

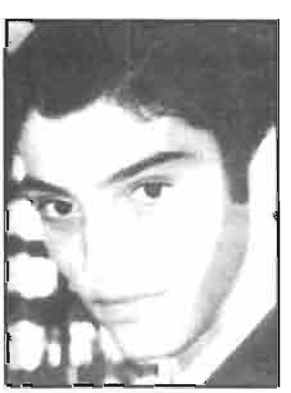

Biblioteca Digital de Albacete «Tomás Navarro Tomás»

DEPORTES

El 28, viaje a Badajoz

• El equipo extremeño disfruta con el empate

Tras dos encuentros en el Carlos Belmonte, el Albacete Balompié efectuará el último desplazamiento de la temporada a Badajoz, en donde le espera un equipo que disfruta empatando. Nada menos que 22 de los 39 encuentros disputados han terminado con igualdad en el marcador. En su terreno de juego sólo ha ganado cuatro compromisos y ha perdido cinco. Es el segundo peor equipo goleador de la categoría, con tres tantos más a favor que el ya descendido Toledo, pero a cambio es el menos goleado, con idéntico número de goles en contra que el Mérida, otro equipo extremeño con pocas aspiraciones de golear.

A Badajoz el Albacete Balompié no irá con otra cosa que no sea el ánimo de hacer combinaciones con los jugadores que pueden quedarse en el equipo de cara a la próxima temporada, puesto que el equipo de Julián Rubio, ahora a las órdenes de Pedro Parada, no tiene nada que decir en los puestos de arriba ni en los de abajo; una tranquilidad que permite trabajar pensando en el futuro y en la renovación de la plantilla.

El Albacete se deshizo del Salamanca en el primer tiempo, 1-0

• Basti consiguió el gol, de penalti cometido sobre Sabas

Albacete Balompié: Cano, Juanlu, Ocio, Corona, Rivas, Geli, Melgar, Sala, Rokki, Sabas y Basti. Robert, Guerrero y Jesús.

Salamanca: Stelea, Velasco, Pavlicic, César, Fran Caínzos, Barbará, Sandro, Munteanu, Rogerio, Quique Martín y Bonilla. Morales, Zegarra y Redero.

Árbitro: López de la Fuente. Mostró cartulinas de amonestación a Cano, Sandro, Rogerio y al técnico del Salamanca. Tuvo una buena actuación, sin abusar de las tarjetas amarillas, y no influyó en el resultado ni interrumpió el juego innecesariamente.

El Albacete Balompié ganó merecidamente al Salamanca, un conjunto que se desmoronó por completo al inicio de la segunda vuelta y que no ha encontrado el camino de la recuperación, pese a la adquisición de nuevos fichajes y al indudable potencial económico y deportivo.

En el Carlos Belmonte, en la primera mitad, hubo un claro dominador, que fue el Albacete Balompié, y un equipo que intentó presionar para llegar a dominar el encuentro. El gol llegó en el minuto 28, cuando Sabas realizó una gran jugada individual, llegando al área, para ser derribado por Caínzos. El penalti fue clarísimo y el disparo lo transformó Basti.

En la segunda parte la decoración cambió por completo. El Salamanca se volcó al ataque y llegó a encerrar al Albacete Balompié. Bonilla estrelló un disparo en el poste y luego tuvo una oportunidad de cabeza. El Albacete sólo respiraba por medio de Geli o de Sabas, pero fue suficiente para mantener el resultado, lo que tanto costaba antes.

El día 21 viene el Extremadura

La victoria ante el Salamanca tiene muchas posibilidades de ser el prólogo de otra ante el Extremadura, porque los equipos que todavía mantienen opciones de ascenso están dando demasiados signos de nerviosismo. Parecen agarrotados y sin capacidad para resolver los encuentros, ahora que están en el momento crucial. El Albacete no tiene otra preocupación que preparar la próxima campaña, para lo que se deberán evitar errores e improvisaciones. La base del equipo puede servir, y algunos retoques podrían permitir mayores aspiraciones.

El Extremadura se encuentra en cuarta posición de la tabla, empatado con el tercero y último de los equipos que tienen derecho al ascenso, el Osasuna; después de la jornada pasada las cosas están exactamente igual que en la anterior, puesto que ninguno de los cinco primeros equipos consiguió ni un solo punto.

El Extremadura es, de los que están en cabeza, el de menor rendimiento fuera de su terreno de juego, con sólo cuatro partidos ganados.

CUADRO GENERAL DE RESULTADOS

	Badajoz	Getafe	Albacete	Eibar	Salamanca	Elche	Lleida	Villarreal	Logroñés	Levante	Las Palmas	Tenerife	Córdoba	Spórting	Compostela	Recreativo	Osasuna	Toledo	Leganés	Mérida	Extremadura	At. Madrid
Badajoz	●	2-1		0-1	2-0	1-1	0-0	1-1	2-1	1-1	1-0	3-0	2-0	0-2	1-2	3-0	0-0	1-1	1-1	1-0	3-2	0-1
Getafe	0-2	●	1-1	1-1		1-3	2-0	1-0	3-0	0-0	1-2	1-2	3-0	1-1	0-4	1-1	0-0	0-3	0-0	1-1	0-1	3-2
Albacete	0-1		●	3-1	1-0	0-1	1-2	3-0	0-2	2-2	3-0	1-1	0-1	0-1	0-3	2-1	1-2	1-2	1-0	0-0	2	1-0
Eibar	0-0	1-0	0-1	●	1-0	1-1		2-1	2-5	4-4	1-0	1-1	1-1	1-0	0-0	0-4	1-2	1-0	0-0	0-0	1-2	0-0
Salamanca		1-1	2-1		●	2-1	2-1	0-2	3-0	0-3	0-4	1-3	3-0	0-0	1-1	0-0	0-0	1-1	0-0	1-0	0-2	1-1
Elche	0-0	1-1	1-1	1-3	0-2	2	●	1-3	1-0		1-1	0-3	1-3	2-1	1-2	1-1	1-3	1-1	3-1	0-1	1-2	1-1
Lleida	2-3		2-2	1-1	1-3		●	2-2	1-0	0-4	1-1	2-1	0-4	1-2	1-0	1-1	0-1	0-2	0-0	0-2	3-3	0-0
Villarreal	0-0	2-1	2-0	1-0	0-1	0-2	3	●	1-0	1-1		0-0	2-1	1-0	3-1	1-1	0-4	1-2	0-1	0-3	0-1	3
Logroñés	2-0	1-0	4-1		0-0	2-1	0		●	2-3	1-1	0-0	2-2	3-2	1-0	3-3	1-2	1-0	1-1	2-1	1-1	1
Levante	1-1	2-0	0-0	0-2	3-2	1-2	0-0	0-1	0	●	1-1	2-1		0-3	0-2	0-2	1-1	0-5	0-2	1-1	1-3	0
Las Palmas	0-0	2-0	1-1	1-0	3	1-0	2-1	1-0		●	2-0	1-1	1-1	1-1	0-0	0-0	0-7	1-2	0-0	1-1	1-1	1
Tenerife	0-1	4-0	2-2	1-1	1-1	0-2	1-3	1-2	1-1	1-1	2	●	1-2	1		1-2	1-1	3-0	0-0	0-1	3-0	0-3
Córdoba	3-0	1-3	2-1	1-0	0-3	1-1	4		1-0	1-1	2		●	0-1	1-2	1-0	2-2	1-0	3-2	1-0	1-3	2-1
Spórting	0-0	1-0	1-2	1-2	0-0	2-2	1-1	2-1	4-4	0-1	2-2	0-1	0	●	1-1	3-1		0-1	3-0	2-1	2-0	1-1
Compostela	1-2	3-2	1-1	4-1	2-1	1-1	2-1	1-1	0		0-2	1-3	2		●	3-0	1-0	0-0	0-1	3-2	0-1	1-1
Recreativo	2-2	4-3	3-0	1-0	1-1	2-4	0-0	4-1	1-1	0-0	2-2	0-1	0-0	1-3	0	●	0-1	3-0		0-3	1-1	2
Osasuna	0-0	1-0	1-2	0-1	0-0	1-3	1-3	1-2	0-2	0-1	0		0-2	1-0	2-2		●	3-0	1-0	2-0	0-2	0-1
Toledo	2-0	0-0	0-2	1-2	3-0	0-0	3-1	3-2	1-0	1-1	3-1	1-0	3-0	0-0	1-0	0-1	●	1-1	3-0	0-2		0
Leganés	1-0	0-1	0-3	1-1	3-0	0-1	0-1	0-0	0-2	0-0	0-0	2-1	1	3-1	2-0	0-1		●	1-1	0-0	0-1	
Mérida	0-0	1-0	1-1	1-3	1-1	2-1	1-0	0-1	1-2	2-1	0-3	0-2	0-0	0-1	0-0	1-2	0-2	0-4	●		0-1	
Extremadura		1-0	3-0	0-1	0-1	1-1	4-1	3-1	1-1	1-2	1-0	0-0	2-2	3-1	1-4	1-0	2-2	0-0	0	●	1-0	
At. Madrid	0-0	1-2	0-2	1-0	0-1	0-1	2-1	4-0	1-2	4-0	0-2	1-0	0-0	1-1	3		1-1	2-1	4-3		4-2	●

ASI VA LA LIGA

SEGUNDA DIVISION

Resultados

Extremadura	1-2	Toledo
Recreativo	0-3	Mérida
Spórting	3-1	At. Madrid
Tenerife	0-0	Leganés
Levante	2-1	Osasuna
Villarreal	1-1	Compostela
Elche	2-1	Córdoba
Eibar	4-1	Las Palmas
Getafe	2-2	Logroñés
Badajoz	0-0	Lleida
Albacete	1-0	Salamanca

Próxima jornada

Mérida	–	Toledo
At. Madrid	–	Recreativo
Leganés	–	Spórting
Osasuna	–	Tenerife
Compostela	–	Levante
Córdoba	–	Villarreal
Las Palmas	–	Elche
Logroñés	–	Eibar
Lleida	–	Getafe
Salamanca	–	Badajoz
Albacete	–	Extremadura

	J.	En casa G.	E.	P.	Fuera G.	E.	P.	Goles F.	C.	Pts.
1.–Las Palmas	39	9	6	4	9	5	6	53	38	65
2.–Villarreal	39	10	6	4	7	5	7	56	42	62
3.–Osasuna	39	11	3	5	7	3	10	42	34	60
4.–Extremadura	39	12	7	1	4	5	10	46	41	60
5.–Salamanca	39	10	4	5	6	7	7	47	39	59
6.–Spórting	39	10	3	7	7	4	8	51	44	58
7.–Mérida	39	8	7	4	7	6	7	39	33	58
8.–Levante	39	12	6	2	3	7	9	50	46	58
9.–Lleida	39	10	5	4	6	4	10	58	48	57
10.–Tenerife	39	9	7	4	5	5	9	49	41	54
11.–Córdoba	39	10	3	6	4	9	7	42	41	54
12.–Leganés	39	8	7	4	5	7	8	36	43	53
13.–Albacete	39	8	7	4	5	7	8	46	50	53
14.–Eibar	39	8	8	4	4	7	8	44	47	51
15.–Elche	39	7	9	4	4	8	7	43	48	50
16.–Badajoz	39	4	11	5	5	11	3	33	33	49
17.–Getafe	39	8	5	7	4	4	11	37	45	45
18.–At. Madrid	39	7	4	8	5	5	10	41	56	45
19.–Compostela	39	6	7	6	3	10	7	45	51	44
20.–Logroñés	39	7	8	4	3	5	12	50	53	43
21.–Recreativo	39	5	5	10	6	4	9	38	51	42
22.–Toledo	39	6	4	10	3	4	12	30	52	35

Biblioteca Digital de Albacete «Tomás Navarro Tomás»

Vuelven las motos al Circuito de Albacete

• Con pruebas en cinco categorías, el sábado los entrenamientos y el domingo las carreras

José Luis García Guerrero.

El concejal de Deportes, José Luis García Guerrero, acompañado del director del Circuito de Albacete, Andrés Sánchez Marín, presentó la segunda carrera puntuable para el Campeonato de España de Velocidad de Motociclismo, que se celebrará este domingo en el Circuito.

García Guerrero destacó la importancia de este campeonato, ya que contará con la participación de los mejores pilotos españoles y mundiales y porque se celebrarán en Albacete dos pruebas; "con los grandes circuitos que hay en toda España, en Albacete se van a celebrar dos pruebas, una la de este domingo y otra el 5 de noviembre. Además, vamos a contar con pilotos de Malasia, Argentina, Brasil, Italia y Francia. Estamos en un Campeonato de España, pero realmente tenemos una prueba internacional".

En total se espera la presencia de 250 pilotos, aunque la gran ausencia ha sido la del piloto almanseño Javier Rodríguez, actual campeón de España de la categoría de Supersport. Según explicó el piloto, "no he conseguido tener una moto a punto para esta carrera, aunque sí espero estar en la del 5 de noviembre".

Sí se contará con la participación de cinco pilotos del Club Motor Circuito Albacete: Francisco Moraga, Enrique Molina, David Sánchez, José Ramón Beltrán y Miguel Ángel Jiménez.

En esta segunda carrera participarán las siguientes categorías: 125 cc., Supersport, MoviStar, Aprilia 125 cc., Aprilia 250 cc. y Aprilia 50 cc. Durante el viernes los pilotos comenzaron los entrenamientos libres para poner a punto sus máquinas. Este sábado, a partir de las 9.00 horas, realizarán las pruebas de entrenamientos cronometrados para decidir el orden de salida.

El día más esperado, el domingo, los pilotos de las diferentes categorías comenzarán su primera vuelta de calentamiento a partir de las 9.00 horas. A las 11.00 horas comenzarán otras pruebas, como la vuelta de reconocimiento y otra vuelta de calentamiento; y a las 11.20 horas está previsto que dé comienzo la segunda carrera puntuable para el Campeonato de España.

En la categoría de Aprilia 50 cc., los pilotos deberán dar nueve vueltas, que corresponden a 31.851 metros; en la categoría de MoviStar y 125 cc. darán 18 vueltas y recorrerán 63.702 metros; en Supersport, 19 vueltas y 67.241 metros; en Aprilia 250 cc., 15 vueltas y 53.085 metros; y en Aprilia 125 cc., 12 vueltas y 42.468 metros.

En cuanto al calendario pendiente, el 4 de junio se disputarán las pruebas en el circuito de Cartagena de las categorías 250, Supersport y Copa Aprilia; el 2 de junio, en el de Valencia, en las categorías de 125, 250, Copa MoviStar y Copa Aprilia; el 10 de septiembre, en Jerez, de 125, 250, Supersport y Copa MoviStar; el 5 de noviembre el Campeonato regresará a Albacete en las modalidades de 125, 250 y Supersport; y la prueba final del Campeonato de España de motociclismo tendrá lugar en Jerez, con las categorías de 125, 250, Supersport y Copa MoviStar.

COMPLEJO HOSPITALARIO DE ALBACETE

BANCAJA
Caja de Ahorros de Valencia, Castellón y Alicante

SE CONVOCA 1 BECA DE INVESTIGACION PARA EL PROYECTO

"Cáncer de colón experimental"

Duración: 4 meses, ampliable a 1 año.

INTERESADOS contactar con:
Secretaría Servicio de Investigación y Docencia.
Complejo Hospitalario de Albacete.
C/ Hermanos Falcó, s/n
02006- ALBACETE
Tfno.: 967-59 71 73
Fax.: 967-24 39 52
Email:mamen@chospab.es

FECHA LIMITE: 22 de Mayo de 2000

Este domingo, XII Trofeo Diputación de Albacete de Ajedrez

Este domingo 21, el Pabellón Polideportivo de la Feria acogerá el encuentro "12 horas de Ajedrez. XII Trofeo Diputación de Albacete", que se desarrollará desde las 9.00 hasta las 21.00 horas.

La Diputación, con la colaboración del Instituto Municipal de Deportes, la Delegación Provincial de Ajedrez, el Club de Ajedrez Ateneo Albacetense y el Club Deportivo de Ajedrez del Barrio de Franciscanos, ha patrocinado este encuentro, que cuenta con un presupuesto de 975.000 pesetas.

En este torneo participarán 360 jugadores, procedentes de trece municipios de la provincia. Las partidas se jugarán con arreglo a las siguientes normas: sistema suizo a ocho rondas; cada jugador dispondrá de 25 minutos de juego para cada partida y las reglas del juego se atendrán a las normas de la Fide. Asimismo, podrán participar jugadores de 9 años en adelante, y se establecerán premios para dos categorías: general, que oscilará entre las 25.000 pesetas del primer premio y las 3.000 del décimo; y juvenil, que recibirán un trofeo y un juego de ajedrez.

Biblioteca Digital de Albacete «Tomás Navarro Tomás»

Se reformarán los parques de la ciudad, "árbol por árbol"

• *La Escuela de Agrónomos se compromete a hacerlo en este año*

El Ayuntamiento y la Universidad de Castilla-La Mancha han firmado un protocolo adicional al convenio firmado hace unos meses para el estudio y recuperación de los parques y arbolado de Albacete.

El convenio inicial contemplaba el estudio del parque de Abelardo Sánchez, pero mediante este protocolo, que asciende a 6.000.000 de pesetas, la Escuela Técnica Superior de Ingenieros Agrónomos realizará un estudio de tres parques de Albacete: La Pulgosa, Abelardo Sánchez y Fiesta del Árbol, además de todo el arbolado de la ciudad, con el fin de conocer las causas de su deterioro y recuperar los espacios naturales. El estudio que se realizó del Parque de Abelardo Sánchez presentaba que es un parque envejecido tanto por los árboles como por la tierra. Para solucionar este problema, el alcalde, Manuel Pérez Castell, anunció que "se hará un nuevo estudio árbol por árbol para determinar cómo se va a actuar en cada uno de los árboles y la forma para enriquecer el suelo. Y esperamos que el estudio esté terminado para antes del 31 de diciembre".

Manuel Pérez Castell también señaló que se va a mejorar el sistema de riego, sustituyendo el actual, que se hace mediante manguera, por el sistema de goteo, que permitirá ahorrar agua y evitará el deterioro de la vegetación.

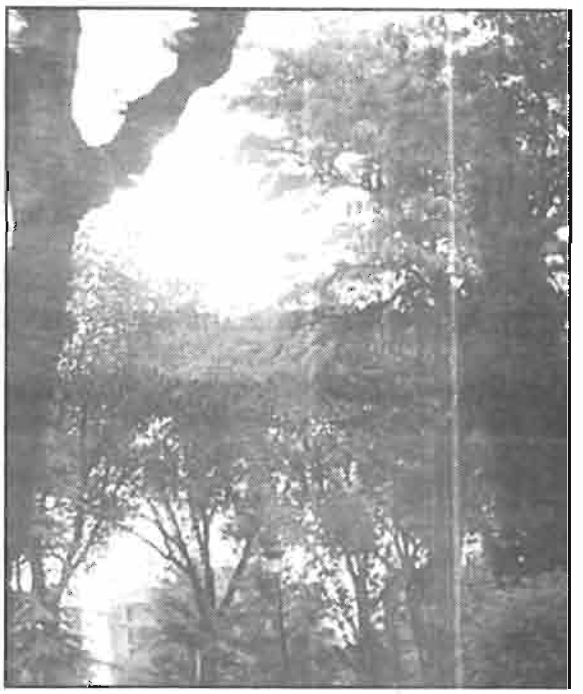

"Zahora" rinde homenaje a la gente del campo

• *"Cucos, cubillos y chozos. Construcciones rurales albaceteñas", un trabajo realizado por los profesores Juan Ramírez Piqueras y José Antonio Ramón Burillo*

La Diputación de Albacete ha editado el número 32 de la revista de artes y tradiciones populares "Zahora", bajo el título "Cucos, cubillos y chozos. Construcciones rurales albaceteñas", un trabajo que ha sido realizado por los profesores Juan Ramírez Piqueras y José Antonio Ramón Burillo.

Se trata de un estudio de investigación llevado a cabo durante meses para conocer las antiguas construcciones rurales de la provincia, desde los sencillos chozos de pastores a los magníficos ejemplares de cucos y cubillos. Todos ellos contemplados desde los aspectos técnicos y de su modelo constructivo.

Este número, según han explicado sus propios autores, quiere ser un homenaje a todas aquellas personas que, generación tras generación, dedicaron gran parte de su vida a limpiar de piedra los campos para hacerlos más aptos para el cultivo, gentes sufridas y humildes que nos han legado un patrimonio cultural importante y representativo de lo que hemos sido.

Sus construcciones de piedra seca, de un enorme valor etnológico, nos hablan de la manera de trabajar, comerciar y subsistir de sus gentes, que lucharon para sobrevivir en unas tierras no demasiado fértiles y en unas condiciones socioculturales duras y llenas de desesperanza. Por eso afirman los autores que "a los albaceteños actuales nos incumbe en justa correspondencia iniciar las acciones de conocer, conservar y difundir ese patrimonio con tanto esfuerzo conseguido, antes de que las tierras que les dieron vida lo engullan irremisiblemente".

Juan Ramírez Piqueras es profesor de Enseñanza y consejero de Educación en la embajada en Lisboa, además de investigador. José Antonio Ramón Burillo es profesor de Historia en Valencia e investigador de la cultura popular.

Alternativa de ocio en verano para niños

Con el fin de ofrecer una nueva alternativa de ocio y un conjunto de actividades lúdicas de integración y de participación, la librería Miguel Hernández organiza diversos talleres lúdico-educativos en los que los niños podrán interesarse por una serie de valores como el compromiso con el medioambiente, la participación social y la utilización y aprovechamiento del entorno.

Estas actividades están destinadas a niños con edades entre los 6 y 12 años y se desarrollarán del 1 al 30 de junio. Se llevarán a cabo tres talleres: el de animación a la lectura; el de manualidades, que se realizará con materiales alternativos y de reciclado, entre otros; y el de teatro, en el que aprenderán a trabajar en equipo, a integrarse en un grupo de trabajo y a ser socialmente activos.

Todos los materiales, utensilios y libros necesarios para el desarrollo de los talleres serán proporcionados por la librería. El precio de los talleres es de 6.000 pesetas por niño y el número de plazas es de 50.

Biblioteca Digital de Albacete «Tomás Navarro Tomás»

Un curso para discapacitados facilita su integración en el mundo laboral

La Federación Provincial de Asociaciones de Discapacitados Físicos de Albacete, Cocemfe-Fama, ha llevado a cabo un curso de iniciación de Panadería y Pastelería para personas desempleadas con discapacidad.

El número de alumnos que participaron en este curso fue de 10 personas, que durante 400 horas, 300 prácticas y 100 de conocimientos teórico-profesionales, adquirieron la suficiente capacidad para elaborar una amplia gama de productos de pastelería artesana, partiendo de materias primas simples y realizando productos de amplia calidad.

Los resultados finales del curso han resultado muy positivos, ya que se ha producido una rápida cohesión en el grupo de todas las personas que lo componían, una gran motivación de aprendizaje y una buena adquisición de las habilidades y conocimientos.

Actualmente algunos de los miembros están pendientes de la incorporación en empresas del sector.

Primer premio periodístico nacional "Salvad Las Tablas"

La Asociación Cultural El Eco de Daimiel y su portavoz, el periódico "Las Tablas", en colaboración con el Ayuntamiento de Daimiel, han creado el Premio Nacional Periodístico "Salvad Las Tablas", destinado a escritores y periodistas, para artículos sobre los humedales manchegos y especialmente el Parque Nacional "Las Tablas de Daimiel".

El premio "Pato de Oro Periodístico" está dotado con 100.000 pesetas.

Albacete quiere ser la capital metropolitana cultural de la provincia

• Ayuntamiento y Diputación firman un convenio para el uso compartido del Teatro de la Paz

El Ayuntamiento y la Diputación Provincial de Albacete han concertado, a través de la firma de un convenio, su colaboración respecto al permiso de utilización del Teatro de la Paz, del que es titular la institución provincial.

El presidente de la Diputación, Francisco Segovia, manifestó que con esta iniciativa se unifican criterios culturales, uniendo la cultura oficial con la cultura real, que es la que realmente están buscando los ciudadanos de la provincia, además de conseguir unos objetivos; "este convenio explica que la Diputación es propietaria del edificio del Teatro de la Paz, pero es necesario coordinar la actividad cultural que va a desarrollar la ciudad de Albacete y la propia de la Diputación, esencialmente en lo que se refiere a arte dramático", explicó Segovia, que además anunció las próximas actividades que se tiene previsto celebrar en el edificio: un encuentro de teatro de aficionados y unas jornadas de teatro que sirvan como encuentro y formación para todos los grupos de teatro de aficionados y profesionales de la provincia.

Manuel Pérez Castell.

Francisco Segovia.

Por su parte, el alcalde señaló que mediante este convenio se va a conseguir que la cultura teatral, musical o de cualquier otro tipo sea de mayor calidad y cantidad. También señaló que para ofrecer la máxima eficacia para el servicio de los ciudadanos "la Diputación y el Ayuntamiento de Albacete deben ir juntos políticamente. Tengo la convicción de que podemos comenzar a insinuar que la provincia de Albacete es un conjunto. No es la capital algo ajeno a ninguno de los 86 municipios que la conforman, pero debemos empezar a elaborar un criterio de provincia, de capital "metropolitana" de la ciudad de Albacete, para concebir proyectos comunes en beneficio de todos los municipios y lograr así una ciudad y una provincia más saludables", concluyó Manuel Pérez Castell.

Curso básico de formación en infección por VIH y SIDA

El Ayuntamiento de Albacete-Plan Urban y la Escuela de Salud, Sida y Convivencia del Comité Ciudadano Anti-Sida, han organizado un curso básico de formación en infección por VIH y Sida, que se desarrollará durante los días 26 y 27 de mayo en el centro sociocultural de Carretas.

El día 26, a las 17'00 horas, David Requena, diplomado en Enfermería del Casa, ofrecerá una ponencia sobre "Conceptos básicos VIH/SIDA"; a las 18'00 horas, Fernando Mateo, de la Unidad de Enfermedades Infecciosas del Hospital General de Albacete, intervendrá sobre el tema "Tratamiento y adherencia"; y a las 19'00 horas, Milagros García, psicóloga del Casa, hablará sobre "Aspectos psicosociales".

El día 27, a las 10'30, el director de la Escuela de Enfermería, Elías Rovira, intervendrá en una ponencia sobre "Drogas y SIDA", a las 11'30, se tratará de "jóvenes y SIDA", a cargo de la ponente Esther Navarro, diplomada en Enfermería del Casa; y para finalizar el curso se pondrán en marcha dos talleres de "Sexualidad" e "Introducción al Councelling", a las 12'30 horas.

José María Rosa, reelegido presidente de "El Invencible", de El Ballestero

La Asociación de Jubilados y Pensionistas "El Invencible", de El Ballestero, ha celebrado elecciones para elegir nueva junta directiva.

Con 48 votos a favor y 4 en contra, los compañeros de José María Rosa Rodríguez han vuelto a elegirlo presidente de la asociación para que durante los próximos dos años desempeñe este cargo, lo que viene haciendo a plena satisfacción.

Biblioteca Digital de Albacete «Tomás Navarro Tomás»

CINE, SIEMPRE

"Las normas de la casa de la sidra"

Amor, abortos, vida y muerte

Director: Lasse Hallstrom

Interpretes: Toby Maguire, Charlize Theron. Michael Caine y Kathy Baker

Lo primero que consigue esta película es espantar al espectador dada la extremada e inexplicable longitud de su título. Pero es preciso aclarar que el guión procede de una novela de John Irving (autor de moda) "Príncipes de Maine, reyes de Nueva Inglaterra" con lo que parecía que el exceso de sobrenombre estaba predestinado.

El punto de partida es excelente, tanto para el dramón como para una buena historia, un orfanato y el manojo inseparable de sentimientos que eso supone."Las normas..." es la historia del aprendizaje en la vida de un adolescente, de un huérfano. Sexo, amor, relaciones con los adultos, ambigüedad, dolor, llanto, muerte, incesto, etc... Entre ese maremagnum de situaciones resurge una interpretación magistral de Michael Caine, cuyo papel boga, en complicado regate, entre la honradez y la ambigüedad ética y casi le cuesta un Oscar. Es fácil, casi imposible, no identificarse en alguna situación con el protagonista de la película. Es Toby Maguire, un adolescente que cuando en la película se convierte en hombre, continúa con la misma cara de adolescente, gran fallo. Además, porque le ponen al lado nada más y nada menos que a Charlize Theron. Es como si dejan al volante de un Masseratti al antiguo conductor del Piojo Verde. Sin embargo, y pesar de la situación de incredulidad que recrean los adolescentes, la sobria interpretación de Michael Caine, alma de la película, y el vaivén entre la muerte, la protección, la dura vida real, obtiene momentos interesantes.

Pero llega la gran pregunta. ¿Por qué en un orfanato de Nueva Jersey no hay niños negros? Hay tísicos, lelos, tartajas y niños maravillosos, pero negros ni uno. Y la otra gran pregunta, si no aparecen negros por ninguna parte decente de la película, ¿por qué echar mano de esta raza para reflejar el incesto y navajazos varios? ¿Querían que pensáemos que los negros en Estados Unidos, en los años cuarenta, eran poco menos que una piara de cerdos violentos que no sabían leer? Lo han conseguido.

Si ustedes no se preguntan estas cosas tan retorcidas, podrán disfrutar de una película comedida, ver desnuda a Charlize Theron y flipar con la extensa variedad de manzanas que existen.

Billy El Niño

XXV edición del Molino de la Bella Quiteria

• Concurso literario de prestigio y tradicional merienda típica manchega

• El plazo de admisión de los trabajos finaliza el día 31 de mayo

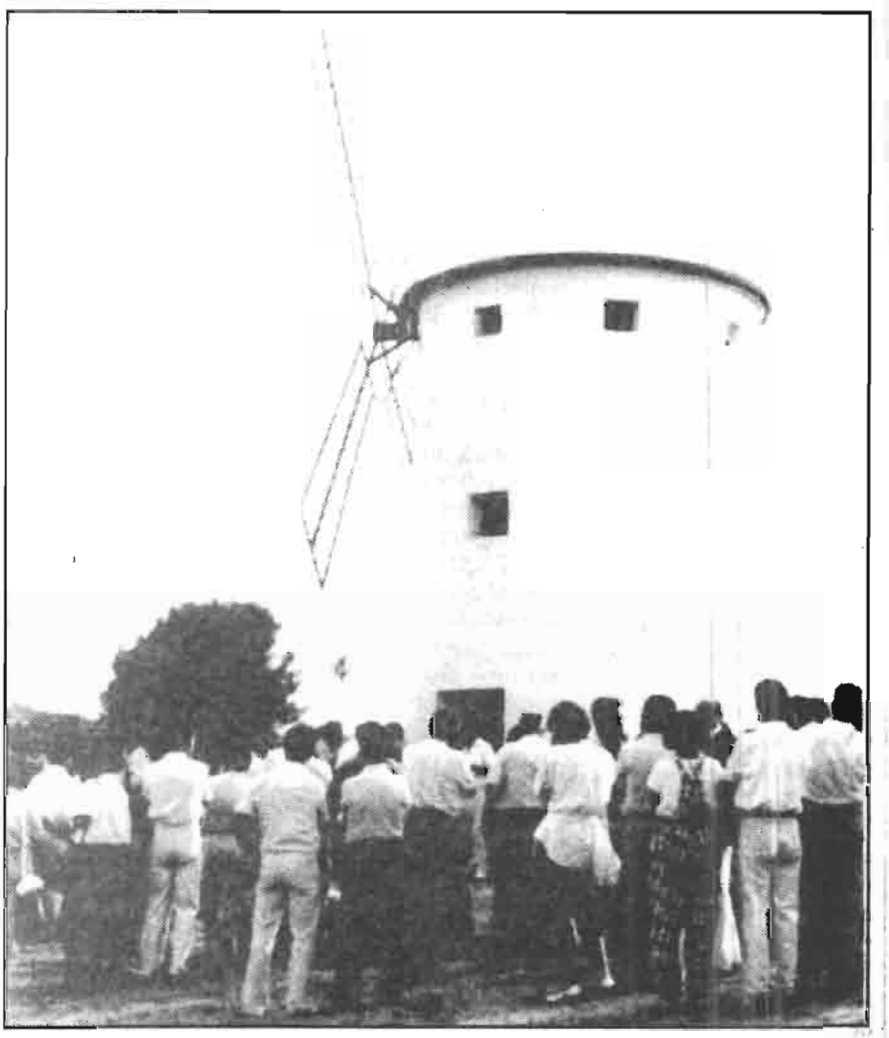

Imagen de una de las jornadas literarias al pie del Molino.

Un año más, Amparo Gavidia, propietaria del Molino de Viento de la Bella Quiteria, ha convocado el tradicional concurso literario, que este año cumple su XXV edición, en recuerdo del que fue su marido, Enrique García Solana, fundador de este concurso y de su hijo, Enrique García-Solana Gavidia.

Este Molino de Viento está instalado en Munera como museo del mobiliario y menaje típicos de la región y dedicado a actividades culturales.

Al concurso podrán presentarse todas las personas que lo deseen ateniéndose a dos modalidades, prosa y verso. El tema será libre.

Los poemas tendrán como máximo setenta versos, siendo el metro y la rima a gusto del autor. Los trabajos en prosa serán narraciones para con una extensión comprendida entre dos y tres folios.

El plazo de admisión de los trabajos optantes al concurso finalizará el día 31 de mayo.

Se otorgarán tres premios para cada modalidad, que consistirán en sendas piezas de cerámica, especialmente hechas por el artista conquense Adrián Navarro Calero. Asimismo, recibirán una pieza artesana de cuchillería típica de Albacete.

Los premios serán entregados en una fiesta, que se celebrará el sábado uno de julio, a la sombra del Molino de la Bella Quiteria a la que asistirán numerosos invitados, escritores, artistas, etc., que terminará en una merienda típica, que se ha hecho tradicional y famosa entre los sectores culturales y periodísticos.

Biblioteca Digital de Albacete «Tomás Navarro Tomás»

GUIA CULTURAL

PRESENTADA POR

El Oeste

Joaquín Quijada, 57. Tel. 967 22 35 37
P. M. Gutiérrez, 10. Tel. 967 23 44 31 ALBACETE
Rosario, 16. Tel. 967 24 20 12

CONCURSOS

• **XV Premio de artículos doctrinales**. Organizado por la revista jurídica 'La Ley'. Dotado con un premio de 1.000.000 pesetas. Plazo de entrega el 14 de julio.

• **IV Premio Albacete de Novela Rodrigo Rubio.** Organizado por la Diputación Provincial dotado con un premio de 600.000 pesetas, placa y edición de la obra. Hasta el 31 de mayo.

• **II Concurso de Tanatocuentos**. Se presentarán trabajos sobre cuestiones culturales y sociales en torno a la muerte. El plazo de admisión de los trabajos finalizará el 1 de octubre.

• **XXV Concurso Literario del Molino de Viento de "La Bella Quiteria".** Dos modalidades, prosa y verso. El tema será libre. El plazo de admisión finalizará el 31 de mayo. Los premios serán sendas piezas de cerámica, especialmente hechas por el artista conquense, Adrián Navarro Calero.

• **V Certamen de Relatos Breves.** Organizado por la Asociación de mujeres Separadas y Divorciadas de Albacete. Podrán participar todas las mujeres residentes en Castilla-La Mancha mayores de 18 años. El plazo de admisión finalizará el 15 de junio

• **XXII Certamen Nacional de los Premios Literarios "Juegos Florales".** Organizado por el Ayuntamiento de Tobarra. Hay dos modalidades, cuento y poesía. Los trabajos en ambas modalidades podrán presentarse hasta el 30 de mayo.

• **XVI Certamen Internacional de Poesía y Cuento "Barcarola".** Organizado por la concejalía de Cultura. En ambas modalidades la temática libre y los trabajos podrán presentarse hasta el día 2 de junio. El poema ganador recibirá un premio de 500.000 pesetas y un premio de 300.000 pesetas para el cuento.

EXPOSICIONES

• **Fotografía y exposición artesanal sobre "Comercio justo".** En la Biblioteca Pública de Albacete, hasta el día 30 de mayo.

• **Exposición "Talleres matemáticos".** En el Museo Provincial de Albacete, hasta el día 28 de mayo.

• **Exposición de pinturas de Josefina Marcos de Romero.** En Pelayo Mutua de Seguros hasta el 31 de mayo.

• **Exposición "Madera Viva".** Pinturas y esculturas de madera de Salvador Pérez Tobarra. En el Centro Cultural La Asunción hasta el 11 de junio.

CONFERENCIAS

• **Ciclo de conferencias con motivo del año mundial de las matemáticas.** En el Museo Provincial de Albacete:

- "Bicentenario del metro", día 24.
- "Interacción de la matemática con la filosofía", día 30.

• **"Ansiedad y Depresión".** Organizada por la Asociación de Ayuda contra el Síndrome Depresivo. El día 24 de mayo en el Ayuntamiento de San Pedro, a las 18'00 horas.

CONCIERTOS

• **Conciertos de Juventudes Musicales.** En el salón de actos de Caja Castilla-La Mancha, a las 20'15 horas:

- **26 de mayo: JuanCarlos Rodríguez (piano)**
- **8 de junio: José Luis Nieto Salas (piano)**
- **9 de junio: Ludmyla Maravosa (cano) y José Luis Nieto (piano)**

• **La consejería de Cultura ha organizado para el mes de mayo una serie de conciertos en distintos puntos de la provincia:**

- **día 25: Zarzuela,** a cargo de la Compañía Alberto Agudín. En Albacete.
- **día 26: Flamenco,** con José Menese. En Hellín.
- **día 31: Flamenco,** por el Grupo Pureza. En Bogarra.

BIBLIOTECAS

• **Biblioteca Pública.** S. José de Calasanz, 14. De 9 a 21, lunes a viernes; sábados, de 10 a 12.45. Teléfonos: 967 23 80 53 - 967 23 84 19.

• **Centro Coordinador de Bibliotecas.** Tel. 967 52 30 14. Fax: 967 52 29 65.

INFORMACIÓN CULTURAL

• **Delegación de Cultura.** Archivos y Bibliotecas, sección Libro. Tel. 967 21 50 12.

Vida Universitaria

Cursos de verano 2000

La Universidad de Castilla-La Mancha, a través de su Vicerrectorado de Extensión Universitaria, ofcerá 29 cursos de verano, cuatro más que el pasado año. Además de este incremento, como novedad principal, según destacó en rueda de prensa el vicerrector de Cuenca y Extensión Universitaria, Joaquín García Marchante, cabe destacar una mayor apertura al resto de los Campus, principalmente a Albacete, que acogerá 6, (4 en Albacete, 1 en Villarrobledo y otro en Hellín) y a Ciudad Real, con seis cursos también (1 en Ciudad Real, 4 en Puertollano y 1 en Almagro), lo que supone un importante aumento con respecto a otras ediciones. El campus de Cuenca, sede central de estos cursos, celebrará 8 (uno de ellos en Priego), ocho,Toledo y uno, el campus de Talavera de la Reina.

Este aumento en la programación de Cursos de Verano ha sido posible, comentó el vicerrector, gracias a la colaboración económica de las instituciones locales, ayuntamientos y diputaciones, a la Junta de Comunidades de Castilla-La Mancha, la Caja de Castilla-La Mancha, la Caixa y otras empresas privadas. Dichas aportaciones junto al presupuesto de la Uclm suponen un total de 40 millones de pesetas, cinco más que en 1.999.

En cuanto a la temática, destacan las Ciencias Sociales y Humanidades con 9 Cursos y aquellos relacionados con las nuevas titulaciones que se imparten desde el curso 98/99 en la UCLM. No obstante, la oferta abarca temas muy dispares, importantes por su actualidad, por la repercusión en la zona en donde se celebra, por su interés...,que están relacionados con la sanidad, el medioambiente, la economía, la Unión Europea, el Derecho, los medios de comunicación, la literatura, etc.

El profesorado será de la Universidad de Castilla-La Mancha y de otras 40 Universidades españolas y extranjeras, así como profesionales y expertos en las distintas materias que se tratan de diferentes instituciones y empresas.

El vicerrector, que estuvo acompañado por la directora de la Unidad de Extensión Universitaria, Guadalupe Pérez y su director académico, Javier Ariza, comentó también que esperan que se matriculen entre 2.500 y 3.000 alumnos y que estos Cursos de Verano no deben extenderse como una prolongación del Aula sino como un foro de reunión, de intercambio de opiniones y análisis entre todos los participantes.

La Programación de los Cursos de Verano 2.000 se puede consultar en la web de la Universidad: www.uclm.es/curve/

La primera edición de los Cursos de Verano se celebró en el año 1988, con 5 cursos que fueron impartidos por 43 profesores y en los que participaron 352 alumnos.

Biblioteca Digital de Albacete «Tomás Navarro Tomás»

Expovicamán 2000

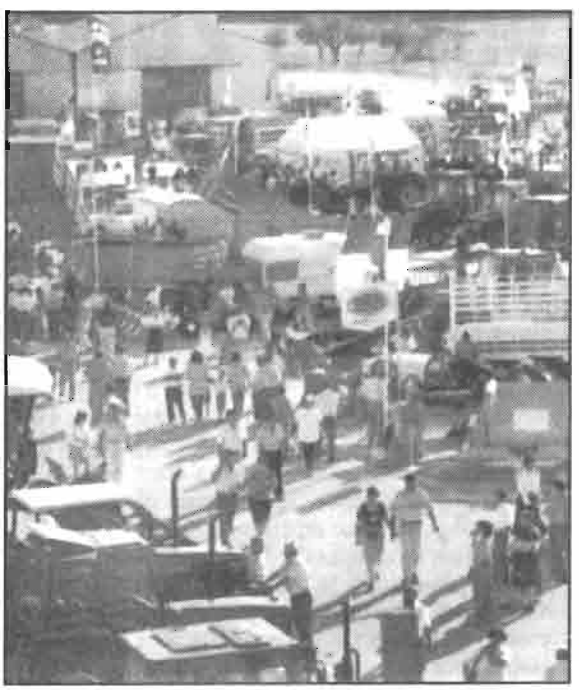

Programa oficial

XX Feria Agrícola y Ganadera

Martes 23 de mayo:

10:00 Sacrificio de los corderos del Concurso de Rto. de Carne. " Denominación Específica Cordero Manchego". Colabora: "Piensos Hens".

Miércoles 24 de mayo:

08:00 Entrada de ganado Ovino y Equino hasta las 20:00 horas.

09:00 Concentración de corderos de la "Bolsa de Sementales".

Colabora: Piensos Super Feed"

09:30 Calificación de canales del Concurso de Rto. en Carne. "Denominación Específica Cordero Manchego".

Jueves 25 de mayo:

09:00 Pista B: XII Concurso Nacional Morfofuncional P. R. E.

Clasificación para el campeonato de España Ancce

Sección 1: Potras de 1 año

10:00 Sorteo de corderos de la "Bolsa de Sementales".

Colabora: Piensos Super Feed".

10:30 Valoración del Concurso de Calidad de la Leche de Oveja Manchega.

11:00 Pista B: XII Concurso Nacional Morfofuncional P.R.E.

Clasificatorio para el campeonato de España Ancce

Sección 2: Potros de 1 año.

11:00 Valoración del Concurso de Rto. Lechero.

Colabora: "Pienso Hens".

11:30 Evaluación del Concurso de Mejora en Producción Lechera por Valoración Genética.

Colabora "Saprogal, S.A.- Piensos Biona".

12:00 Inauguración Oficial de Expovicaman'2000.

12:30 Demostración Tractor Pulling.

13:00 Pista B: XII Concurso Nacional Morfofuncional P.R.E.

Clasificación para el campeonato de España Ancce

Sección 3: Potras de 2 años.

17:00 Pista B: XII Concurso Nacional Morfofuncional P.R.E.

Clasificatorio para el campeonato de España Ancce

Sección 4: Potros de 2 años.

17:00 Calificación de ejemplares del Concurso Morfológico de ganado Ovino Manchego.

Colabora: "Caja Rural de Albacete".

17:00 Pista A: Doma Clásica.

Prueba Especial Territorial de Castilla la Mancha. Reprise Nº 1 (Promoción).

18:00 Demostración Tractor Pulling.

19:00 Pista B: XII Concurso Nacional Morfofuncional P.R.E.

Clasificatorio para el campeonato de España Ancce

Sección 5: Potras de 3 años

20:00 Concurso de Producción de Leche de Ganado Ovino Manchego

Colabora: "Sesostris, S.A.E Seygra".

Viernes 26 de mayo:

09:00 Pista B: XII Concurso Nacional Morfofuncional P.R.E.

Clasificatorio para el Campeonato de España Ancce

Sección 6: Potros de 3 años.

09:00 Pista A: I Concurso Nacional "A" De Doma Clásica.

Clasificatorio para la Copa Ancce 2000 de doma Clásica.

Reprise Nº 1 A Potros de 4 años (Copa ANCCE)

Reprise Nº 2 B Open Caballos de 5 y 6 años (Copa Ancce).

Reprise Nº 3 A Open

Reprise Nº 4 G Open Caballos de 6 y 7 años (Copa Ancce).

09:30 Concurso de Producción de Leche .

Colabora:"Sesostris, S.A.E. Seygra".

10:00 Clasificación de ejemplares del Concurso Morfológico de Ga-

Biblioteca Digital de Albacete «Tomás Navarro Tomás»

XX FERIA AGRÍCOLA Y GANADERA / ALBACETE DEL 25 AL 28 DE MAYO

EXPOVICAMAN 2000

crecemos gracias a ti.

Junta de Comunidades de Castilla-La Mancha

DIPUTACIÓN DE ALBACETE

AYUNTAMIENTO DE ALBACETE

CCM Caja Castilla La Mancha

Organiza: itap

INFORMACIÓN

Telf. 967 190 090 • Fax 967 215 910
Apdo. Correos 414 • Ctra. Madrid s/n
02080 ALBACETE • e-mail:ferias.itap@dipualba.es

Biblioteca Digital de Albacete «Tomás Navarro Tomás»

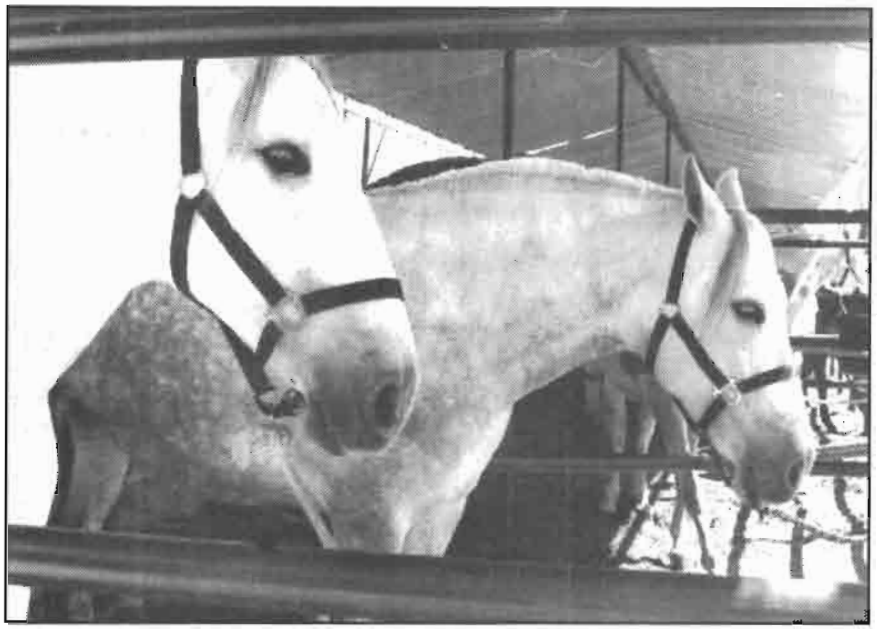

nado Ovino Manchego.

Colabora: "Caja Rural de Albacete".

10:00 Conferencia: Los Carburantes y las Cooperativas Agrarias.

Ponente D. Ricardo Acero

Dpto. de Asistencia Técnica de Ventas Directas Cepsa

Lugar: Salón de Actos

10:30 Evaluación del Concurso de Mejora en Producción Lechera por Valoración Genética

Colabora: "Saprogal, S.A. - Piensos Biona"

10:45 Valoración del Concurso de Rendimiento Lechero.

Colabora:" Piensos Hens".

11:00 Pista B: XII Concurso Nacional Morfofucional P.R.E.

Clasificatorio para el campeonato de España Ancce.

Sección 7: Yeguas de 4 y 5 años.

11:00 XXX Adjudicación de Corderos Manchegos de la "Bolsa de Sementales".

Colabora: "Piensos Super Feed"

11:30 Resultados del Concurso de Rto. en Carne.

Colabora: "Piensos Hens"

12:00 Cata de Vinos de la Provincia de Albacete

Coordinador: D. Alipio Lara Olivares.

Dtor. Instituto de la Vid y del Vino de Castilla-La Mancha (IVICAM)

Colabora: Club Catavino "Los Molinos".

Lugar: Salón de Actos.

12:30 Demostración Tractor Pulling.

13:00 Pista B: XII Concurso Nacional Morfofuncional P.R.E.

Clasificatorio para el Campeonato de España Ancce

Sección 8: Sementales de 4 y 5 años

17:00 Pista B: XII Concurso Nacional Morfofuncional P.R.E.

Clasificatorio para el Campeonato de España Ancce

Sección 9: Yeguas de 6 y 7 años.

17:00 Pista A: I Concurso Nacional "A" de doma Clásica.

Reprise Nº 5 San Jorge Open

Copa ANCCE Caballos de 7 años más.

17:00 Asamblea de la Asociación Castellano Manchego de Productores de Planta Forestal, en 1ª convocatoria.

Lugar: Sala de Juntas del Itap.

17:00 Conferencia: Exigencias fiscales en la comercialización del gasóleo bonificado en cooperativas agrícolas y nueva figura del consejero de seguridad.

Ponente: Dña. Mª Angeles Vara.

Dpto. de Asistencia Técnica de Ventas Directas Cepsa

Lugar: Salón de Actos.

17:30 Asamblea de la asociación castellano manchega de productores de planta forestal, en 2ª convocatoria.

Lugar: Sala de juntas del ITAP.

18:00 Demostración tractor pulling.

19:00 Pista B: XII Concurso nacional morfofuncional P.R.E.

sección 10: Sementales de 6 y 7 años.

20:00 Concurso de producción de leche.

Colabora: "Sesostris, S.A.E.Seygra"

Sábado 27 de mayo

09:00 Pista B: XII Concurso nacional morfofuncional P.R.E.

Clasificatorio para el campeonato de España Ancce.

Sección 11 Yeguas de 8 o más años

09:00 I Concurso nacional "A" de doma clásica

Clasificatorio para la copa Ancce 2000 de doma clásica.

Reprise Nº 1 B Potros de 4 años (copa Ancce)

Reprise Nº 2 D Open caballos de 5 y 6 años (copa Ancce)

Reprise Nº Kur-3 Open

Reprise Nº Kur-4 Open caballos de 6 y 7 años (copa Ancce)

09:30 III Concurso regional de habilidad con tractor y remolque.

Organiza: Asaja-Expovicaman

09:30 Concurso de producción de leche, colabora:"sesostris,S.A.E. Seygra"

09:30 X concurso regional de queso manchego.

Colabora: La tribuna de albacete

Lugar: Salón de actos .

10:30 Calificación de ejemplares del concurso morfológico de ganado ovino manchego

Colabora: "Caja rural de albacete"

11:00 Pista B: XII Concurso nacional morfofuncional P.R.E.

Clasificatorio para el campeonato de España Ancce.

Sección 12 sementales de 8 o más años.

11:00 Resultados del concurso de producción de leche.

Colabora: "Sesostris, S.A.E. Seygra".

12:00 Proyecto idea- España identificatión electrónique des animaux)

Demostración práctica de identificación electrónica en ovejas.

12:00 Conferencia:" Modificación de la ley de aguas"

Ponente:

12:30 Resultados del

rectificados albacete sdad. coop. ltda.

Rectificados de Motores • Mecánica de Precisión • Recambios

Polígono Ind. Campollano Calle H, n.º 2 Tels. 967 21 81 47 - 967 21 89 29 02006 ALBACETE

Biblioteca Digital de Albacete «Tomás Navarro Tomás»

concurso de valor genético combinado en sementales mejorantes.

Colabora: "Agrama"

12:30 Demostración tractor pulling

13:00 Pista B: XII Concurso nacional morfofuncional P.R.E.

Clasificatorio para el campeonato de España Ancce

Funcionalidad sementales de 4 y 5 años

16:30 Conferencia: "Agalaxia contagiosa de los pequeños rumiantes"

Ponentes: D. Antonio Contreras de Vera

Dpto. enfermedades infecciosas. Facultad de veterinaria de la universidad de murcia.

Colabora: Junta de comunidades de castilla- la mancha

Organiza: Angla. (Asoc. Núcleo control lechero castilla la mancha)

Lugar: Salón de actos.

17:00 Pista A: I Concurso nacional "A" de doma clásica clasificatorio para la copa ANCCE 2000 de doma clásica

Reprise N° Kur-6 (Kur intermedia I) Open

Caballos de 7 años o más (Copa Ancce)

Reprise N° 8 Open (Gran premio).

17:00 Pista B: XII Concurso nacional morfofuncional P.R.E.

Clasificatorio para el campeonato de España Ancce

Funcionalidad sementales de 6 y 7 años .

17:30 Conferencia: Artritis- encefalitis caprina (C.A.E.V.)"

Ponente: D. Antonio Sánchez López

División de producción animal. Escuela politécnica

Superior de Orihuela. Universidad Miguel Hernández.

Colabora: Junta de comunidades de Castilla-la Mancha

Organiza: Ancla. (Asoc. Núcleo control lechero Castilla-la Mancha)

Lugar: Salón de actos.

18:00 Entrega de 2° y 3° Premios del XIII concurso nacional de ganado ovino selecto de raza manchega.

Lugar: nave ganado ovino

19:00 Pista B: XII concurso nacional morfofuncional P. R. E.

Calificatorio para el campeonato de españa Ancce.

Funcionalidad sementales de 8 o más años.

19:00 V concurso de catadores de alimentos por parejas.

Colaboran : New holland españa, S.A., agroalba, S.C.L. Diego moreno carrasco, taller cuerda, S.C.L.

Lugar: Salón de actos.

Domingo 28 de mayo

09:00 Pista A: VII concurso nacional "B" de doma vaquera.

Clasificatorio para la copa ancce 2000 de doma vaquera.

Inspección veterinaria.

10:00 Pista A: VII concurso nacional "B" de doma vaquera.

Clasificatorio para la copa ancce 2000 de doma vaquera.

Sorteo orden de salida.

10:00 pista B: XII Concurso nacional morfofuncional P.R.E.

Clasificatorio para el campeonato de españa Ancce

Campeón absoluto funcionalidad.

11:00 Pista B: XII concurso nacional morfofuncional P.R.E

Clasificatorio para el campeonato de españa ancce

Sección 13 cobras de 3 yeguas.

11:00 Pista A: VII Concurso nacional "B" de doma vaquera

Clasificatorio para la copa ancce 2000 de doma vaquera

Doma vaquera (comienzo de la prueba)

12:00 Pista B: XII

Concurso nacional morfofucional PRE

Clasificatorio para el campeonato de españa Ancce

Premios especiales

12:30 Subasta de reproductores selectos y corderas de raza manchega.

Colabora: "M.A.P.A."

17:00 Pista B: XII Concurso nacional morfofucional Preclasificatorio para el campeonato de españa ancce

Exhibiciones.

La entrega de premios se realizará a la terminación de cada una de las secciones a excepción de los premios especiales que se entregarán en la clausura del certamen.

Lugar: Salón de actos.

17:00 Pista A: VII Concurso nacional "B" de doma vaquera.

Clasificatorio para la copa ancce 2000 de doma vaquera.

Doma vaquera (continuación).

Actividades ecuestres.

17:00 Clausura y entrega de primeros premios de los concursos realizados en expovicaman'2000

Permanentemente:

Exposición de ganado bovino de leche
Asociación de frisona de Castillla-La Mancha
Lugar: nave ganado ovino

Exposición de ganado caprino Agrace Ancla
Lugar: nave ganado ovino

Exposición avícola. Emus
Lugar: nave ganado ovino.

Exposición de vinos de la provincia de albacete
Lugar: salón de actos

Demostración tractor pulling los días a partir de las 12:30 y 18:00 horas
Lugar: Frente al recinto ferial.

Biblioteca Digital de Albacete «Tomás Navarro Tomás»

Expovicamán 2000, la última feria organizada por el Itap

- *El presupuesto, de 62 millones, es inferior al de pasadas ediciones*
- *En el futuro se encargará de la organización de este certamen la Institución Ferial de Albacete, Ifab*

Ramón Soto, presidente del Itap.

Durante los días 25 al 28 de mayo se celebra la vigésima edición de la feria agrícola y ganadera, Expovicaman 2000. Un evento que reune a los profesionales del sector agropecuario y que ha crecido de tal forma que se ha convertido en la feria más importante de Castilla-La Mancha en su sector. Un año más esta feria ha sido organizada por el Itap, bajo la dirección de su presidente, Ramón Sotos, que comenta la organización de esta nueva edición, que el año que viene será organizada por la reciente Institución Ferial de Albacete.

Crónica: Se ha hecho de esperar la creación de la Institución Ferial de Albacete pero por fin se ha puesto en marcha

Ramón Sotos: La Institución Ferial es un proyecto muy deseado desde hace tiempo por diversos sectores de Albacete, empezando por los comerciales, industriales, empresarios y por tanto por Feda, Cámara de Comercio, así como por los grupos políticos de Psoe y Nueva Izquierda que ya lo demandamos cuando estábamos en la oposición; porque desde el Ayuntamiento y desde la Diputación no veíamos lógico que hubiera experiencias derivadas de la Diputación a través del Itap, como Expovicaman o Expoalbacete a través del Ayuntamiento, o salones y ferias que organizaban particulares en el recinto ferial del Ayuntamiento o de la Diputación. Es decir, que había una dispersión de energías, de esfuerzos y de gastos económicos, que en ocasiones, incluso, se llegaba al despilfarro. Por eso era necesario crear un consorcio llamado Institución Ferial de Albacete para que se produjera una importante profesionalización, evitar la improvisación y lograr unos niveles de eficacia, austeridad y de gestión que hasta ahora no se habían conseguido.

C: ¿Qué objetivos persigue esta Institución?

RS: El objetivo es que nuestra economía desde el punto de vista comercial, industrial, agrícola, turístico, gastronómico, etc, adquiera un gran valor y que este único instrumento puedan difundir estas

EMILIANO Y FEDERICO RUBIO, S.L.
SUMINISTROS
Rubio
Instalaciones de:
Riegos - Tuberías PVC - Motores
Nuevo Telf.: 967 14 56 51 Fax: 967 14 64 41
Nuevo Domicilio: Carretera el Provencio, nº1 (junto a la gasolinera). Villarrobledo

Biblioteca Digital de Albacete «Tomás Navarro Tomás»

potencialidades en un doble sentido: por un lado, difundirlas en la localidad y provincia, y por otro, presentarlas en los diferentes eventos feriales de la región, de España y de Europa. Por ello una de nuestras prioridades será la construcción y puesta en marcha del palacio de congreos y exposiciones.

C: Un año más ha sido el Itap quien ha organizado Expovicaman

RS: Sí, se trata de la vigésima edición y hasta ahora siempre lo había organizado el Itap por encargo de la Diputación. Pero éste será el último año, además se ha celebrado ya la última reunión del comité organizador.

C: Cuáles van a ser los cambios que se van a producir cuando esta feria sea organizada por la Institución

RS: Pues seguiremos trabajando y aportando toda nuestra experiencia al igual que el Ayuntamiento ha hecho con Expoalbacete este año. La Institución no ha podido hacerlo porque esta feria se celebra un mes antes y no nos daba tiempo. Además, Expovicaman es una feria muy compleja. El área de ferias del Itap desaparece y toda esa experiencia se va a incorporar a la Institución Ferial. Dentro de esta Institución se van a crear distintas comisiones asesoras del comité ejecutivo para cada uno de los eventos feriales. Aquí estará el personal, voluntarios, apoyos, etc, que crearán y organizarán cada uno de los eventos feriales.

C: ¿Qué presupuesto hay este año para la organización de Expovicaman?

RS: Este año se van a invertir 62.000.000 pesetas pero lo hemos reducido en un 15% con respecto al año pasado. Este año hemos conseguido hacer más cosas con menos dinero gracias a una gestión mucho más austera y a un compromiso que tenía este equipo de gobierno de disminuir los gastos superfluos que creeíamos que no era necesarios. También hay que agradecer la ayuda de los sectores que intervienen como Agrama, Estribo y Asocampre ya que su colaboración nos ha permitido abaratar los costes.

C: ¿Qué novedades vamos a encontrar este año en Expovicaman 2000?

RS: La empresa Agrama celebrará el décimo tercer concurso nacional de ganado ovino de raza manchega, llamado "Memorial Pedro Duro" en recuerdo del que fue promotor de la feria del ganado. Otras asociaciones como

Estribo y Asocampre van a desarrollar una serie de actividades relacionadas con la exposición equina; el XII concurso morfofuncional de caballos de pura raza española, clasificatorio para el campeonato de España, en Sevilla; además de un concurso nacional de doma clásica y vaquera. También vamos a poder disfrutar de una nueva actividad llamada "Tractor puling", máquinas de arrastre con una potencia de 6.000 caballos. Además, habrá una

AGRARIA DE SAN ANTÓN-84

SOCIEDAD COOPERATIVA LIMITADA

AGRICULTOR, LA UNIÓN HACE LA FUERZA. ¡ASÓCIATE EN AGRARIA!

Las Cooperativas son el camino a seguir en el campo

¡Te esperamos!

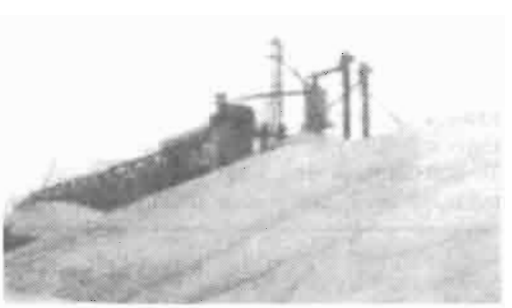

AGRARIA DE SAN ANTÓN-84

Polígono Industrial Campollano

C/ Autovía, 36. Tels. 967 21 71 00 - 967 21 71 61. Téleo: 29756 SCSC-E. 02006 ALBACETE

Biblioteca Digital de Albacete «Tomás Navarro Tomás»

exposición y cata de vinos manchegos de La Mancha y La Manchuela.

C: En cuanto a los expositores, ¿se han ampliado para esta feria?

RS: Sí, ya que si el año pasado había 127 en el recinto interior, de los cuales 6 eran de la Diputación y del Itap, este año sólo habrá 2. En cuanto a la zona exterior, que contaba con 40, ahora tendrá 12 más en la zona de maquinaria, al sacar fuera la zona de aparcamiento de las autoridades.

C: Cambiando de asunto, aunque relacionado con la dedicación agrícola, ¿qué planes tienen para la finca de Las Tiesas?

RS: Esta va a ser a partir de ahora la tarea fundamental del Itap que se va a dedicar, por un lado, a gestionar las fincas de propiedad de la Diputación: Las Tiesas, una finca en Valdeganga que hemos recibido de los cooperativistas, la finca de San Gregorio, en Alpera; y una pequeña finca en La Rambla, en Alcaraz; y por otro, los servicios agropecuarios y la Diputación le encargaron al Itap que además de gestionar ese patrimonio experientara, hiciera investigación y desarrollo, transferencia de tecnologías, es decir, que pusiera en marcha políticas de investigación para mejorar los cultivos tradicionales, incorporar nuevos cultivos, nuevas prácticas agrícolas, mejoras de raza de nuestras ganaderías.

C: ¿También estarán las nuevas tecnologías?

RS: Efectivamente, por eso ahora hemos creado nuestra página web, dentro de la página de la Diputación, para dar a conocer todos nuestros programas, nuestros proyectos de investigación que estamos desarollando: el servicio de aseguramiento de regadíos, experimentación con las más modernas técnicas de análisis de estudios de suelos, estudios para ver practicas que mejoren y avancen la fertilización de la tierra sin contaminarla, etc. Una vez que termine Expovicaman el Iatp tendrá exclusivamente estas tarea que fundamentalmente desarrollaremos en los terreno de Las Tiesas. Las demás fincas las dedicaremos a la explotación agropecuaria con las modernizaciones que últimamente hemos realizado. Ahora tenemos unas explotaciones de miles de millones de pesetas con relación a cuando las recibimos por herencia que apenas eran unos recintos de secano que tenían muy poco valor económico y patrimonial.

AGRONOMICA DE CASTILLA MANCHA S.A.
Agrocaman
SISTEMAS DE RIEGO
- PIVOT
- INSTALACIONES DE RIEGO
- TUBERÍAS P.V.C.
- COBERTURA TOTAL
- BOMBAS

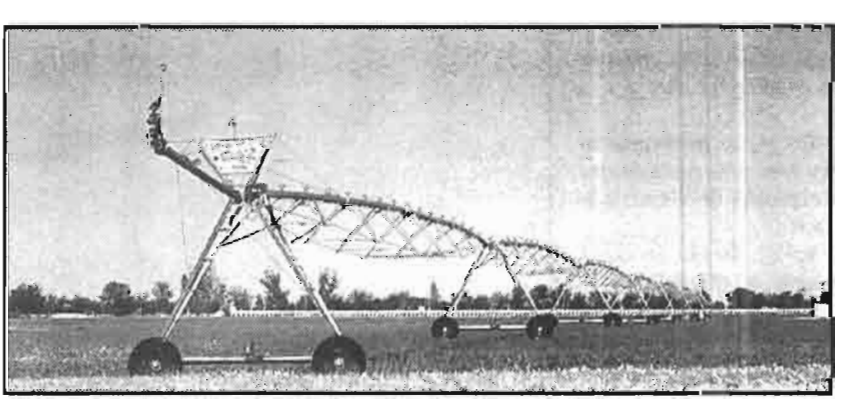

Polígono Industrial Campollano. C/ B n.º 5 - Teléfono: 967 21 55 58
Fax: 967 24 14 30 - Apdo. 5023 - **02006 ALBACETE**

Biblioteca Digital de Albacete «Tomás Navarro Tomás»

mires
por donde mires

CABAÑEROS

TABLAS DE DAIMIEL

CALAR DE LA SIMA

ALTO TAJO

Seguimos conservando nuestra naturaleza. Con la creación del Parque Natural del Alto Tajo tenemos más de 150.000 hectáreas de especies protegidas.

Castilla-La Mancha es natural

Junta de Comunidades de Castilla-La Mancha
www.jccm.es

Biblioteca Digital de Albacete «Tomás Navarro Tomás»

AGENDA

Los días de la semana

EL SOL		SANTORAL	LA LUNA	
Sale	Se pone		Sale	Se pone
4,54	19,29	**20 Sáb.** Ss. Alejandro y Asterio, Bernardino de Sena, Baudilio y Anastasio, cfs.	21,31	06,31
4,53	19,30	**21 Dom.** Stas. Felicia y Gisela, vgs.; Ss. Secundino, Valente, Timoteo, mártires.	22,22	07,14
4,52	19,31	**22 Lun.** Ss. Faustino y Timoteo. Santa Joaquina de Vedruna, Rita y Quiteria, vgs.	23,09	08,02
4,52	19,32	**23 Mar.** San Desiderio, obispo. Ntra. Sra. del Milagro, patrona de Agreda; 5. Florencio.	23,51	08,54
4,51	19,33	**24 Mié.** San Juan de Prado, Santa María Auxiliadora, Stas. Susana y Ester, reinas.	23,51	09,50
4,50	19,33	**25 Jue.** Ntra. Sra. del Puy. Ss. Gregorio, Urbano, Papas; 5. Beda el Venerable; María Magdalena.	00,28	10,47
4,50	19,34	**26 Vie.** San Felipe Neri., fund.; San Eleuterio, papa; San Paulino y San Prisco, mrs.	01,02	11,47

Luna menguante en ACUARIO a las 11,56 horas.-Tiempo vario, anubarrado y revuelto; vendrán borrascas tempestuosas del O., con abundantes chaparradas y tal vez pedriscos; vientos impetuosos del NO., destemplados, que arrastrarán los nublados, abonanzando por último y quedando tranquilo y algo caluroso.

4,49	19,35	**27 Sáb.** San Agustín de Cantorbery, abad; San Julio, mr.; Santa Restituta, virgen.	01,33	12,48

FARMACIAS

Día	9.30 de la mañana hasta las 9.30 noche	9.30 noche en adelante
20	**Cuellar** Avenida de España, 28 (esquina Circunvalación) **Farmacia San Agustín** Muelle, 7 (frente a Clinica Médica) **Frias Mirasol, A.M.** Francisco Pizarro, 39	**Cuellar** Avenida de España, 28 (esquina Circunvalación) **Farmacia San Agustín** Muelle, 7 (frente a Clinica Médica)
21	**Alcantara Serra** Benavente ,40 (Circunvalación - frente Recinto Ferial) **Lucas Paños** Rosario, 143 **Rueda Guizan** Octavio Cuartero, 21 (esquina Rosario, 69)	**Alcantara Serra** Benavente ,40 (Circunvalación - frente Recinto Ferial) **Lucas Paños** Rosario, 143
22	**Farmacia Roldan** Hermanos Falcó, 36 (frente Hospital General) **Vidal Catala, Rosa María** León, 20 **García Berzosa** Dionisio Guardiola, 59	**Farmacia Roldan** Hermanos Falcó, 36 (frente Hospital General) **Vidal Catala, Rosa María** León, 20
23	**Rodríguez Sanchez Mª Antonia** Iris, 48 (espuina Isabel La Católica) **Salar Pomares, Federico** Arquitecto Vandelvira, 10 (Zona Parque) **F. Lozano** Tesifonte Gallego, 13	**Rodríguez Sanchez Mª Antonia** Iris, 48 (espuina Isabel La Católica) **Salar Pomares, Federico** Arquitecto Vandelvira, 10 (Zona Parque)
24	**Fernandez-Jiménez** Avenida de España, 8 **Mansilla Delicado** Paseo de la Libertad, 11 **Gimenez Benítez, Eduardo** Capitán Cortés, 23 (Circunvalación)	**Fernandez-Jiménez** Avenida de España, 8 **Mansilla Delicado** Paseo de la Libertad, 11
25	**Díaz Abad** Arquitecto Vandelvira, 28 (esquina Collado Piña) **Lerma** Carretera de Jaén, 28 **Farmacia del Rosario** Rosario, 38	**Díaz Abad** Arquitecto Vandelvira, 28 (esquina Collado Piña) **Lerma** Carretera de Jaén, 28
26	**Calero Fernández** Virgen de Loreto, 4 (frente centro cultural Ensanche) **Panadero - Robles** Isabel La Católica, 37 **Mansilla Legorburo** Mayor, 30 (junto a Pasaje Lodares)	**Calero Fernández** Virgen de Loreto, 4 (frente centro cultural Ensanche) **Panadero - Robles** Isabel La Católica, 37
27	**Consuelo López** Miguel Servet, 25 plaza El Pelibayo (barrio San Pablo) **Medrano** Capitán Cortes, S/N (junto a Forte) (circunvalación zona Pryca) **Quijada Garrido** Tejares, 21	**Consuelo López** Miguel Servet, 25 plaza El Pelibayo (barrio San Pablo) **Medrano** Capitán Cortes, S/N (junto a Forte) (circunvalación zona Pryca)

CENTRO DE RECONOCIMIENTO MEDICO PARA CONDUCTORES
Y PERMISO DE ARMAS
José Isbert, 1
Tel. 967 21 19 29
02001 ALBACETE

CLINICA DENTAL
RAFAEL PLA
Martínez Villena, 21
Tel. 967 21 78 23. ALBACETE

Suerte

ONCE

Viernes 12, cuponazo:
18.683 (Serie 034 - R-3)
Domingo 14:
92.512 (Serie: 024 - R-2)
Lunes 15:
25.491 (R-2 y 1)
Martes 16:
18.462 (R-1 y 2)
Miércoles 17:
93.417 (R-9 y 7)
Jueves 18:
20.668 (R-2 y 8)

lotería nacional

SÁBADO 13 DE MAYO

Primero: **93.155**
Segundo: **58.195**
Terminaciones:
2, 5 y 9

JUEVES 18 DE MAYO

Primero: **63.323**
Segundo: **63.694**
Terminaciones:
0, 1 y 3

lotería primitiva

Sábado 13
4, 13, 22, 33, 34, 43 (9)
Reintegro: 1
Jueves 18
2, 14, 19, 29, 30, 33 (3)
Reintegro: 1

GORDO DE LA PRIMITIVA
Domingo 14
7, 11, 17, 26, 37, 41 (2)
Reintegro: 2

Bono Loto

Viernes 12
29, 36, 38, 39, 40, 43 (26)
Reintegro: 7
Lunes 15
7, 23, 24, 28, 38, 47 (41)
Reintegro: 7
Martes 16
8, 18, 33, 36, 40, 47 (37)
Reintegro: 7
Miércoles 17
5, 8, 9, 15, 33, 36 (7)
Reintegro: 5

Biblioteca Digital de Albacete «Tomás Navarro Tomás»

DIRECCIONES Y TELÉFONOS DE INTERÉS

ALBACETE

Bomberos Sepei	085
Bomberos	080
	967 59 61 08
Policía Gubernativa	967 22 33 62
Policía Nacional	091
	967 22 28 39
Policía Municipal	092
Guardia Civil	967 22 11 00
	967 21 86 61
Guardia Civil	062
G. Civil de Tráfico	967 21 07 23
Cruz Roja. Ambulancia	967 21 90 12
Ambulatorio (urgencias)	967 22 24 62
Hospital General	967 59 71 00
Tel. del Consumidor (gratis)	900 50 10 89
Información Renfe	967 21 02 02
	902 24 02 02
Estación de Autobuses	967 21 60 12
Telégrafos	967 22 20 00
Protección Civil	967 50 88 01 - 967 50 88 65

HELLÍN

Comisaría de Policía	967 30 15 16
Servicio Urgencia S. S.	967 30 03 63
Policía Municipal	967 30 00 00
Bomberos	967 30 00 80
Casa de Socorro	967 30 01 33
Cruz Roja	967 30 08 00
Hospital Comarcal	967 30 95 00

VILLARROBLEDO

Policía Municipal	967 14 04 00
Casa de Socorro	967 14 05 43
Comisaría	967 14 15 16
Guardia Civil	967 14 01 27
Bomberos	967 14 00 80

LA RODA

Policía Municipal	967 44 40 92
Guardia Civil	967 44 13 05
Bomberos	967 44 40 92
Centro de Salud	967 44 00 55
Cruz Roja	967 44 05 64

ALMANSA

Parada de Taxis	967 34 10 80
Bomberos	967 34 00 80
Hospital Ntra.. S. Belén	967 34 19 80
Policía Municipal	967 34 01 00
Guardia Civil	967 34 00 96
Cruz Roja	967 34 11 90
Casa de Socorro	967 34 19 80

TAXIS

Radio-Taxi Albacete	967 52 20 02

PREFIJOS DE CASTILLA-LA MANCHA

Albacete	967
Cuenca	969
Ciudad Real	926
Toledo	925
Guadalajara	949

Peseta	166'386
Marco Alemán	1'95583
Franco Francés	6'55957
Franco Belga	40'3399
Libra Irlandesa	0'787564
Florín Holandés	2'20371
Chelín Austriaco	13'7603
Escudo Portugués	200'482
Marco Finlandés	5'94573
Lira Italiana	1936'27

Asistencia Sanitaria

ALBACETE

HOSPITALES

HOSPITAL GENERAL. Francisco Javier de Moya, 17.
Tel. 967 59 71 00.

SEGURIDAD SOCIAL. Tel. 967 22 41 39.

CENTROS DE SALUD: Teléfonos para cita previa.

CS Zona I. C/ Francisco Javier de Moya, s/n. Tel. 967 50 04 92 - 967 51 00 46 - 967 51 00 78.

CS Zona II. Avda. Ramón y Cajal, 24. Tel. 967 24 12 63 - 967 24 10 82 - 967 24 16 16.

CS Zona III. Pl. de la Mancha, s/n. Tel. 967 23 62 56 - 967 50 99 82 - 967 51 00 14.

CS Zona IV. C/ Seminario, 4. Tel. 967 50 30 18 - 967 59 70 69 - 967 59 70 70.

CS Zona V. C/ Pedro Coca, 80. Tel. 967 50 46 92 - 967 51 01 42 - 967 51 01 74.

CS Zona VI. C/ León, 5. Tel. 967 24 05 13 - 967 24 15 11 - 967 24 15 51.

CONSULTORIO. C/ Bilbao, 22. Tel. 967 50 31 32 - 967 50 98 86 - 967 50 98 54.

CRUZ ROJA. C/ San Antón, 19. Tels. 967 21 90 12 y 967 22 22 22.

HOSPITAL V. PERPETUO SOCORRO. Centro de Especialidades: Tels. 967 59 70 01-02 y 967 59 70 04-84. Cita Radiología: Tel. 967 59 70 24.

CLÍNICAS

SANTA CRISTINA. Pérez Galdós, 3. Tel. 967 22 33 00.
ROSARIO. Rosario, 88. Tel. 967 22 18 50. Urgencias: 967 50 69 68.
RECOLETAS. Pl. Madroño, 4. Urgencias: Tel. 967 50 88 48.

LA RODA

SEGURIDAD SOCIAL. Tel. 967 44 00 55. Cita previa: 967 44 20 41.
CENTRO DE SALUD. Tel. 967 44 13 28.
CRUZ ROJA. Tel. 967 44 05 64.

ALMANSA

CENTRO DE HIGIENE RURAL. San Juan, s/n. Tel. 967 34 15 50.
SEGURIDAD SOCIAL. Tel. 967 34 19 80. Cita previa: 967 34 19 54.
CENTRO DE SALUD. Tel. 967 34 19 80.

VILLARROBLEDO

CENTRO DE HIGIENE. Cruz Verde, 4. Tel. 967 14 02 32.
CENTRO DE SALUD. Tel. 967 14 05 43.
SEGURIDAD SOCIAL. Cita previa: 967 14 44 12.

HELLÍN

SEGURIDAD SOCIAL. Tel. 967 30 03 63. Cita previa: 967 30 21 16.
CENTRO DE SALUD. Tel. 967 30 01 33.
HOSPITAL COMARCAL. Tel. 967 30 95 00.

Suscripción a CRÓNICA

D. .....

Tel. ..... NIF.....

Calle..... Nº.....Piso.....

Ciudad..... C.P. .....

SE SUSCRIBE A crónica

Forma de pago: ❑ Semestral, 3.500 pts ,21 Euros ❑ Anual, 6.000pts, 36 Euros.

Pagos por giro postal, cheque nominativo o con cargo a cuenta en Caja o Banco.

(Envíe a la dirección indicada este boletín cumplimentado)

.....de.....de 2000

Firma

Envíe este boletín cumplimentado a CRÓNICA DE ALBACETE, semanario de información general Apartado 854. 028080 ALBACETE

Sr. Dtor. del Banco/Caja de Ahorros.....

Sucursal o Agencia..... Localidad .....

A partir de la fecha agradeceré que sirva cargar en mi cuenta en esta entidad,

los recibos pasados al cobro por **CRÓNICA DE ALBACETE**, en concepto de suscripción.

.....de.....de 2000

Firma

Biblioteca Digital de Albacete «Tomás Navarro Tomás»

Se trata de un éxito científico que permite asegurar la preservación de especies amenazadas

La primera águila imperial que nace por reproducción asistida, "Jareño", castellano-manchega

El 1 de mayo nació en el Centro de Estudios de Rapaces Ibéricas (CERI) de la localidad toledana de Sevilleja de la Jara el primer pollo de águila imperial ibérica en cautividad, gracias a una novedosa técnica de reproducción asistida.

Al pollo se le ha puesto el nombre de "Jareño".

Por primera vez en la historia se ha logrado reproducir esta especie en cautividad, lo que abre una nueva vía para la conservación de nuestra águila más emblemática, una de las siete rapaces más amenazadas del mundo, que cuenta en la actualidad con una población de sólo 110 parejas, distribuidas, principalmente, en el suroeste español.

Con este trabajo científico culmina con éxito el programa de investigación para la preservación del águila imperial ibérica que la Consejería de Agricultura y Medio Ambiente viene desarrollando desde 1993.

Durante el acto de presentación de este proyecto, el presidente de Castilla-La Mancha, José Bono, destacó lo complejo del proceso y las expectativas de futuro que lleva aparejadas.

"Con este éxito se abren las puertas a la esperanza. Si en cautividad el águila imperial se ha reproducido, podemos garantizar la supervivencia de esta especie", comentó Bono, quien aseguró que el Gobierno regional "seguirá siendo pertinaz en la aplicación de la Ley para asegurar el respeto al medio ambiente y la conservación de los animales".

El presidente regional lamentó que aún existan quienes "hagan risa y actúen con condescendencia hacia aquellos que tienen la escopeta para tirar contra todo lo que vuela o que ponen veneno para acabar con cualquier especie. Aquí, más alto que las águilas no vuela nadie".

Por último, José Bono aseguró que experimentos como el desarrollado en el CERI de Sevilleja de la Jara son "el mejor ejemplo de la apuesta del Gobierno de Castilla-La Mancha por el medio ambiente y la conservación y recuperación de animales en grave peligro de extinción".

Un hito histórico

Los máximos responsables del programa de cría en cautividad, Juan Manuel Blanco Portillo y Ursula Höfle, veterinarios del Centro de Estudios de Rapaces Ibéricas, que dirige Antonio Aranda Moreno, llevaban más de siete años de intenso trabajo y obtuvieron el pasado día 1 de mayo su recompensa.

El nacimiento de este ejemplar de águila imperial es un hito histórico y constituye un importante avance científico, por cuanto supone la puesta en marcha de una técnica novedosa en un campo en el que hasta la fecha nadie había conseguido resultados satisfactorios.

La importancia de la reproducción en cautividad reside en que permite asegurar una mayor variabilidad genética, al utilizarse los ejemplares irrecuperables que se encuentran confinados en los centros de recuperación de fauna, lo que favorece la conservación de una especie cuya diversidad genética se encuentra bastante mermada dada la escasa población silvestre.

Este éxito viene a suponer un nuevo elemento a tener en cuenta en los programas de conservación del águila imperial que se están desarrollando y se suma a los actuales trabajos de campo, que han permitido que en los últimos años Castilla-La Mancha vea cómo se ha incrementado su población, ya de por sí importante para el conjunto de la especie.

Albaproa s.l.
Asesoría laboral, fiscal y contable
AL SERVICIO DE LA PEQUEÑA Y MEDIANA EMPRESA
ALBACETE. Avda. de España, 35. - Tel. 967 22 61 62 - Fax: 967 50 41 40

chiribitas • chiribitas • chiribitas • chiribitas • chiribitas •

CHIRIBITAS

El puerto de Alicante busca clientes en Albacete. En su día fue el de Cartagena, luego el de Valencia y ahora el alicantino, que no se resiste a su consideración de puerto de cabotaje y aspira a mucho más.

* * *

Albacete es el principal núcleo industrial de Castilla-La Mancha, pero es posible que no dé para tanto.

* * *

Los empresarios de hostelería se quejan de la competencia desleal de los clubes de jubilados, que ya son ganas de quejarse.

* * *

En teoría, los precios más reducidos no pueden ser suficiente atractivo para desplazar a los establecimientos que no son exclusivos en las preferencias de los clientes. Si es así, es que no debe haber muchos alicientes en los de quienes se quejan.

* * *

Juan de Dios Izquierdo reclama que sean los militantes del Psoe los que elijan directamente a los secretarios generales. Sufragio universal para los afiliados.

* * *

Podría tomarse en cuenta la buena intención de la idea si no fuera porque tuvo muchos años para propugnarla y no se le ha ocurrido hasta que ha salido de los despachos con poder.

* * *

Pascual Fernández, el albaceteño secretario de Estado de Aguas y Costas, dice que si el alcalde quiere agua mineral, tendrá que pagarla el Ayuntamiento.

* * *

¡Hombre!, si es de Vichy, está bien, pero si lo que se quiere es la del Júcar en las mejores condiciones posibles de potabilidad, habría que explicar por qué hay dificultades para que la pague el Estado.

* * *

Cómo estarían las cosas con los regantes valencianos, que vienen a Albacete, reconocen que el Júcar también es un río castellano-manchego y ¡nos ponemos contentos!

* * *

Ya es un paso, y les habrá costado un mundo darlo. Menos que el elogio a la tecnología de riesgos albaceteña, que está muy por encima de la media en la Comunidad Valenciana.

* * *

Un juzgado de Albacete ha condenado a un comerciante de Higueruela que vendía pescado sin medidas higiénico-sanitarias. No era el de los tebeos de *Asterix*, pero ponía en riesgo a sus clientes.

• chiribitas • chiribitas • chiribitas • chiribitas • chiribitas

BIBLIOTECA

Biblioteca Digital de Albacete «Tomás Navarro Tomás»