

# **Urbanismo**

**11 de octubre de 2006**

**a**

**10 de enero de 2008**

EMMA REAL ALBACETE

La existencia de un buen número de olmos, más de medio centenar, en el Sector 1 (el que queda al final del Paseo de la Cuba, entre la piscina municipal y lo que será la prolongación de la calle Federico García Lorca) tenía bloqueado el proyecto de urbanización de este Sector. Los ecologistas habían advertido que iban a estar vigilantes de que se les mantuviera y el Ayuntamiento ha encontrado una solución, en la que han participado tanto el área de Urbanismo como el de Sostenibilidad, que ha satisfecho, inicialmente, a todos.

Los olmos en cuestión están situados en la parte del Sector 1, justamente opuesta a las piscinas, al límite del sector y de forma paralela al Paseo de la Cuba.

La solución ideada por el Ayuntamiento supondrá que la prolongación de la calle Federico García Lorca, en vez de ser una línea recta, haga una especie de curva hacia la derecha y continúe unos metros más a la derecha que el trazado original. Esta actuación se llevaría ya a cabo con el nuevo Plan de Ordenación Municipal (POM) ya que, de momento, esos terrenos están calificados como suelo rústico. «Esta curva lo que permitirá será dejar más espacio en el límite del Sector 1, que es lo que urbanizaremos cuando ya todo esté aprobado, y la prolongación de la calle García Lorca», explicó el concejal de Urbanismo, Roberto Tejada.

### Un vial y una placeta

Una vez se ha ganado ese espacio, la solución a la que han llegado desde el Ayuntamiento es que la calle, o la fila, que hacen los olmos, y que queda integrada dentro del Sector 1, «quedaría consolidada como un vial, como una especie de paseo». Este tramo será peatonal, tendrá adoquinado de dos colores -incluido el color tierra- «simulando una zona verde, aunque no lo sea propiamente dicha», se le dará una nueva iluminación con farolas tipo parque, que son más bajas y con una luz especial, y se ubicará mobiliario urbano. Una solución que «no afecta al Plan Parcial puesto que es un vial», manifestó el concejal.

Este vial se prolongará desde la altura de la avenida Mateos y Sotos hasta donde existen, dentro del Sector 1, dos parcelas propiedad municipal y que «ya están inscritas como Vivienda de Protección Oficial, que será una, y como Vivienda de Precio Tasado, que será la otra», dijo Tejada.

Ahí precisamente, entre esas dos parcelas municipales, se hará

# La solución a los olmos desbloquea las obras para urbanizar el Sector 1

Una parte de los más de 50 árboles que hay detrás de la piscina del Paseo de la Cuba se integrará en un vial a modo de paseo y el resto, quedarán en una placeta



CONTINUIDAD. La solución garantiza poder urbanizar el Sector 1 sin peligro para los olmos./MP

«Me gustaría que el proyecto estuviese aprobado antes de final de este año»



RETRANQUEO. La tapia de las piscinas retrocederá unos metros./LV

la segunda parte de la solución, ya que un grupo de esos olmos, en lugar de seguir en línea con los anteriores, están agrupados más hacia el interior del Sector. Como quedan en medio de las dos parcelas, «lo que vamos a hacer es construir los dos bloques de viviendas que Urviel hará en esas dos parcelas encarados, frente a frente, en lugar de uno al lado del otro, y dejar así en el medio una especie de placeta, un espacio público, que no irá vallado, que se iluminará convenientemente y que garantizará la continuidad en su lugar de esos árboles».

El siguiente paso será que el

Consejo de Gerencia de Urviel apruebe este proyecto con el modificado «que me gustaría que estuviera aprobado antes de fin de año». A partir de ese momento, el agente urbanizador del Sector,

en este caso en Albain, si dispone de terrenos y lo solicita, podría empezar con los movimientos de tierras, a la espera de que se cuente con la reparcelación.

## El pregón de Manzanares abre las fiestas del Pilar

ROSANA ORTIZ ALBACETE

Esta tarde darán comienzo las fiestas del antiguo Barrio El Pilar, con la actuación de danza española del Ballet Al-Alba y el posterior pregón, a cargo del ex-director del Colegio Público Cristóbal Valera y actual secretario de la Fava, Antonio Manzanares Molina.

El acto será presentado por Raquel Haro Herrera y, a continuación, se proclamarán los manchegos de honor y se procederá a la imposición de bandas. El día

grande, de la Virgen del Pilar, empezará en el barrio con la entrega de ramos a todos los vecinos que, ataviados con el traje regional, quieran participar en la misa manchega y tradicional ofrenda de flores. Eventos que, según palabras de Francisco Hurtado Párraga, presidente de la asociación de vecinos, «son los más significativos y los que más respeto despiertan entre los vecinos», junto con el Festival de Folklore, que este año celebra su XX edición, y que contará con las actuaciones del Grupo de Inicia-

ción de Manchegas del Barrio El Pilar, la Agrupación Folklórica Musical *Manantial del Vino* de Tomelloso y el Grupo de Coros y Danzas del barrio.

### Programación

El viernes, día 13 de octubre, se desarrollarán los juegos infantiles para el disfrute de los más pequeños, programados en el Centro Sociocultural José Oliva, donde también se realizarán los juegos de mesa, dominó, truco y chinchón. Y ya, antes de la verbena popular, amenizada por la

orquestra *Diamante*, se invitará a un vino de honor a todos los socios de la asociación.

El fin de semana estará repleto de actividades como los juegos de caliche, que Hurtado asegura «se celebran desde hace quince años», la chocolatada «a la que vienen acudiendo unas quinientas personas» y el concurso de postres caseros que «se hace por cuarto año y todos reciben un regalo, aparte de los premios». La jornada del sábado terminará con la actuación de la orquesta *Trópico Show*. El último día de estas

## Respuesta «positiva» en el Foro

E. R. J. ALBACETE

Esta solución para evitar que se talen o se trasladen de sitio los olmos del Sector 1 y que éste pueda, además, desbloquearse de cara a su urbanización fue presentada por parte del concejal de Sostenibilidad y Medio Ambiente, Ramón Sotos, a los integrantes del Foro de la Participación, y, en especial, a los ecologistas, en una reunión celebrada el pasado lunes por la tarde.

«Di cuenta no sólo de esta actuación, en la que afortunadamente hemos podido prevenir la tala de estos más de 50 olmos, sino también de los expedientes abiertos por situaciones ya cometidas», manifestó Sotos. Así, el responsable de Medio Ambiente recordó que ya hay sanción firme por la tala de 3 olmos centenarios, por un importe superior a los 268.000 euros, y que está recurrida y mencionó también la existencia de otro expediente de sanción, por un importe de 73.900 euros, por la tala de otra serie de árboles.

«Con esta solución -concretó Sotos- damos cumplimiento al mandato del alcalde de acometer todas las actuaciones precisas para integrar todos los árboles y que no se tengan que desplazar ni cortar». En este sentido, subrayó que «hubo un importante apoyo y una respuesta muy positiva de los integrantes del Foro a la solución planteada». Por otro lado, Sotos avanzó que ha ordenado a los Servicios Municipales que, en un plazo de 15 días o tres semanas, «tengan los criterios que se van a utilizar para la campaña de la poda».

Una vez los tenga en su poder, el concejal de Sostenibilidad se ha comprometido a llevarlos ante el Foro de la Participación «para que se debatan y se hagan las sugerencias oportunas». Poco a poco, señaló, «vamos adecuando los criterios a una actuación más sostenible» como, expuso, la decisión de no plantar árboles de gran tamaño en aceras de menos de 3 metros de anchura.

fiestas que «han costado muchísimo tiempo y vueltas a todos», manifestaba el presidente de la asociación, continuarán los juegos caliche, los juegos deportivos infantiles, las actuaciones musicales y, como no, la multitudinaria gazpachada a la que acuden entre setecientos u ochocientas personas, según los cálculos de Hurtado.

Este barrio albaceteño, de más de treinta años, inauguró el año pasado un centro sociocultural en el que se vienen programando actividades durante todo el año, como los cursos de iniciación a manchegas, bandurria y laúd, guitarra, bordados, aeróbic y bailes de salón.

## Rectificación

El Ayuntamiento de Argamasilla de Alba ha aprobado, tras la obtención de la evaluación ambiental preliminar, una propuesta de convenio urbanístico que supondrá un importante impulso al desarrollo turístico de este pueblo, con la construcción de un hotel de cinco estrellas, dos campos de golf, uno de ellos de uso público, y seiscientas edificaciones acordes con el medio rural.

Dada la importancia de este proyecto, su equipo de gobierno decidió, desde un criterio de máxima transparencia que mantendrá hasta el término del proceso, someter dicho convenio a un período de información pública y a una posterior ratificación por el pleno, una vez examinadas las alegaciones que los vecinos puedan formular. En cualquier caso, el convenio no se ejecutará sin antes pasar otros controles: a) de legalidad, mediante la modificación de las normas de planeamiento que ha de ser aprobada por la Administración regional, previo estudio de impacto ambiental y el resto de los informes necesarios; b) político, a través del escrutinio directo de los ciudadanos, que tendrán la oportunidad de elegir, en las próximas elecciones municipales, entre las distintas posiciones que los grupos políticos han manifestado con respecto a este proyecto.

El número máximo de metros cuadrados que se podrán construir es cuarenta veces menor a la superficie total afectada por el proyecto. Sólo se otorgarán licencias de edificación cuando se produzca realización efectiva de las instalaciones de uso público y siempre que se respete el paisaje, se reforesten las zonas verdes y se ponga en marcha un sistema de depuración adecuado.

El proyecto supone otorgar, por primera vez en la historia del municipio, protección urbanística adecuada para el encinar existente en la zona, que quedará clasificado como suelo rústico no urbanizable de protección natural. Se obliga así a respetar las más de diez mil encinas existentes, de las que sólo treinta y cinco quedan ubicadas en la zona residencial, ocupada ahora por cultivos de viña y cereales. Se contempla además la obligación de repoblar el doble de la superficie destinada a campos de golf.

El riego de los campos de golf se realizará necesariamente con las aguas residuales del municipio, debiendo la empresa promotora construir y mantener una planta depuradora que ya había sido proyectada por el Estado, por encontrarse obsoletas las actuales instalaciones. Se consigue así un máximo aprovechamiento del agua y se garantiza además la vigilancia ambiental del proyecto mediante el análisis continuo de su incidencia en el ciclo hidrológico. Sólo habrá de suministrarse agua potable, siendo el incremento escasamente significativo en relación con el consumo que ya existe en la comarca. No obstante, deberá ser la Confederación Hidrográfica quien, con todos los controles y garantías, autorice el uso previsto, para las aguas residuales y el suministro de agua potable. El Ayuntamiento ha solicitado el incremento del abastecimiento, no tanto por la pequeña incidencia de este proyecto como por las necesidades que el desarrollo del pueblo (enclave turístico y cultural por ser "cuna del Quijote") viene planteando.

La alcaldía y el equipo de gobierno entienden que la gestión de este proyecto está constituyendo un ejemplo de equilibrio entre la promoción del desarrollo económico y turístico del pueblo y la preservación y conservación de su entorno natural. Por ello, lamentan que la proliferación de desafueros urbanísticos en España haya podido influir en la desconsideración de este proyecto en algunos ámbitos, sin haber realizado previamente un análisis riguroso y sesgado del mismo y desvirtuando buena parte de los hechos.

En Argamasilla de Alba, para Madrid, a 22 de enero de 2007.

Fdo.: Alcalde y Concejales del Grupo Municipal Socialista del Ayto. de Argamasilla de Alba: José Díaz-Pintado, Desgracias Hidalgo Rodríguez, Cecilio Ocaña Martínez, Beatriz Martos Rubio, Noelia Serrano Parra, Antonio Serrano Valverde, Josefa Porras Morales y Pedro Ángel Jiménez Carretón.

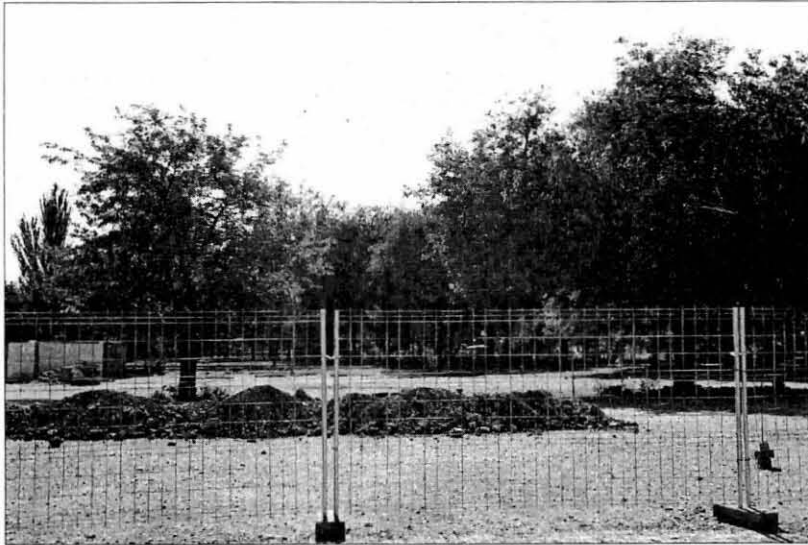

Olmos centenarios que han sobrevivirán al desarrollo urbanístico de la ciudad de Albacete./ARTURO PEREZ

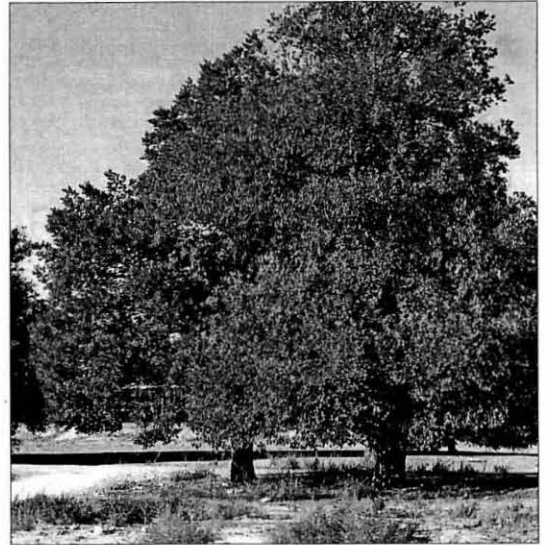

Olmos centenarios forman parte del entorno del Camino Viejo del Cementerio.

# Ecologistas en Acción se felicita de la supervivencia de los olmos del Parque Lineal

Los árboles centenarios «estorbaban» en el proyecto de urbanización del sector y ahora se ha rectificado

LA TRIBUNA / ALBACETE  
La Asociación Ecologistas en Acción se encuentra satisfecha de que al fin quede asegurada la pervivencia de los olmos centenarios que se encuentran en el entorno de la piscina municipal del Paseo de la Cub, junto al Canal de M<sup>a</sup> Cristina en Albacete y al Parque Lineal.

Tras haber conocido a través del concejal de Medio Ambiente, Ramón Sotos, que el Ayuntamiento ha realizado una reforma del proyecto de urbanización de ese Sector de manera que se mantengan todos los olmos, «nos alegramos de que los ciudadanos de Albacete vayan a poder seguir disfrutando de la presencia de estos magníficos ejemplares».

La Asociación ecologista recuerda que tras las primeras voces de alarma lanzadas por ella mis-

ma, y que tuvieron un patente respaldo de la ciudadanía de Albacete, el alcalde se comprometió a que el proyecto urbanístico mantuviera todos los árboles existentes.

**TRANSPLANTE INVIALE.** Acto seguido, las Concejalias de Medio Ambiente y Urbanismo se pusieron a trabajar en la reforma del proyecto; «sin embargo en una reunión realizada en el mes de agosto, nos mostraron un nuevo proyecto en el que contemplaban el trasplante a otro lugar de 7 olmos de los de mayor envergadura, ya que «estorbaban» el trazado de una calle. Nosotros manifestamos la inviabilidad del trasplante de semejantes ejemplares y planteamos la solución de variar el trazado de la calle».

Tras unas semanas de nuevos

retoques en el diseño del proyecto, celebramos que se haya escogido esta solución que, junto a la ubicación de una zona verde alrededor del otro grupo de olmos, permita el disfrute público de estos monumentales árboles que, lejos de ser un estorbo, van a darle un mayor valor estético y ambiental a las viviendas que allí se construyan.

El Ayuntamiento debe, ahora, planificar el desarrollo de las obras de urbanización del sector y de la construcción de las viviendas de manera que ni las zanjas, maquinaria y movimientos de tierras afecte negativamente a las raíces, troncos o ramas de estos olmos centenarios, y determinar las actuaciones que serán necesarias para mantenerlos por muchos años en buen estado sanitario y estético.



Ecologistas en Acción.

Esperan que no se vuelva a realizar una planificación sin tener en cuenta el arbolado existente

de vigilancia y presión que han venido realizando en estos meses».

**PLANIFICACIÓN URBANÍSTICA Y ARBOLADO.** Sirva este caso, asegura la Asociación, «como muestra de que una Administración puede solventar los problemas que surjan, cuando hay voluntad para ello, y esperamos que se tomen las medidas adecuadas para que no se vuelva a cometer el error de hacer una planificación urbanística olvidándose de los árboles que allí existían, lo que ha traído como consecuencia un retraso, que nadie quería, en la construcción de las viviendas».

La Asociación Ecologistas en Acción quiere agradecer a los ciudadanos de Albacete «y en particular a su Alcalde, la sensibilidad que han tenido en apoyar que el crecimiento de nuestra ciudad no se haga a costa de destruir la valiosa naturaleza, así como la labor

## VENTA EXCLUSIVA EN: ALFA ALBACETE

c/ Carnicerías, 6 - Teléfono: 967 60 50 20

### ¡¡GRAN OPORTUNIDAD!! BONAIBA VENTA DE CHALET PAREADO

UNA DE LAS MEJORES ZONAS DE CAMPELLO  
MUY CERCA DE LA PLAYA

Con 136 m2 Útiles - Tres dormitorios - 2 Cuartos de baño - Garaje - Piscina - Terraza de 12 m2 - Cocina - Residencial con: Campos de Golf - Pistas de Tenis y Padel - Spa y Zonas ajardinadas.

**257.250 euros**

ALFA ALBACETE, INMOBILIARIA  
c/ Carnicerías, 6. Tfn.: 967 60 50 20 Albacete

**OPOSICIONES MAESTROS 2007**  
INICIO DE LAS CLASES EN OCTUBRE EN ALBACETE  
MAGISTER  
Más de 2000 Aprobados con Plaza en la Última Convocatoria  
900 502 167  
www.magister.es

**anamor**  
Floristas  
ADORNOS FLORALES  
BODAS- COMUNIONES  
EVENTOS,  
COMPOSICIONES  
FUNERARIAS, ETC  
C/ Teruel, N° 21 (Frente a la Iglesia del Pilar)  
Tlf: 967 61 14 68 (647 64 55 28, 24 horas) ALBACETE

**GRANDES OFERTAS DE APERTURA**  
GUITARRAS  
Todo en Instrumentos de VIENTO Y PERCUSIÓN PARTITURAS Y LIBROS DE CONSERVATORIO

Gran exposición de PIANOS nuevos y usados  
Pianos Digitales 88 teclas (teclado completo) desde...450 €  
Pianos verticales usados desde.....900 €  
Pianos Yamaha y Kawai nuevos desde.....2.900 €  
Hasta 10 años de garantía en nuevos y usados  
Nuestro compromiso: ¡Si lo encuentra más barato le devolvemos la diferencia!

Guitarra Fender Squier.....190 €  
Guitarra Fender USA.....700 €  
Guitarra Duquesa y funda.....65 €  
Guitarra Fernández CH-4P..160 €

Klavier  
C/ Ramón y Cajal 10  
(Calle de Guardia Civil)  
Albacete Tfno.: 967 243299

# 15 AL DÍA

10/06

**NATURALEZA.** Le tengo tanto aprecio a los viejos árboles que secundan las vías del tren, por aquello de haberlos visto crecer en mi larga trayectoria como vendedor ambulante de navajitas en el ferrocarril, que no tengo más remedio que regocijarme, junto a José Julio del Olmo, sin duda el más válido

y serio responsable de Ecologistas en Acción. Me alegro que los nuevos directores de la ecología urbana se hayan deslizado del manto protector del Partido que gobierna, después del «papelón» cómplice que les tocó hacer cuando la polémica reforma del Parque y la brutal tala de pinos centenarios: por cierto, ¿fueron sólo quinientos?. Digo yo que

tanto derecho tenían a seguir viviendo aquellos como los olmos que hoy hacen un requiebro a la expansión urbanística de la ciudad. Con el respeto hacia nuestros árboles, el Ayuntamiento no hace si no cumplir la ley, así que no caben más euforias que las justas, aunque, claro, por algo se empieza y justo es reconocerlo. / Mochilero

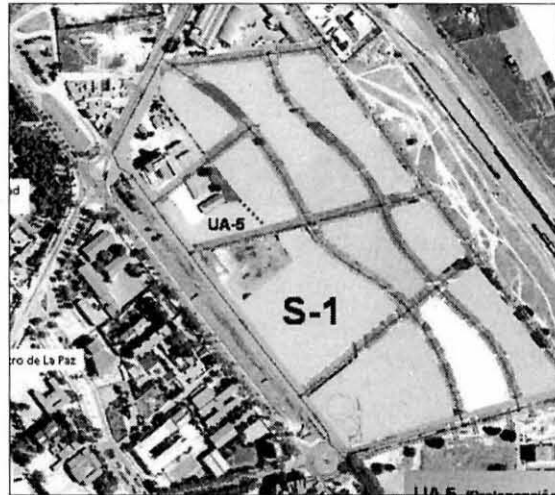
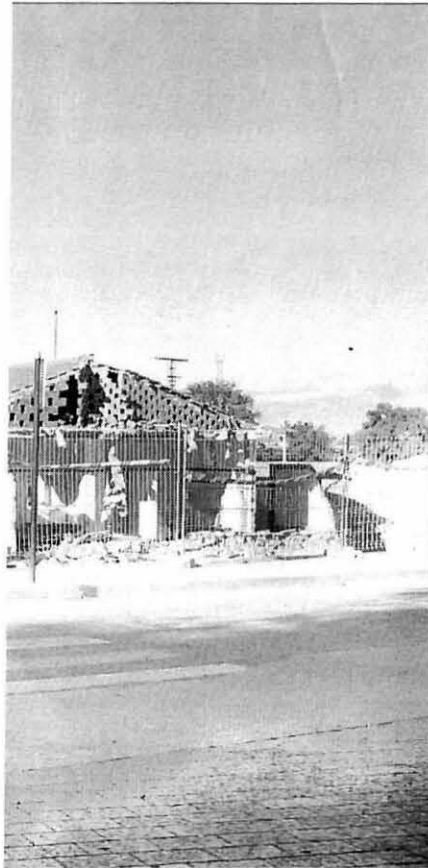

Plano de cómo quedará urbanizado el sector.



La parte trasera de la piscina, pronto formará parte de ella.

da pública, por ejemplo, Vivienda de precio tasado.

Una modalidad de construcción a la que pueden acogerse las rentas algo más elevadas de los límites que se imponen en la VPO, como las que va a construir el Ayuntamiento, las primeras que realice Urvial directamente, y cuyo número exacto se desconoce

## Urvial construirá aquí sus primeras viviendas de precio tasado en número por determinar

Pegada a la nueva Avenida, en la misma entrada a la ciudad, otra constructora, Vallehermoso, proyecta ya la construcción de viviendas unifamiliares, estando previsto un ligero desplazamiento lateral de la última rotonda existente antes de salir a la autovía.

Al silo existente también «se le come» parte de su valla, para dárselo a la nueva Avenida en sentido

## 4 Sin nombre

Si todos y cada una de las calles de la ciudad tienen nombre ¿por qué no se ha empezado ya a poner nombres a los barrios de nueva construcción?

Y es que, aunque sólo sea por una cuestión práctica, no podemos seguir eternamente hablando del sector 1, del sector 11 y del sector 12, que por cierto son nombres muy feos para un barrio.

Que sepamos, de los nuevos barrios en construcción, sólo uno tiene nombre, el que para el Plan General es la APR-2 (zona del nuevo Corte Inglés) y que va a llamarse San Juan. Pero ¿y el resto?. Lo lógico es que aquellos que están en un paraje conocido, adquieran ese nombre, porque, a estas alturas, quién duda que el Alto de los Molinos es el barrio del mismo nombre aunque nadie se lo haya puesto. Pero, ¿Cómo llamaremos al sector 11? Medicina, por aquello de que está la Facultad. Alicante, por aquellos de



## 5. VALENCIA

El litoral de Valencia es un eje sobrecargado de infraestructuras viarias, paseos marítimos, puertos, apartamentos y chalés. Con cerca del 29% de su primer kilómetro urbanizado, casi todo el suelo que se tenía que desarrollar ya es urbanizable o se recalificará a corto plazo.



# Espacios protegidos bajo presión

El Gobierno propone blindar los espacios naturales costeros y la compra de fincas en primera línea para preservar la escasa costa libre

CRISTINA VÁZQUEZ  
Valencia

La ocupación urbanística se ha cebado en los últimos años en las playas del norte y el sur de la provincia de Valencia y amenaza los escasos tramos vírgenes que sobreviven en los 126 kilómetros de litoral. Paradójicamente, han sido la autovía V-21, que discurre a escasos metros del mar, y el parque natural de la Albufera los que han mantenido a raya el avance de apartamentos en algunos puntos del litoral. Aun así, en la costa de Valencia, con el 29% de su primer kilómetro urbanizado y cinco espacios naturales protegidos, resulta cada vez más difícil hallar lugares donde el mar tiene su frontera en suelo libre de cemento.

La idea de la *Estrategia para la sostenibilidad de la costa* —el gran estudio oficial sobre las agresiones al litoral, al que ha tenido acceso EL PAÍS— es evitar que la construcción invada los escasos tramos vírgenes del litoral con la compra de fincas en una docena de municipios y preservar espacios protegidos como los Marjales dels Moros, en Sagunto, y de Pego-Oliva o L'Albufera. La retirada de la li-



Bloques de viviendas construidas en el litoral de la Poble de Farnals. / CARLES FRANCESC

nea de la costa que plantea Medio Ambiente supone en la práctica la condena de cientos de construcciones que invaden el dominio público marítimo y obliga al traslado hacia el interior de la autovía V-21 entre Valencia y Sagunto. El plan del litoral de la Generalitat Valenciana, en trámite cerca de año y medio, describe muy gráficamente la situa-

ción del litoral: casi todo el suelo que se tenía que desarrollar ya es urbanizable o se reclificará a corto plazo y el suelo de primera línea que se tenía que proteger, ya lo está.

El litoral de Valencia es un eje sobrecargado de infraestructuras viarias, paseos marítimos, puertos, apartamentos y chalés. El plan de choque de Medio Am-

biente quiere dejar además fuera de ordenación toda la línea de costa desde el puerto de Sagunto hasta el norte de la ciudad de Valencia. También se pide que se frene la construcción en la zona residencial de la Poble de Farnals y la demolición de varias hileras de casetas en la playa del Puig, situadas en los 20 metros de dominio público y,

en su mayoría, levantadas antes de la ley de Costas de 1988.

Costas comprará el frente costero (3,5 millones de metros cuadrados) del Marjal dels Moros, área protegida presionada por urbanizaciones del entorno, y plantea el traslado al interior del Polígono Industrial del Mediterráneo, en Albuixech, y de la antigua autopista, ahora V-21, entre Valencia y Sagunto. Medio Ambiente se propone la compra de cerca de dos millones de metros cuadrados de suelo rústico contiguo a la costa para preservar la fachada marítima en los municipios de Massamagrell, Albalat, Foios y Meliana, así como al sur de la macrounificación Port Saplaya, en Alboraya.

A pocos metros de esta zona, ahora ocupada por un gran parque comercial, está prevista una urbanización de lujo, con 800 nuevas residencias y una nueva marina. Para el realojo del parque comercial, el consistorio reclasificó millones de metros de huerta próxima a la costa.

Si la declaración de la Albufera y el Saler como parque natural ha salvado de la urbanización un amplio tramo del litoral cercano a la capital, el puerto de Valencia, uno de los más gran-

# La destrucción del litoral

ESPAÑA

A la izquierda, vista de las playas del Perellonet y el Perelló, donde se levantan bloques de apartamentos de verano. Detrás, arrozales en los alrededores del parque natural de L'Albufera. / CARLES FRANCESC

A la derecha, edificios en torno a la playa de Cullera y nuevas construcciones a la entrada del municipio. La localidad prevé recalificar otros 10 millones de metros de suelo para edificar. / CARLES FRANCESC

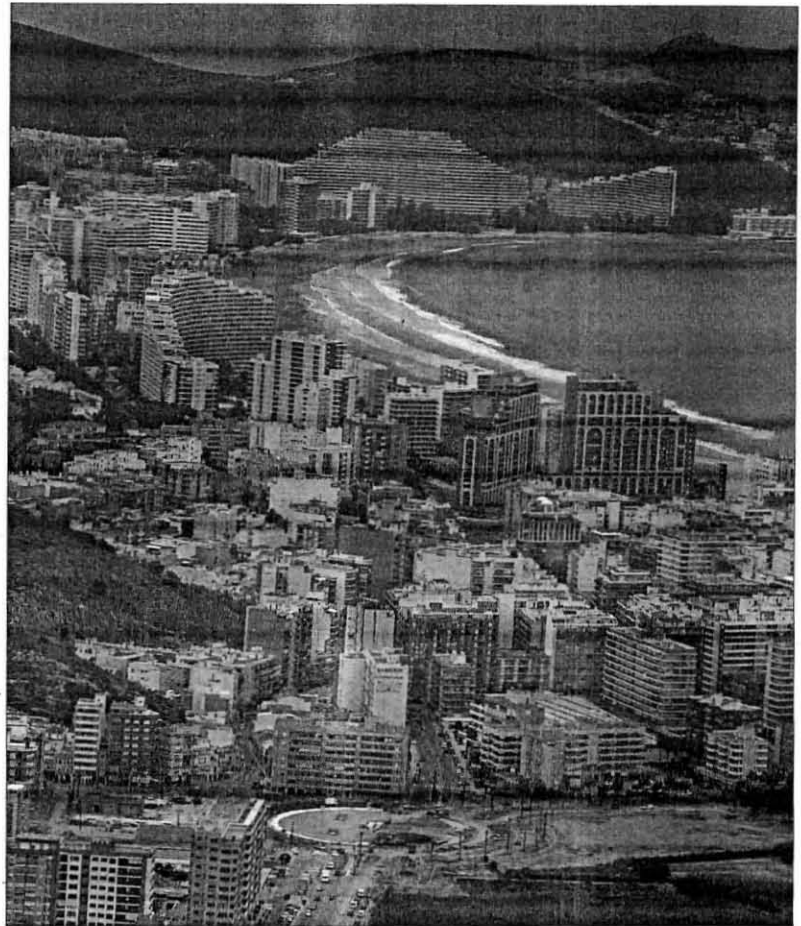

## Plan contra el urbanismo salvaje en la costa de Valencia

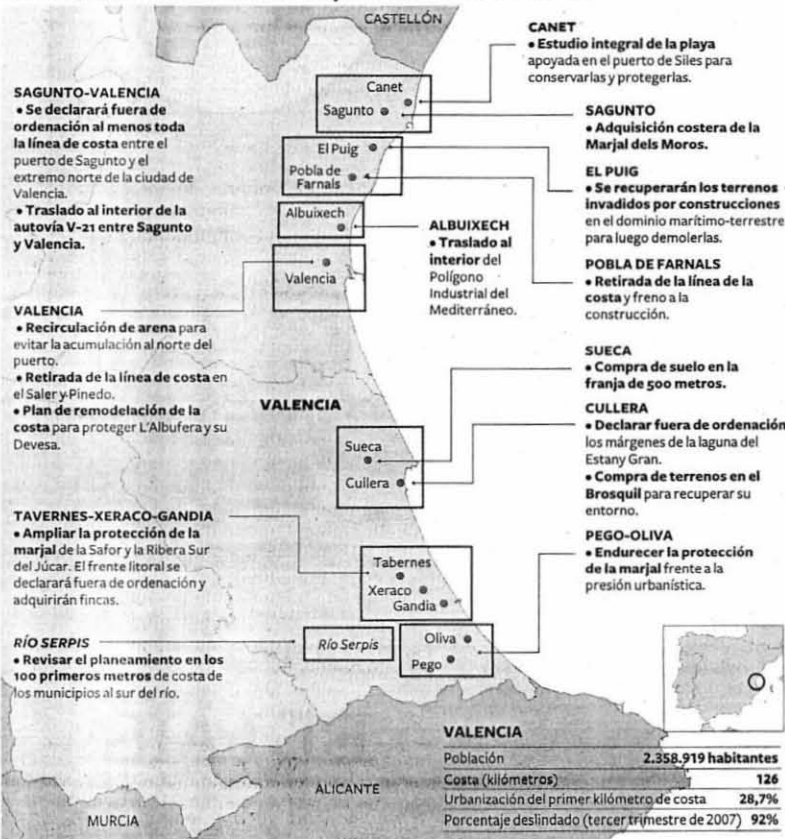

Fuente: Estrategia para la Sostenibilidad de la Costa del Ministerio de Medio Ambiente, INE.

## Costas comprará 3,5 millones de metros cuadrados del Marjal des Moros

## La proliferación de puertos deportivos es un peligro para el litoral

des del Mediterráneo, ha condicionado la fachada costera de la ciudad de Valencia, sobre todo sus playas. El informe de impacto ambiental sobre la nueva ampliación prevista, recién elaborado por Medio Ambiente, ya advierte de las consecuencias que las obras tendrán sobre las playas al sur del puerto, desde el Perellonet hasta casi Cullera.

El plan de choque propone en este punto la retirada de costa en las playas del Saler y Pinedo, sacrificadas por las sucesivas ampliaciones portuarias. Costas ya ha actuado en algunos puntos de este frente, con la adquisición de una antigua fábrica de plásticos, Plexi, situada a pocos metros del mar, para derribarla y dar continuidad a una vía litoral. Un plan de remodelación de toda esta fachada, con la adquisición de 800.000 metros cuadrados, servirá para proteger el parque natural de L'Albufera y su Devesa, cordón litoral que separa el lago del mar, donde está el Parador Nacional, el

campo de golf del Saler y varias torres de apartamentos.

El envite urbanizador en la fachada litoral al sur de la desembocadura del Júcar, una zona con alto riesgo de inundación marina, es preocupante. Además del conocido como *Manhattan* de Cullera, una macroubanización con 4.800 casas, distribuidas en 33 torres de 25 alturas, otros dos proyectos, el Brosquil y el Marenyet, suponen la recalificación de 10 millones de metros cuadrados de suelo no urbanizable al sur de la desembocadura, con la edificación de 15.000 nuevas casas y varios campos de golf y hoteles. El plan de choque alerta de que la presión urbanística, especialmente entre Cullera y Tavernes de la Valldigna, es un peligro por la falta de permeabilidad territorial. En Tavernes se presentó hace meses un proyecto urbanístico sobre 4,5 millones de metros cuadrados de suelo rústico, con otras 4.500 viviendas, dos campos de golf y una marina deportiva. El proyecto se paralizó, pero no está descartado. Un segundo plan en este municipio de La Safor prevé la transformación de otros dos millones de metros de suelo rústico para edificar 1.500 casas y un campo de golf.

La proliferación de puertos deportivos —una media de 10 por cada 100 kilómetros— también se señala en el plan de Medio Ambiente como un peligro para el litoral, por lo que piden un plan de ámbito autonómico, sin el que no podrá construirse ninguna nueva instalación.



### "Auténtico despropósito"

La Ciudad del Medio Ambiente de Soria, diseñada por los arquitectos Patxi Mangado y Félix Arranz, se ubica en el término municipal soriano de Garray, en la ribera del río Duero. Las organizaciones ecologistas WWF/Adena, Greenpeace, SEO/Birdlife y Ecologistas en Acción han calificado de "auténtico despropósito" la denominación elegida por los promotores del proyecto. Según estas ONG, el Soto de Garray es una zona de enorme valor ecológico, en la que habitan varias especies de rapaces amenazadas, como el milano real, el águila calzada, el azor o el alimoche. El arquitecto Arranz acepta las críticas con deportividad: "Es una fortuna que los grupos ecologistas defiendan los parajes naturales, al fin y al cabo es su trabajo".

### "No es una cuestión ornamental"

Los arquitectos de la Ciudad del Medio Ambiente de Soria defienden su denominación en el preámbulo del proyecto. En su opinión, "no hay que entender el medio ambiente como una cuestión periférica u ornamental, ajena, sino como la razón de ser del emplazamiento, tanto en términos estructurales como en términos relacionales". Empresas como Iberdrola, Telefónica y Urbaser-ACS ya han anunciado su intención de instalarse en este nuevo desarrollo.

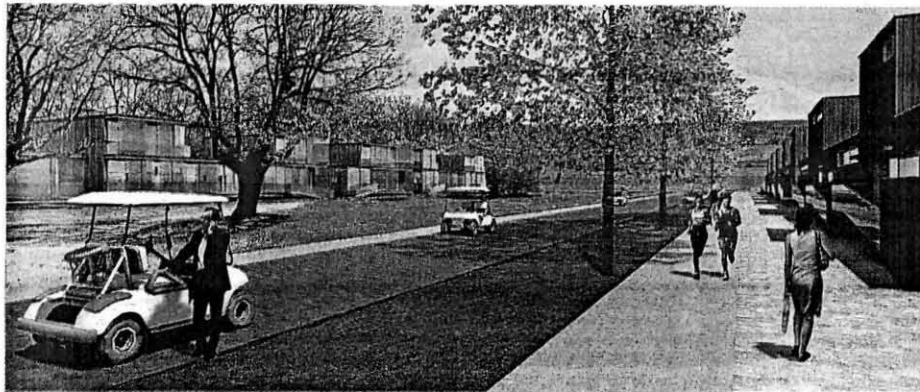

### CIFRAS

#### Un sector que arrasa el medio ambiente

**815.000**

> VIVIENDAS VISADAS

En 2006 se visaron en España más de 800.000 viviendas, un récord en el continente europeo.

**34%**

> DE LAS COSTAS

El 34% del primer kilómetro del litoral mediterráneo está ocupado por superficies artificiales.

**2**

> HECTÁREAS POR HORA

Cada 60 minutos se urbaniza una superficie equivalente a dos campos de fútbol.

**18,1 CASAS**

> POR MIL HABITANTES Y AÑO

España es uno de los países en los que más viviendas se construyen: 18,1 por 1.000 habitantes/año, frente a las 5,7 de Europa.

**50%**

> DEL PLANETA

El sector de la construcción consume la mitad de los recursos naturales del planeta.

reas. Según Urbespacios, este proyecto refleja el ideal de ciudad compacta que defiende su autor, el arquitecto británico Richard Rogers. En este modelo, según la promotora, "las soluciones ecológicas y sociales se mezclan y las consideraciones medioambientales mejoran la calidad de vida de sus habitantes".

Para Ecologistas en Acción, sin embargo, Valladolid Este es "una macroubanización desconectada de la ciudad existente, que desborda cemento sobre la vega del río Esgueva".

No es la única polémica en la que está envuelta la empresa Urbespacios. En Gójar, una localidad de 5.000 habitantes a 10 km de Granada, la promotora ha proyectado un área residencial de 3.160 viviendas, con un campo de golf y un complejo hotelero, nuevamente promocionado como "un desarrollo más sostenible".

Es otro ejemplo de la nueva moda ecológica que, tras su paso por los sectores alimentario y automovilístico, llega ahora a uno de los ámbitos más contaminantes del país. ●

#### Más información

CENTRO NACIONAL DE ENERGÍAS RENOVABLES  
WWW.CENER.COM

## Arquitectura S.O.S.tenible

### Análisis

LUIS DE GARRIDO\*

En los últimos años, la sociedad percibe de forma directa los problemas sociales y medioambientales que ocasiona nuestro sistema capitalista y nuestra sociedad de consumo. Por ello ha empezado a sensibilizarse y empieza a valorar iniciativas medioambientales, que garanticen su futuro bienestar.

En este sentido muchas empresas han empezado a reaccionar de forma positiva. Otras empresas, en cambio, han optado por la manipulación mediática.

En este segundo grupo se enmarca la práctica totalidad del sector de la construcción. En lugar de formalizar un modelo de arquitectura sostenible, proponer herramientas objetivas de evaluación y poner en marcha un conjunto de acciones efectivas y económicas, el sector de la construcción ha optado por la manipulación

mediática. Muchos promotores anuncian promociones sostenibles y bioclimáticas, bajo cualquier excusa (existencia de algún captador solar, sistema domótico, algún producto reciclado, o una cubierta de tierra), aunque en realidad poco o nada tienen de sostenible y de bioclimáticas, y simplemente cumplen por los pelos, o no, la normativa vigente.

Por otro lado, todos los materiales de construcción se venden ahora como "sostenibles", "ecológicos" o, lo que es peor, "respetuosos con el medio ambiente", que es como no decir nada.

¿Conoce el lector algún material que no se venda como ecológico? Incluso materiales realmente dañinos para el medio ambiente (PVC, aluminio, esmaltes, aislamientos, pinturas plásticas, plásticos...) se venden hoy como "sostenibles".

Por último, la respuesta más original de todas ha sido la que han dado algunos arquitectos. Resulta que "la buena arqui-

tectura", que dicen que practican, ya es sostenible y siempre lo fue.

Es gracioso, algunos arquitectos llevamos más de 20 años estudiando, investigando y experimentando, y seguimos sin saber con exactitud todas las acciones que debemos hacer para lograr una arquitectura 100% ecológica. Sin embargo, otros arquitectos pretenden firmarse a sí mismos un cheque en blanco, para justificar que puedan seguir haciendo lo que les da la gana, sin mayor esfuerzo, y con independencia de las exigencias de la sociedad y de la naturaleza.

A pesar de todo esto, existe un conjunto muy reducido de promotores, fabricantes y arquitectos que sí han dedicado toda su vida al estudio, con el objetivo de ganarse honestamente la vida, mejorando el nivel ecológico de la arquitectura y su integración con la naturaleza.

\* ASOCIACIÓN NACIONAL PARA LA ARQUITECTURA SOSTENIBLE

## El polémico Watson anuncia su retirada

PÚBLICO  
MADRID

El genetista y nobel James Watson, que provocó un fuerte escándalo la semana pasada, al decir que los blancos son más inteligentes que los negros, anunció ayer su dimisión del laboratorio donde trabajaba desde hacía 43 años, el Instituto de Investigación de Cold Spring Harbor, cerca de Nueva York.

"Hoy, jueves, he anunciado mi dimisión de todas mis funciones a los directores del laboratorio", anunció en un comunicado. Watson añade que está "más cerca de los 80 años que de los 79" y que ya es hora de irse, aunque reconoce que las circunstancias de su dimisión no son las que podía haber deseado.

El codescubridor de la doble hélice del ADN ha desatado varias polémicas en los últimos años. Afirmó, por ejemplo, que una mujer embarazada debería tener derecho a abortar si se demostraba que su feto era homosexual. Pero el último escándalo ha sobrepasado tanto al científico como a su institución. Watson defendió en una entrevista a *The Sunday Times* la superioridad intelectual de la raza blanca, aunque luego se disculpó y reconoció que "no hay bases científicas" para defender lo que dijo. ●

### CLIMA Estrategia de cambio climático, aprobada

MADRID // El Consejo Nacional del Clima aprobó ayer, sin ningún voto en contra, aunque con la abstención de los grupos ecologistas, la Estrategia española de cambio climático, que incluye las medidas para que España cumpla el Protocolo de Kioto. Gobierno, comunidades autónomas y empresas tienen asignadas sus responsabilidades en la reducción de emisiones.

### ESPECIES Acuerdo para el zoo de Almedralejo

MADRID // El propietario del zoo de Almedralejo (Extremadura), José Luis Rodríguez Rosa, acordó con la asociación holandesa AAP el traslado en noviembre de los chimpancés que permanecen en el zoo. El centro cerró hace un año y sus animales se encontraban en condiciones "lamentables", según el coordinador extremeño de Ecologistas en Acción, Pablo Ramos.



# Ciencias

El juego de la ciencia

CARLO FRABETTI



El juego de la ciencia

**N**o, la repetición del título no es una errata: lo que ocurre es, sencillamente, que algunos comentarios y preguntas de mis amables lectores y lectoras me hacen pensar que tal vez convenga explicar el nombre de esta sección.

**SINO RECUERDO MAL**, la primera vez que vi expuesta de forma explícita la noción de que la ciencia es un juego fue en un artículo de mi añorado amigo Isaac Asimov; y una de las más bellas expresiones de esta idea que conozco es la siguiente: "¿Jugamos una partida? Esta es la antigua pregunta que el Universo, o algo detrás del Universo, empezó a hacerles a los desconcertados bípedos implumes que proliferaban en el tercer planeta del Sol, tan pronto como sus simiescos cerebros pudieron comprender el juego de la ciencia. Es un juego curioso. No hay ningún conjunto de reglas definitivo, y parte del juego consiste en tratar de descubrir cuáles son las reglas básicas... El juego nunca ha sido tan apasionante y tan peligroso como ahora".

**ASÍ COMIENZA** *Orden y sorpresa*, de Martin Gardner (Alianza Editorial, 1983), uno de los libros más sugerentes que jamás he leído, cuyo título expresa con certera elegancia el binomio -la dialéctica- realidad-reflexión, materia-mente, universo-hombre: el cosmos -el orden- se mira en el espejo de su culminación, que es la conciencia, y se sorprende sin cesar ante su propia armonía.

**LA CIENCIA** es un juego del que todos, en mayor o menor medida, formamos parte. Cobrar conciencia de ese juego, de su belleza y sus riesgos, aumenta tanto su eficacia como su placer. Y para ello no hace falta ser un científico: todos podemos y debemos participar activamente, todos podemos y debemos ser jugadores, si no queremos convertirnos en meros juguetes.

**NO HAY REGLAS** definitivas. Pero una de las técnicas básicas del juego es hacer preguntas (la otra, como dijo Galileo, consiste en medir todo lo que es medible y hacer medible lo que no lo es). Hay que tomar todas las medidas. Hay que atreverse a hacer todas las preguntas (por tontas o impertinentes que parezcan) e intentar hallar todas las respuestas; y viceversa.

**HEMOS AVANZADO** mucho en los últimos diez mil años, pero todavía no hemos llegado a la meta, suponiendo que haya una meta. Ni siquiera la vislumbramos. Algunos piensan que estamos cerca de alcanzar el pleno conocimiento de las reglas del juego; otros creen que jamás lo alcanzaremos. En cualquier caso, el juego nunca ha sido tan apasionante -y tan peligroso- como ahora. No te lo pierdas.

PARA OPINAR SOBRE ESTE TEMA PUEDE VISITAR LA PÁGINA [www.publico.es/blogs/ciencias](http://www.publico.es/blogs/ciencias)

# SE VENDE LADRILLO ECOLÓGICO

La utilización indiscriminada de la etiqueta ecológica en los proyectos urbanísticos empieza a extenderse // Promotoras como Urbespacios la explotan como argumento de venta

MANUEL ANSEDE  
MADRID

El sector de la construcción ha apadrinado la etiqueta ecológica como ninguno. España se ha llenado de urbanizaciones sostenibles, edificios bioclimáticos y ensanches respetuosos con el medio ambiente. Sin embargo, en la mayoría de los casos la etiqueta se utiliza como una mera herramienta de marketing, en una revisión de aquellos eslóganes como "apartamento de primeras calidades" o "chalet a diez minutos del centro" que monopolizaron los escaparates de las inmobiliarias hace unos años.

El director del departamento de Arquitectura Bioclimática del Centro Nacional de Energías Renovables, Florencio Manteca, lo llama "prostitución de los conceptos". En opinión de este experto, "los promotores están utilizando la palabra bioclimático y similares como mejor les parece, como un argumento para vender antes".

En la misma línea, el presidente del Consejo Superior de Colegios de Arquitectos de Es-

paña (CSCAE), Carlos Hernández Pezzi, opina que "no todo lo que se dice 'sostenible' lo es, hay mucho de propaganda". El arquitecto pone un ejemplo de esta apropiación indebida de los conceptos: la Ciudad del Medio Ambiente de Soria, un desarrollo en las márgenes del río Duero que prevé albergar 120 proyectos empresariales, 800 viviendas e instalaciones hoteleras. Todo ello en un paraje natural de gran riqueza faunística, con zonas de especial protección para las aves, a pocos kilómetros de la ciudad.

**Un núcleo absurdo**

"El sitio elegido es una reserva separada de la capital y provoca insostenibilidad en las relaciones urbanas; en el CSCAE no nos gusta promover este tipo de desarrollos", expone Pezzi.

El decano del Colegio de Arquitectos de Castilla y León, José Ignacio Paradinas, es igual de contundente: "Estamos a favor de que se haga la Ciudad del Medio Ambiente en la provincia, pero es absurdo crear un nuevo núcleo

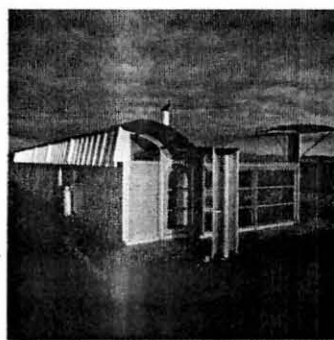

La Magney House, de Glenn Murcutt. G.M.

## Omnipresente y vacía

La palabra sostenible forma parte de la lírica de cualquier proyecto arquitectónico, pero pocas personas conocen su significado real. En arquitectura, en ocasiones se asimila a otra: bioclimático. Para el arquitecto Florencio Manteca, "una casa bioclimática es aquella que tiene en cuenta las condiciones climáticas en su proceso de diseño, para garantizar el máximo confort con el mínimo consumo energético, teniendo en cuenta la orientación, los materiales y la propia arquitectura". El arquitecto australiano Glenn Murcutt es uno de los estándares de este estilo.

a 10 kilómetros de Soria".

Su opinión contrasta con la de uno de los autores del proyecto, Félix Arranz, que ve en la Ciudad del Medio Ambiente "un futuro Doñana", gracias a la ampliación de la protección de la ribera del Duero de 25 metros a 300 en algunas zonas. Según este arquitecto, el desarrollo urbanístico servirá para recuperar lo que, en su opinión, era un páramo abandonado con un problema de contaminación grave. A pesar de ello, Arranz reconoce que "el nombre de la ciudad es claramente desafortunado, pero tampoco hay que rasgarse las vestiduras con el nombre, porque también hay ciudades de los deportes y ciudades de las ciencias y no pasa nada".

El proyecto Valladolid Rete, impulsado por la promotora Urbespacios, es otro de los grandes proyectos que se ha apropiado de la etiqueta sostenible. El plan, que se auto-define como "uno de los más verdes y sostenibles" de la capital pucelana, albergará unas 15.900 viviendas, en una extensión de más de 400 hectá-

SENTENCIA Lubasa tendrá que abonar 66.648 euros por la tala de olmos protegidos

# Denuncian la posible tala de más olmos en Albacete

Lubasa taló 23 árboles protegidos en el transcurso de las obras del colector

Todavía quedan dos causas pendientes, la multa corresponde a la tala de tres olmos

ENCARNA GÓMEZ  
ALBACETE

El concejal de Medio Ambiente Ramón Sotos dio a conocer, ayer en rueda de prensa, la sentencia que condena a la empresa Lubasa a pagar una multa de 66.648 euros por la tala de tres olmos protegidos en el transcurso de las obras del colector junto al Canal de María Cristina.

La sentencia es fruto de una denuncia de Ecologistas en Acción que consiguió frenar la que podría haber sido "una tala masiva" de esta especie protegidas.

Ahora, un año más tarde Ecologistas en Acción investiga la posible tala de un olmo más por parte de la empresa Lubasa. El representante de este colectivo, José Julio del Olmo, asegura que están llevando a cabo una "minuciosa comprobación con fotografías aéreas para poder demostrar si se han talado más árboles".

En el caso de que fuera así, José Julio del Olmo asegura que "denunciarían directamente al Ayuntamiento por falta de vigilancia y no a la empresa".

En este sentido, el representante de Ecologistas en Acción se muestra satisfecho por que la sentencia les ha dado la razón pero lamenta que "la cuantía de la multa no va a reponer los olmos en ningún caso". En su opinión, la sanción es "tan sólo una cuestión simbólica porque los árboles son irre recuperables".

"El Ayuntamiento no veló correctamente para evitar las elimi-



**+**  
**LA CLAVE**  
Ecologistas en Acción crítica, además, la "mala gestión" de la poda de árboles.

Los olmos del antiguo camino del cementerío y de la desaparecida vía del ferrocarril están protegidos por una Ordenanza Municipal.

naciones de árboles", critica el representante de ecologistas.

La política de protección de árboles "es manifiestamente mejorable", según Ecologistas en Acción. En su opinión, el arbolado urbano "deja mucho que desear como puede comprobarse en las calles Cronista Mateos y Sotos o Arquitecto Vandelvira".

Los ecologistas consideran que la empresa Fomento de Construcciones y Contratas "no cuenta con un equipo técnico cualificado para realizar la poda correctamente".

Del Olmo recuerda que todavía quedan dos causas por la tala de olmos en el Canal de María Cristina y en el Camino del Cementerio. Según recuerda, "en total se talaron 18 Canal de María Cristina y cinco en Camino del cementerio" lo que ha mermado la

población de estas especies protegidas en Albacete a una treintena.

"Nos gustaría que de todos esos olmos se haga una protección real, las obras van a compactar el suelo y van a deteriorar los árboles. Es una barbaridad ambiental", apunta.

Los árboles fueron eliminados a consecuencia de las obras que se están realizando junto al Canal de M<sup>a</sup> Cristina para colocar un gran colector de aguas residuales de las nuevas urbanizaciones de la zona norte. Los olmos centenarios del antiguo camino del cementerio y de la desaparecida vía del ferrocarril, protegidos por la Ordenanza Municipal y cuidados por el Servicio de Medio Ambiente, son de los pocos que en España se salvaron de morir por la enfermedad de la grafiosis.



## Conferencia Política del PP

Una amplia delegación de militantes y cargos públicos del Partido Popular de Albacete se desplazaron ayer a Madrid para participar en la Conferencia Política en la que se dibujará el programa electoral.

## SEGURIDAD

# Formación para personal de entidades locales

EL DÍA  
ALBACETE

La consejera de Justicia y Protección Ciudadana, Angelina Martínez, presentó en la Delegación de la Junta de Comunidades de Castilla-La Mancha en Albacete las Jornadas para responsables de las áreas de seguridad y emergencias de las entidades locales de Castilla-La Mancha.

Martínez ha recalcado que "la tranquilidad de los ciudadanos está garantizada cuando sus representantes cuentan con la formación adecuada". De este modo, la titular de Justicia y Protección Ciudadana ha dado a conocer estas jornadas que se realizarán el 29 de noviembre en Toledo y el día 30 en Albacete.

La responsable de Justicia y Protección Ciudadana ha señalado que "esta iniciativa está dirigida a los responsables municipales competentes en materia de seguridad y emergencias de todos los municipios de Castilla-La Mancha"; por ello, desde la Consejería se ha invitado a los 198 ayuntamientos de la región que cuentan con Policía Local, así como a las cinco diputaciones provinciales, al tener éstas competencias en materia de bomberos. El objetivo principal de estas jornadas es ofrecer a los responsables de las áreas de seguridad y emergencias de ayuntamientos y diputaciones las herramientas necesarias para la gestión eficaz de su ámbito de competencias. Con este tipo de actividades, el Gobierno regional muestra que se preocupa por la formación de los encargados de seguridad el ámbito municipal.



Angelina Martínez.

# EL DÍA RECEPCIÓN DE ALBACETE DE ESQUELAS

- A través de servicios funerarios
- En nuestras oficinas: EL DÍA DE ALBACETE, C/ San Agustín nº 3 Entreplanta Izquierda (hasta las 23 horas)

# Sánchez Pingarrón apela a un cambio de la imagen que tiene el urbanismo

El consejero anuncia la intención de la Administración castellano-manchega de editar un manual básico de Derecho Urbanístico

• Más de 100 responsables municipales en esta materia se dieron cita ayer en el campus en el marco del I Encuentro Urbanismo para los Ciudadanos, que se celebra hasta hoy

I.M. / ALBACETE

El consejero de Ordenación del Territorio y Vivienda de la Junta de Comunidades, Julián Sánchez Pingarrón, inauguró ayer el I Encuentro Urbanismo para los Ciudadanos, que se celebrará hasta hoy en la Facultad de Derecho del campus albaceteño con la participación de más de 100 responsables municipales de urbanismo.

Este encuentro, que tendrá continuidad en el resto de las provincias de la región llegándose incluso a dos reuniones para aquellas con muchos municipios, tiene como objetivo acercar y mostrar de primera mano la normativa vigente que hay en esta materia y así de esta manera poder plasmarla mejor en el desarrollo de sus respectivos municipios. Así se les explicó desde cuál es el proceso que hay creación de los instrumentos urbanísticos, es decir, los PAU (Programas de Actuación Urbanizadora) o la normativa especial que regula el suelo rústico, hasta qué instrumentos de

planeamiento tienen para delimitar, por ejemplo, el suelo urbano, pasando por lo que se conoce como la responsabilidad urbanística, el derecho penal urbanístico.

«Tenemos que hacer un urbanismo sostenible, o dicho de otra manera, respetuoso para con todos los equilibrios biológicos de

nuestros pueblos y al mismo integrador de los mismos en el crecimiento de las ciudades», comentó el consejero, quien igualmente se mostró partidario de que con independencia de lo que conlleve lo anterior, una de las cosas a cambiar es la «mala imagen que tiene el urbanismo».

«Aunque yo creo que en Albacete, en el resto de Castilla-La Mancha y en casi toda España, tenemos buenos alcaldes y buenos concejales que aplican bien las normas urbanísticas, hay que contribuir a fin de que el urbanismo se vea como algo pensado para el bienestar de los ciudadanos, para que las ciudades crezcan ordenadamente, así como para que todos los agentes que intervienen en su proceso (empresarios, constructores, promotores y arquitectos) trabajen con libertad pero también con transparencia y respetando las normas», continuó señalando Julián Sánchez Pingarrón, para matizar asimismo a continuación que «el urbanismo no está para beneficiar a algunos sino todo lo contrario».

**MANUAL.** Fue también en este encuentro en donde el titular de Ordenación del Territorio y Vivienda de la administración castellano-manchega aprovechó la ocasión para anunciar la intención de esta Consejería de editar un manual

## Programa de hoy

El I Encuentro Urbanismo para los ciudadanos girará hoy en su última sesión en torno a las licencias urbanísticas, el patrimonio público del suelo y el Derecho Penal en el ámbito urbanístico. Los ponentes encargados de su desarrollo serán los siguientes: José Gerardo Gómez Melero, doctor en Derecho; Francisco Delgado Piqueras, profesor titular de Derecho Administrativo; Antonio Toledo Picazo, letrado de la Diputación Provincial de Albacete; Ángela Alegre García, jefa del Servicio de Urbanismo de la Delegación de Albacete de la Consejería de Ordenación del Territorio y Vivienda, y Salvador Jiménez Ibáñez, consejero del Consejo Consultivo de Castilla-La Mancha. La clausura prevista para las 13,45 horas será con Miguel Juan Espinosa Plaza, delegado provincial de Ordenación del Territorio y Vivienda.



Un momento de la inauguración de esta jornada urbanística. / C. LÓPEZ

básico de Derecho Urbanístico, de fácil acceso y comprensión», así como de completar el Código Urbanístico de Castilla-La Mancha mediante la redacción de los Reglamentos de Ejecución del Planeamiento y Garantías y Protección de la Ordenación Territorial y Urbanística.

Además, el consejero ha reiterado la intención del Gobierno regional de destinar ayudas para la redacción de los planes de ordenación municipal, en las que la participación financiera de la Administración autonómica puede llegar hasta el 90% del importe de adjudicación del correspondiente contrato de consultoría y asistencia; una cuestión en la que, indicó, el presupuesto de 2008 incluye

una partida de 22,5 millones de euros destinada precisamente a esta finalidad. En esta primera jornada participaron tras la apertura a cargo Julián Sánchez Pingarro, Enrique Bueso Guirao, asesor Jurídico de la Asociación de Promotores Públicos de Vivienda y Suelo; Antonio Belmar Hernández, arquitecto del Servicio de Urbanismo de la Delegación de la Consejería de Ordenación del Territorio y Vivienda; Luís Martínez Bargas, arquitecto jefe del Servicio de Arquitectura, Urbanismo y Obras Públicas de la Gerencia Municipal, y Carlos Blanc Portas, arquitecto del Servicio de Urbanismo de la Delegación de Albacete de la Consejería de Ordenación del Territorio y Vivienda.

Mañana comienza en Albacete un curso de la Junta que tiene como objetivo desterrar la mala imagen que se tiene del urbanismo

# Responsables municipales se formarán en Urbanismo y Seguridad Ciudadana

Mejorar la gestión de las corporaciones municipales en las áreas de Urbanismo y Seguridad Ciudadana es el objetivo que persiguen las jornadas que ha organizado el Gobierno Regional para responsables municipa-

**DOLO CAMBRONERO**  
Los responsables municipales de Urbanismo y Seguridad Ciudadana tendrán que hacer los deberes. El Gobierno regional ha organizado sendas jornadas de formación dirigidas a alcaldes, concejales y técnicos de estas áreas con el objetivo de mejorar la gestión.

La primera cita será el Curso para responsables municipales de Urbanismo en Castilla-La Mancha, que se celebrará en Albacete mañana viernes y el sábado 24 de noviembre.

Para reforzar la formación de los gestores locales, cuentan con un plantel de expertos que abordarán, entre otros asuntos, los planes de urbanismo, los programas de actuación urbanizadora, el régimen del suelo rústico, las licencias

urbanísticas, el Derecho Penal en este ámbito y experiencias municipales.

El consejero de Ordenación del Territorio y Vivienda, Julián Sánchez Pingarrón, detallaba que el

**La Junta financiará hasta el 90% de los planes de ordenación municipal**

objetivo último del curso es contrarrestar la mala imagen que se tiene del urbanismo.

Y para proteger a aquellos "buenos alcaldes, constructores, empresarios" que contribuyen al desarrollo de Castilla-La Mancha, la Consejería va a poner en marcha otra medida destinada a incentivar

les. Mañana empieza el Curso para responsables de Urbanismo en Castilla-La Mancha, que se prolongará hasta el sábado y abordará asuntos como los planes de urbanismo, los programas de actuación urbanizadora,



La consejera de Justicia detalló la jornada divulgativa.

el desarrollo de los planes de ordenación municipal de las localidades. La iniciativa pasa por financiar hasta el 90% de los cos-

tes de redacción de estos planes.

Por otro lado, la Consejería de Justicia y Seguridad Ciudadana ce-

las licencias urbanísticas y el Derecho Penal.

Y el día 30 se celebrará una jornada divulgativa para Salud y Áreas de Emergencia también dirigido a responsables locales en este ámbito.

lebrará el 30 de noviembre una jornada divulgativa para Salud y Áreas de Emergencia para responsables de estas áreas, principalmente para los nuevos alcaldes y concejales que

**La región cuenta con más de 3.000 voluntarios de Protección Civil**

resultaron de las pasadas elecciones municipales.

El curso se celebrará también un día antes en la ciudad de Toledo. Están dirigidas a los 198 responsables de este ámbito en los pueblos que cuentan con Policía Local, además de un representante por cada una de las cinco diputaciones provinciales.

El objetivo es reforzar las redes de colaboración entre los diferentes responsables dado que en la gestión de las emergencias participan en muchas ocasiones varias entidades. Para ello, se contará con dos ponencias: 'El marco jurídico de la Seguridad', de la mano del jefe de la Policía Local de Fuenlabrada, José Francisco Cano; y 'La Administración Local y su papel en el sistema de protección civil', a cargo del jefe del Servicio de Protección Ciudadana de Ciudad Real, Antonio Cifuentes.

La consejera aprovechaba para alertar de los riesgos ante posibles olas de frío intenso o nevadas, en los que resultan impredecibles los más de 3.000 voluntarios de Protección Civil con los que se cuenta en la región.

2007-11-22 11:00

## ESPAÑA

## Primera operación salida en carretera tras la reforma penal

E. G., Madrid

El éxodo vacacional del puente de la Constitución arranca a las tres de esta tarde en las carreteras y es el primero tras la recién estrenada reforma penal que castiga con penas de cárcel, de entre tres meses y cinco años, los excesos de velocidad, el consumo de alcohol al volante y la conducción con el carné suspendido, sin puntos o sin haberlo obtenido nunca. Según un estudio del Racc, el 56% de los vehículos que circulan en ciudad exceden los límites establecidos. De 900.000 vehículos controlados en este estudio, 930 cometieron, además, excesos que estarían castigados con cárcel.

Hasta la medianoche del domingo, Tráfico calcula que se producirán seis millones de desplazamientos. Las mayores complicaciones se esperan hoy miércoles y mañana, pero sobre todo el domingo, cuando millones de ciudadanos regresaran a sus casas. Tráfico recuerda que en el mismo puente de 2006 un total de 41 personas perdieron la vida en accidentes de tráfico. Recomienda informarse sobre el estado de las carreteras antes de viajar, utilizar los cinturones extremar la prudencia en vías secundarias y no ingerir alcohol.

## Entra en servicio el nuevo túnel de Vielha

LLUÍS VISA, Lleida

El nuevo túnel de Vielha, el Juan Carlos I, entró en servicio ayer sin inauguración oficial, dos años más tarde lo previsto. Las obras han costado 200 millones de euros, 72 más de lo presupuestado.

Las autoridades del valle de Aran consideraron una falta de respeto que ningún alto cargo del Ministerio de Fomento, responsable de la infraestructura, estuviera presente en un acto tan importante para el territorio. El túnel, que comunica Lleida con el valle de Aran y Francia, se ha estrenado con tres carriles, dos en dirección a Lleida y uno hacia Vielha, y será muy utilizado por los cientos de esquiadores que por estas fechas acuden a las estaciones del Valle de Aran.

Victor Morlán, secretario de Estado de Infraestructuras, declaró que una inauguración oficial del túnel no hubiera sido compatible con los momentos tristes que vive España tras el atentado de ETA el pasado sábado.

# 200 penalistas exigen demoliciones y penas más duras contra la corrupción

Catedráticos, jueces y fiscales piden la disolución de ayuntamientos infractores

MANUEL ALTOZANO  
Madrid

El Estado, las autonomías, los ayuntamientos y los jueces son ineficaces para combatir el creciente fenómeno de la corrupción urbanística. El Grupo de Estudios de Política Criminal, formado por 200 penalistas y criminólogos de tendencia progresista, ha elaborado un manifiesto en el que, para atajarlo, proponen que esas Administraciones actúen con mano dura. Ese foro propone medidas ejemplarizantes como la demolición de edificios ilegales y el endurecimiento de las penas para los delitos relacionados con el fenómeno. Al Gobierno le pide que "no vacile" a la hora de disolver ayuntamientos manifiestamente implicados.

El documento recorre las distintas instituciones competentes para atajar el fenómeno proponiendo a cada una serie de medidas. Además de la disolución de ayuntamientos corruptos, al Estado le sugiere que refuerce la independencia y autoridad de los órganos técnicos de los ayuntamientos (secretarios, interventores y tesoreros) cuyas facultades se han recortado, así como un mayor control de los notarios y registradores de la propiedad, que a veces, según el documento, actúan con "connivencia, complacencia, negligencia u omisión" en estos casos.

Las autonomías, según el manifiesto, deben acotar a las competencias urbanísticas de los ayuntamientos con la aprobación de planes que engloben a varios municipios, estableciendo "límites más estrictos sobre reclasificaciones y recalificaciones de suelo" y obligando a que los planes municipales se basen en "necesidades reales, y no especulativas" de crecimiento de la población. Las comunidades deben controlar especialmente



Hotel construido en el paraje de El Algarrobico, en Carboneras (Almería), en trámite de expropiación. / J. ROJAS

### Propuestas para sanear el urbanismo

- Demolición obligatoria de construcciones ilegales en caso de delito para "restaurar la situación inicial dañada".
- Disolución "sin vacilar" de ayuntamientos corruptos.
- Controles para evitar la "connivencia, complacencia o negligencia" de notarios y registradores de la propiedad.
- Preferencia en los juzgados para los procesos urbanísticos más trascendentes.
- Castigar como prevaricación el voto o informe favorable a planes manifiestamente ilegales.
- Elevación de las penas para los delitos urbanísticos.

los convenios entre municipios y particulares que, en muchos casos, condicionan construcciones a la recalificación de suelo.

El informe señala como principales responsables del fenómeno

no a los ayuntamientos. Considera "mera arbitrariedad" su resistencia a los controles de otras Administraciones amparándose en la autonomía local y les pide que ejerzan "sus competencias

disciplinarias", en muchos casos abandonadas por impopulares o por el miedo al castigo electoral.

Los jueces de lo Contencioso-Administrativo tienen que dar preferencia a los casos más trascendentes con el fin de restaurar "la situación original dañada" aunque para ello sea necesario llegar a la demolición, que debe ser obligatoria en caso de que se haya cometido un delito. El manifiesto propone que el Código Penal considere prevaricación el informe o voto favorable de cargos públicos a planes manifiestamente ilegales, así como la elevación de las penas de prisión en los delitos contra la ordenación del territorio.

Para prevenir el blanqueo de dinero, muy ligado al urbanismo, defienden que los políticos y funcionarios también estén obligados por ley a informar de operaciones sospechosas.

JOSÉ LUIS DíEZ RIPOLLÉS Catedrático de Derecho Penal

## "El fraude no sería posible sin la tolerancia de notarios y registradores"

M. A., Madrid

El catedrático de Derecho Penal de la Universidad de Málaga y director del Instituto Andaluz de Criminología, José Luis Díez Ripollés, forma parte de una comisión del Grupo de Estudios de Política Criminal que, en los próximos meses, elaborará propuestas concretas de reformas legales para prevenir la corrupción urbanística.

Este experto considera que el urbanismo ha generado enormes beneficios "que han logrado condicionar decisiones de las Administraciones o motivarlas a

participar en las ganancias" sin considerar el interés general en términos "de calidad de vida o defensa del medio ambiente". El catedrático propone que el Estado o las autonomías ejerzan las competencias de disciplina urbanística cuando los ayuntamientos se nieguen a hacerlo, conducta muy extendida que considera "un gran fraude político".

Además de su lentitud, Díez Ripollés se queja de la resistencia de los jueces a acordar medidas cautelares que prevengan daños irreparables, como por ejemplo el tener que demoler una urbanización ilegal ya ocu-

pada por personas que desconocían esas circunstancias cuando compraron sus viviendas. A la pregunta de si el actual Código Penal es suficiente, responde: "Hacen falta penas de prisión más elevadas para los delitos urbanísticos, contra la Administración y de blanqueo de capitales porque en estos momentos muestran defectos técnicos sorprendentes que los desactivan".

"Sin contar con un control negligente, cuando no tolerante, de los notarios y registradores, que si no actúan legalmente deben dejar ser funcionarios de arancel", este grado de corrup-



José Luis Díez Ripollés.

ción no sería posible, afirma. A los bancos les demanda mayor colaboración en la lucha contra el blanqueo de capitales.

# La prolongación del Parque Lineal, más cerca

El Ayuntamiento ha concedido cinco nuevas licencias que se suman a las 101 ya existentes

I. D. R.

El Ayuntamiento de Albacete pedirá ayuda a la Junta para acometer el proyecto de prolongación del Parque Lineal, presupuestado inicialmente en cerca de 10 millones de euros. El edil de Infraestructuras, Rafael López Cabezuero, detalló que una parte de la obra -el tramo que va desde las piscinas a la calle Casas Ibáñez- la ejecutarán los promotores del sector 1, y otro tramo -desde la Avenida de la Mancha al Palacio de Congresos- lo harán los promotores del APR-13, que incluirán el desdoblamiento del puente hacia Campollano. El tramo que resta desde la calle Casas Ibáñez a la Avenida de la Mancha lo hará el propio Ayuntamiento. El tramo, de unos 300 metros, incluirá dos rotondas y cuatro carriles, además de carril bici, el acerado y la renovación del abastecimiento, el saneamiento, el alumbrado... El importe de esta actuación supera el millón de euros y se espera iniciar las obras antes de que acabe el año.

Esta infraestructura vendrá a resolver las dificultades de los cientos de albaceteños que acuden a trabajar a Campollano diariamente.

La Concejalía de Infraestructuras acometerá también la tercera fase del Plan de eliminación de barreras en distintas calles de la ciudad. En total se acometerán 43 actuaciones. Estas obras serán posible gracias a un convenio de 70.000 euros con la Junta, otro de 250.000 euros con el IMSERSO y la ONCE. Además, hay una propuesta con la Junta para aumentar la sub-

Por otro lado, la Concejalía de Movilidad ha aprobado la concesión de cinco nuevas licencias de taxi que se sumarán a las 101 existentes. Además, se ha aprobado el incremento de las tarifas para 2008.

## El Plan de eliminación de barreras contemplará 43 actuaciones

vención en 120.000 euros para atender todas las peticiones de eliminación de barreras en las calles hasta diciembre de 2007.

Asimismo, se llevará a cabo un Plan de mejora de barrios que beneficiará a tres zonas: el barrio de San Pablo, que contará con un presupuesto de 1.608.531 euros; los barrios de Industria, Lamata y Santa Teresa, con 1.538.431 euros, y el barrio de El Pilar, con 1.494.907 euros.



El Parque Lineal se remodelará para mejorar el acceso a Campollano.

## El PP vota en contra del presupuesto de Urvial

REDACCIÓN

El concejal del PP en el Ayuntamiento, Javier Cuenca, ha señalado que su grupo ha votado en contra del proyecto de presupuestos de la sociedad urbanística municipal, Urvial, al considerar que "es inaceptable que obtenga beneficios a costa de los albaceteños".

Lamentó que la previsión de beneficios de 2008 sea de 2.473.615 euros, procedentes fundamentalmente de la venta de plazas de garaje y de VPO. En concreto,

detalló Cuenca, de la enajenación o venta de 25 garajes en los Depósitos del Sol -al precio de 21.331 euros- los ingresos generados serán de 245.013 euros; de la venta de 50 VPO's en el Sector 11 se obtendrán 935.922 euros. De las 82 VPO en el Sector 19 habrá una recaudación de 2.437.162 euros y por la enajenación de las 98 viviendas protegidas de la calle del Rosario los ingresos serán de 587.399,31 euros. En total, suman 2.473.615 euros de beneficios "a costa de los más humildes".

Jorge Planchuelo

## SOSTENIBILIDAD URBANA REPENSANDO LAS CIUDADES (I)

Europea y norteamericana vivía en zonas urbanas.

La revolución demográfica continúa hoy día y, por ello, los pronósticos más fundamentados anuncian que, para el año 2020, dos de cada tres personas vivirán en ciudades; o lo que es lo mismo, más de cinco mil millones de personas (el equivalente a la población mundial de 1990) serán residentes urbanos. En poquísimos años, y por primera vez en la historia humana, los habitantes urbanos del mundo superarán a los habitantes rurales. Si bien es cierto que el proceso migratorio en los países más desarrollados se ha amortiguado debido a las nuevas formas de trabajo y a la mejora de los transportes que posibilitan a los nuevos profesionales vivir alejados de las ciudades, la revolución urbana -tal y como la hemos vivido en el Primer Mundo- sigue su incansante pauta migratoria acumulando cada vez más habitantes en las ciudades. Más de ocho millones de habitantes se han incorporado a la Ciudad de México en los últimos 15 años; en Sao Paulo nueve millones; en Calcuta siete, y así podríamos proseguir en una inacabable lista. Aproximadamente unas 150.000 personas se suman cada día a la población urbana de los países en vías de desarrollo donde la población urbana crece a un ritmo anual del 3,5%, mientras que en las regiones más desarrolladas el crecimiento es tan sólo del 1%.

Un criterio muy extendido para expresar la medida del crecimiento urbano es el de megaciudad, definido como una ciudad cuya población excede los ocho millones. En 1950 sólo existían dos megaciudades: Nueva York, con 12,3 millones de habitantes, y Londres, con 8,7 millones. En 1990 había ya 21 megaciudades, 16 de ellas en el mundo en vías de desarrollo. En 1995, último año del que se disponen censos fiables, se acercaban a 25 (Tabla 1). En el año 2015 las megaciudades serán ya 33, 27 de las cuales estarán en los países en vías de desarrollo. Además, han proliferado las llamadas *ciudades millón*, entendiéndose por tales las que oscilan entre uno y diez millones de habitantes (Tabla 2). Para el año 2015 habrá 516, mientras que en 1990 existían sólo 270 ciudades de estas características. También las más pequeñas, en las que vivía más de la mitad de la población urbana



Las ciudades han ido creciendo por las oportunidades que ofrecen, algo que ha provocado el declive de la vida rural.

mundial en 1990, sufren una prodigiosa explosión demográfica y se ven con frecuencia afectadas por la carencia de inversiones en infraestructuras ambientales y en servicios, debido a que muchos países orientan sus recursos hacia los grandes núcleos urbanos.

Pero, ¿por qué crecen las ciudades? La respuesta es sencilla: porque son una fuente de oportunidades para todos, pero en particular para los más desfavorecidos. Las ciudades crecen porque, por regla general, proporcionan más ventajas, tanto sociales como económicas, que las áreas rurales. Las mayores inversiones derivadas de la urbanización traen consigo unas mejoras sociales, culturales, educacionales y sanitarias que sólo se podrían alcanzar en las zonas rurales mediante unos costes muy elevados. Acceder al agua potable, a redes de saneamiento, a los servicios médicos, a la electricidad, a

las redes informáticas y a las oportunidades educativas es mucho más fácil en las áreas urbanas que en las zonas rurales, en muchas de las cuales el acceso es imposible. Como consecuencia, la esperanza de vida es considerablemente

menor que en las áreas urbanas. Los cambios que se han operado en la naturaleza y las dimensiones de la actividad económica generada en la totalidad del planeta. El crecimiento urbano está íntimamente ligado al desarrollo económico, aunque es lícito

comercio y la industria se concentran en ellas debido a la gama de economías a gran escala que ofrecen. Las ciudades son extraordinariamente dinámicas y eficientes: optimizan el uso de la energía humana y mecánica, permiten transportes más baratos, facilitan la difusión de productos, ideas y recursos humanos entre los espacios urbanos, suburbanos y rurales y, en un ciclo aparentemente inacabable, el comercio y la industria, a su vez, atraen a los servicios auxiliares y de apoyo necesarios. Todas estas interdependencias otorgan a las áreas urbanas una clara ventaja competitiva para la industria y el comercio, lo que se traduce en ofertas laborales incomparablemente mejores que las producidas en cualquier otro ámbito.

La eficiencia de las áreas urbanas se traduce en notabilísimas mejoras de la productividad. En los países en vías de desarrollo las áreas urbanas producen hasta el 60% del producto nacional bruto empleando tan sólo a un tercio de la población, lo que inevitablemente se traduce en las pérdidas de expectativas de un gran sector de la población y en el incremento de bolsas de pobreza dentro de urbes aparentemente muy prósperas. Los desequilibrios se dejan notar también en los declives de algunas zonas urbanas. Los movimientos de carácter globalizador no

son, ni mucho menos, uniformes. Mientras Barcelona, Ciudad de México, Bangkok o Singapur progresan, otras ciudades (especialmente las más antiguas en la tradición industrial y portuaria como Detroit o Liverpool) se van quedando irremediadamente cada vez más atrás. También dentro del mismo país se acusan las diferencias; Sao Paulo, por ejemplo, se ha configurado como un importante centro mercantil y financiero a costa de Río de Janeiro, antes la ciudad más importante de Brasil. Al mismo tiempo, dentro de las propias ciudades la globalización exagera la desigualdad en la misma medida que esas desigualdades se van acentuando entre los salarios más altos y los más bajos de los trabajadores.

Las implicaciones ambientales de estos cambios económicos son significativas. Cuando las ciudades compiten entre sí a la hora de atraer fábricas y servicios, los términos de la negociación suelen centrarse en una mano de obra más barata y flexibilidad en lo que se refiere a las prácticas medioambientales cuidadas. De este modo, y de no remediarse, la globalización conducirá previsiblemente a un mayor deterioro ambiental y a agravar las desigualdades existentes tanto en ingresos económicos como en el acceso a los servicios fundamentales. En cualquier caso, no podemos cerrar los ojos a que la realidad dominante en nuestro planeta es ya urbana y que no es concebible ninguna alternativa a los modelos de desarrollo actuales que no ofrezca respuestas a los problemas planteados por el desarrollo urbano a los que debemos enfrentarnos.

Para desdramatizar el problema ambiental ocasionado por las ciudades, y a falta de soluciones alternativas, se ha recurrido a una especie de fórmula exorcismo, la sostenibilidad, la ciudad sostenible y el desarrollo urbano sostenible. Así las cosas, la pregunta es sencilla: ¿Son sostenibles las ciudades? Reflexionaremos acerca de ello en la segunda parte de este artículo.

Manuel Peinado Lorca es catedrático y director de la Cátedra de Medio Ambiente de la Universidad de Alcalá.

Tabla 2. Evolución (entre 1950 y 2015) de la población en ciudades con más de un millón de habitantes.

Región	Población total en todas las ciudades con más de 1 millón de habitantes (población en millones)			
	1950	1970	1990	2015
África	3	16	59	225
América Latina	17	57	118	225
Asia	58	168	359	903
Europa	73	116	141	156
Norteamérica	40	78	105	148

Fuente: División de Población de las Naciones Unidas, *World Urbanization Prospects, 1994 Revision* (ONU, Nueva York, 1995).

más alta y la mortalidad infantil significativamente más baja en las áreas urbanas.

Por lo demás, el continuo incremento de la tasa de urbanización en todo el mundo desde la segunda mitad del siglo pasado refleja los enor-

medios cambios que se han operado en la naturaleza y las dimensiones de la actividad económica generada en la totalidad del planeta. El crecimiento urbano está íntimamente ligado al desarrollo económico, aunque es lícito

## Red de Ciudades Sostenibles de CLM

La Red de Ciudades Sostenibles de Castilla-La Mancha es el conjunto de entidades locales que, siendo miembros de la Federación de Municipios y Provincias de Castilla-La Mancha, han acordado trabajar de forma conjunta y coordinada en la implantación y desarrollo de su Agenda-21 Local. En la actualidad esta formada por 564 municipios. Sus objetivos pasan por lograr un desarrollo sostenible regional desde la acción conjunta, fomentar la participación ciudadana, la cohesión social, la igualdad de género y la educación en valores,

armonizar el crecimiento económico y la protección del medio ambiente y promover un urbanismo que favorezca una ciudad compacta y habitable. También persigue desarrollar una gestión ambiental eficiente que optimice el uso de los recursos naturales y reduzca, recicle y valore al máximo los residuos y vertidos y conservar el legado de generaciones pasadas para transmitirlo a las futuras. El próximo mes de marzo, Albacete acogerá su sesión plenaria, que se preparó en la reunión de la Comisión Permanente que se celebró en Tomelloso el pasado miércoles.

La próxima semana... Problemas y debilidades en la sostenibilidad de las ciudades castellano-manchegas.

## 58 millones en licitaciones de infraestructuras para depuración

R.G.

El Gobierno regional, a través de la Consejería de Ordenación del Territorio y Vivienda, licitó los primeros 58 millones de euros en obra hidráulica de los 340 que se licitarán entre los meses de febrero, marzo y abril en infraestructuras.

Los proyectos van a dejar una inversión de 58 millones de euros en 37 localidades, 17 de las cuales pertenecen al ámbito territorial del Plan Especial del Alto Guadiana.

El objetivo de estas licitaciones, declaró el consejero de Ordenación del Territorio y Vivienda, Julián Sánchez Pingarrón, es doble: "por un lado, garantizar que el crecimiento de las actividades productivas que se está generando en el territorio castellano-manchego sea respetuoso con el Medio Ambiente; y por otro, preservar los valiosos entornos naturales para disfrute de los ciudadanos y que contribuyen a dinamizar el turismo de calidad".

Las instalaciones se han diseñado teniendo en cuenta los vertidos producidos por la población de estos municipios, sus actividades económicas presentes y las previsiones de crecimiento futuro.

## Junta e Instituto Cervantes, por la integración a través del idioma

E.P.

Toledo acogió el I Seminario sobre formación en español a alumnos inmigrantes en las comunidades: usos del Aula Virtual de Español, organizado por el Instituto Cervantes.

La directora del Instituto, Carmen Caffarel, y el vicesconsejero de Educación, Pedro Pablo Novillo, destacaron la importancia de difundir el español entre la población inmigrante, como camino para la integración con derechos. Destacaron la importancia de herramientas como el 'Aula Virtual de Español', que facilita aprender el idioma vía internet.

# Narbona destaca el consenso social para la elaboración del PEAG

Barreda asegura que las generaciones futuras vivirán con más posibilidades

**E.P.** Ministerio de Medio Ambiente, Junta de Comunidades de Castilla-La Mancha y Ayuntamiento de Alcázar de San Juan rubricaron en esta ciudad el convenio para la configuración del Consorcio que gestionará el Plan Especial del Alto Guadiana (PEAG), que se constituyó a continuación.

La ministra de Medio Ambiente, Cristina Narbona, indicó que para trabajar en "una mejor" política del agua es necesaria la colaboración de administraciones, en este caso, la central, la regional y la local, ya que a pesar de que se dice que la política del agua es una política de Estado, "se olvida" que vivimos en el Estado de las Autonomías y que todos los poderes públicos son Estado.

Manifestó, asimismo, que cuanto más complejo de gestionar es un asunto, más necesario se hace el entendimiento. Y tras un largo tiempo, hasta llegar al modelo que recoge este Consorcio y la puesta en funcionamiento del PEAG,

se ha visto esa coordinación administrativa, afirmó. El consenso social también ha sido un punto determinante, según la ministra, ya que se ha alcanzado en un porcentaje amplio por el interés de todos los protagonistas implicados en la recuperación de los acuíferos 23 y 24, a los que alude este Plan.

El trabajo de la Confederación Hidrográfica del Guadiana (CHG), la implicación de las comunidades de regantes, de los ayuntamientos y el apoyo permanente de la Junta de Comunidades de Castilla-La Mancha, ha hecho, en palabras de la máxima responsable de Medio Ambiente, que "hoy sea un día importante en la construcción de una política del agua muy diferente a la del pasado".

El presidente de Castilla-La Mancha, José María Barreda, remarcó lo importante de este día por la capacidad que demuestra la sociedad de afrontar "con valentía un problema que, de seguir, iría a la catástrofe" porque se extraía de los acuíferos más agua de la que la entra.



Barreda y la ministra tras el acuerdo que se firmó en la localidad de Alcázar de San Juan.

## Más de 500 actos para celebrar el Día de la Mujer

REDACCIÓN

El próximo 8 de marzo se celebrará el Día Internacional de la Mujer. Por este motivo, el Gobierno de Castilla-La Mancha, a través del Instituto y de la Red de Centros de la Mujer, ha configurado un completo programa de actos conmemorativos con el fin de reconocer el trabajo de las mujeres que nos precedieron, visibilizar los avances en nuestra sociedad y estrechar lazos de solidaridad con las mujeres de otros países que no disfrutaban de sociedades democráticas.

Se trata de casi 500 actos que se desarrollarán en las cinco provincias durante los próximos días con motivo de esta conmemo-



La directora del Instituto de la Mujer dio a conocer los actos conmemorativos.

ración. En definitiva, actividades de sensibilización donde destacan: jornadas de formación, marchas por

la igualdad, encuentros comarcales de asociaciones y actos culturales. El acto institucional que celebrará

el Gobierno regional tendrá lugar el día 5 de marzo en la localidad ciudadrealeña de Manzanares, donde

se prestará una especial atención a la riqueza oculta que aportan las mujeres a la sociedad a través de su trabajo doméstico y de atención a personas dependientes, reivindicándose la necesaria corresponsabilidad.

En la presentación, la directora del Instituto de la Mujer, Ángela Sanroma, aseguró que los logros conseguidos por la mujer en estos años se deben "en buena parte" al desarrollo normativo y recordó que Castilla-La Mancha contó con el primer Gobierno y Cortes paritarias y fue pionera en la puesta en marcha de normas como la Ley de Prevención de Malos Tratos y Atención a Mujeres Maltratadas.



## SOSTENIBILIDAD URBANA REPENSANDO LAS CIUDADES (I)

# Las ciudades son el problema y la solución para conservar el medio ambiente

En 2020, dos de cada tres personas de todo el mundo vivirán en las ciudades

MANUEL PEINADO

La batalla por la sostenibilidad se ganará o se perderá en las ciudades, porque, como consecuencia de una revolución incruenta llevada a cabo en los últimos dos siglos, en ellas se ha concentrado la inmensa mayoría de la población. La ciudad, concebida como una población biológica que interactúa con su entorno, no es un ecosistema como algunos bien-intencionados pretenden, es más bien un artefacto parasitario cuya construcción y funcionamiento generan una inmensa huella ecológica. Por ello, no deja de ser paradójico que, a partir de una de las creaciones humanas más insostenibles, pretenda conseguirse la sostenibilidad. No obstante, debido a los patrones actuales de distribución poblacional, el futuro del planeta depende del equilibrio ecológico urbano, es decir, de nuestro propio comportamiento frente al medio ambiente. En la primera parte de este artículo me ocuparé de trazar las pautas y las causas del enorme crecimiento urbano al que estamos asistiendo en las últimas décadas. En la segunda, escribiré acerca de los problemas ambientales creados por las ciudades y de un hecho cierto: medioambientalmente hablando, las ciudades son, al mismo tiempo, el problema y la solución.

Los siglos XVIII y XIX estuvieron marcados por la revolución industrial, por el cambio de la madera, biomasa viva, por el carbón, biomasa muerta o fósil. La máquina de vapor sustituyó a la vela, si se me permite sublimar el cambio de era. Era de nuevos combustibles y de prodigiosos inventos que permitieron la llegada a la sociedad de bienes que hoy nos parecen casi naturales: electricidad, telefonía, telegrafía, calefacción, automóvil y tantos otros. La revolución industrial significó también un cambio drástico en los modelos de producción. Del



El abandono del medio rural supuso una masiva migración interna hacia las ciudades durante la segunda mitad del pasado siglo.

hombre artesano que elaboraba preciosos bienes de consumo, se pasó al obrero fabril, al hombre atrapado por la cadena de fabricación que lo hizo esclavo de la producción y del consumo (véase a este respecto la genial película de Chaplin *Tiempos modernos*).

El siglo XX fue el siglo de otras revoluciones, algunas muy visibles y de dimensiones épicas, como lo fueron la soviética y la maoísta, hoy extinguidas la primera y en proceso de extinción la segunda, y otras prácticamente invisibles pero que continúan en pleno vigor: la revolución demográfica, que cuadruplicó la población mundial; la revolución de la salud, que ha permitido alargar la esperanza de vida en los países desarrollados hasta expectativas casi bíblicas; la revolución tecnológica, primero de los combustibles y luego la del chip y los bytes, que impulsó otra, la de la globalización; y la revolución urbana, contemporánea de la revolución demográfica, que

## El futuro del planeta depende del equilibrio ecológico urbano, de nuestro propio comportamiento

ha dirigido enormes cantidades de seres humanos desde el ámbito rural al urbano.

La migración urbana tuvo sus antecedentes en la revolución industrial del XIX -a su

vez iniciadora de aquella merced al crecimiento de las ciudades alrededor de los núcleos industriales requeridores de masas proletarias- una de cuyas consecuencias

fue la mecanización, que llegó primero a la industria y más tarde a la agricultura. Donde antes se necesitaban miles de agricultores o de cosechadores, ahora las máquinas impedían por doquier sustituyendo a los temporeros y a los pequeños agricultores, pues la mecanización del campo requería la transformación de las pequeñas propiedades en gigantescos latifundios que pudieran ser rápidamente laborados por la maquinaria a motor. El campo se despobló; familias enteras iniciaron migraciones internas o externas hacia las nuevas oportunidades que surgían alrededor de los núcleos industriales y de las ciudades que crecían a su alrededor. John Steinbeck, en su novela *Las uvas de la ira*, describió mejor que cualquier otro el proceso de mecanización del campo y los procesos migratorios, desesperados y traumáticos, que provocó en el anticuado mundo rural.

En el año 1800, cuando la población mundial -según

las estimaciones máximas- rondaba los mil millones de personas, sólo un 5% de los habitantes de los países desarrollados vivía en ciudades. Cuando el siglo XX empezó, el 14% de los seres humanos se habían transformado en urbanitas. En 1930, cuando la población mundial se había duplicado con respecto al siglo anterior, sólo una de cada cinco personas -esto es, unos 400 millones- vivía en ciudades. Al iniciarse el siglo XXI, el porcentaje de la población de los países desarrollados que residía en núcleos urbanos había alcanzado el 78%. En España, entre 1960 y 1980, la migración hacia las urbes, hacia las nuevas oportunidades que se abrían ante un cada vez más empobrecido medio rural, supuso en algunos casos -el de Alcalá de Henares es paradigmático, pero existen otros muchos semejantes o de crecimientos mayores- que la población se multiplicase por seis. En 1995, más del 70% de la población

Tabla 1. Las nueve ciudades mayores del mundo

	Población (millones)	Tasa de crecimiento medio anual 1990-95 (porcentaje)
Tokio, Japón	26,8	1,41
Sao Paulo, Brasil	16,4	2,01
Nueva York, EEUU	16,3	0,34
Ciudad de México	15,6	0,73
Bombay, India	15,1	4,22
Shanghai, China	15,1	2,29
Los Ángeles, EEUU	12,4	1,60
Pekín, China	12,4	2,57
Calcuta, India	11,7	1,67

Fuente: División de Población de las Naciones Unidas, *World Urbanization Prospects, 1994 Revision* (ONU, Nueva York, 1995).



# La Tribuna

DE ALBACETE

EDITA: PUBALSA (Publicaciones de Albacete S.A.)

Editor:

Antonio Méndez Pozo

Consejero Delegado:

Gregorio Méndez Ordóñez

Director General:

Francisco Javier Martínez Ortuño

Director

Francisco Javier Martínez García

Subdirector: Carlos Zuloaga López

Redactor jefe: Pedro J. García

Redacción: Antonio Córdoba, Antonio Díaz, Emilio Fernández, Ibernal Mendivil, Virgilio Molina, Karin Ortiz Silva, Teresa Roldán, Irene Soriano, Armando Jiménez, Virgilio Liente.

Deportes: Juan Carrizo, Cristóbal Guzmán, Alejandro Gómez. Provincia: Luis Bonete (Almansa), Ángel Romero (Hellín), Teresa Jiménez (Villarrobledo). Fotografía: Jesús Moreno, Arturo Pérez, Consuelo López y Rubén Serralle. Documentación: Julia Núñez-Polo

Director técnico: Antonio Lajara Caballero

Directora comercial: Maribel López-Vera Chapín

Jefe de Administración: Jesús López Tarraga



Óscar del Hoyo, Santiago González, Miguel Díaz, Sofía Esteban, Norberto Val, Javier M. Faya, Daniel Huerta, Marta Ruiz, Miguel Herrera, Esther Matías, Esther Molinero, Mónica Puras, Diego Izco, Adriana Rodríguez, Daniel Angulo, Cristina Ruiz, Antonio Sánchez, Sandra Estévez y Natalia Calle

## Un crecimiento responsable de la ciudad

El grupo de trabajo del catedrático Michael Flaxman, del Instituto Tecnológico de Massachusetts, presentó ayer en el Museo Municipal de Albacete las primeras conclusiones de su estudio acerca de la ordenación futura de la ciudad y su zona de influencia. Durante casi tres horas, los ponentes explicaron los métodos de trabajo utilizados y algunas conclusiones relevantes para el desarrollo futuro de la capital y localidades próximas como La Gineta, La Roda o Tarazona de la Mancha. Entre sus conclusiones destacan el desarrollo urbano de la ciudad en su zona noreste, es decir, más allá de la futura estación del AVE y de la autovía de

circunvalación, así como la situación preocupante del acuífero existente.

Este equipo de trabajo de ordenación del territorio ha hecho saltar por los aires algunos conceptos que se tenían muy consolidados en la ciudad, como el de considerar la línea férrea como un muro infranqueable para el urbanismo. El catedrático Michael Flaxman ha dado un giro de 360 grados a esa visión, convirtiendo la línea férrea en un polo de atracción para el desarrollo futuro de la ciudad, que según sus estudios sumará 100.000 habitantes más en el año 2027. La llegada del AVE, con estación incluida, a la capital manchega supone un cambio de percepción del ferrocarril y estos estudiosos estadounidenses lo consideran un factor beneficioso para el desarrollo, por lo que estiman oportuno situar junto a la nueva estación del AVE un centro comercial y un polígono empresarial, dotado de edificios de oficinas.

Sin embargo, más preocupantes son las conclusiones respecto a la situación de los acuíferos. Según el estudio del Instituto Tecnológico de Massachusetts, en la actualidad, hay reservas para 14 años, con el método de gestión del agua actual. Abogan por un cambio en la política del uso del agua, pero no un cambio radical, lo que originaría conflictos sociales importantes, sino un cambio moderado, en lo que han denominado banco del agua. Es un concepto novedoso, ya que el acuífero se gestionaría como una cuenta bancaria, de tal forma que quien más ahorre, más tendrá, y quien derroche, no podrá disponer del líquido elemento.

Son ideas novedosas y beneficiosas para dejar al libre albedrío las menos circunstancias posibles y así poder prever el futuro con garantías de éxito. Son conclusiones importantes, pero habrá que estar atentos a los próximos estudios.