■ ECOLOGIA

«Es necesario poner trabas físicas al uso y abuso del coche en la ciudad»

Aedenat pide una política municipal restrictiva respecto a la circulación de vehículos en Albacete

La asociación ecologista Aedenat de Defensa de la Naturaleza se opone a la instalación del surtidor de gasolina situado en la calle Arquitecto Vandelvira, al tiempo que pide al Ayuntamiento una política enérgica que restrinja de forma rotunda la circulación de vehículos en las calles de la ciudad y apoye la peatonalización.

LA VERDAD
ALBACETE

La peatonalización de la ciudad, un contencioso sin solución. /FOTO LA VERDAD

La Asociación Ecologista de Defensa de la Naturaleza Aedenat, ha insistido en su posicionamiento contrario a la instalación de un surtidor de gasolina ubicado en la calle Arquitecto Vandelvira «autorizado por la comisión de Urbanismo del Ayuntamiento de Albacete. Los ecologistas consideramos que esta decisión se enmarca dentro de la política municipal de impulsar el uso del vehículo privado».

La denuncia del colectivo ecológico continúa afirmando: «Ante la proliferación que está teniendo Albacete de la instalación de surtidores dentro del casco urbano, al margen de los riesgos que supone para la población en caso de producirse un accidente, nos llama la atención las facilidades que se dan sistemáticamente al coche. Facilidades que siempre se hacen a costa de los peatones, y de aquellos sectores más débiles como son los mayores, niños y discapacitados».

Aedenat de Albacete hace un ataque frontal al coche, afirmando: «El coche es hoy, a pesar de su buena imagen, uno de los actores causantes de los mayores desastres ecológicos y de pérdidas de vidas humanas. El vehículo provado ha contribuido en gran parte a hacer de la ciudad un espacio inhabitable, agresivo, sucio, contaminado y ruidoso». El grupo ecologista arrecia en su ataque afirmando al referirse a los efectos de los vehículos motorizados, y en concreto el coche: «Asimismo es el principal ocupador del espacio urbano, reservando para su uso la mayor parte del suelo disponible, sacrificando para la circulación las aceras, bulevares y zonas verdes».

Con todo, la mayor radicalidad la vierte Aedenat de Albacete al decir: «Es urgente invertir la política municipal poniendo trabas físicas al uso y abuso del coche, potenciando políticas de utilización del transporte colectivo (no como en el actual que se basa en unidades de gigantes y no operativas) y alternativas como la bicicleta y el pasear, peatonalizando grandes espacios».

No son excluyentes

El dilema planteado por AEDENAT, más allá de la oportunidad o imprudencia de instalar un surtidor de gasolina en un punto determinado del casco urbano, supera el problema puntual que supone dicha instalación para llegar a establecer un radical maniqueísmo, un enfrentamiento hasta cierto punto artificial entre el hombre y el coche.

Lo cierto es que la disputa del terreno urbano entre el peatón y el vehículo, es un contencioso que nunca tendrá una solución a gusto de todos, ni siquiera de una mayoría de ciudadanos que ellos mismos se sienten divididos en su doble faceta de conductores y peatones.

No importa que Albacete todavía sea una ciudad que mantiene sus medidas de acuerdo con las necesidades del hombre. No es un monstruo urbanístico, de grandes distancias, lo que hace que la ciudad tenga un perfil todavía dominado por lo humano.

Pero el futuro avanza y es el momento de establecer reglas del juego, de fijar opiniones en aspectos tan importantes como es, por ejemplo, el de delimitar de forma concreta qué terrenos son los que dispone la circulación rodada, y qué otros son aquellos hechos en exclusiva para el peatón.

Radicalizar las posturas no lleva a ninguna parte, sino a una frontal discusión o, peor todavía, a un diálogo de sordos sin resultados.

Los nuevos surtidores urbanos, motivo de polémica sobre medio ambiente. /LA VERDAD

Se mantiene el proyecto de instalar hasta siete surtidores en el centro

Se pretende facilitar al respostaje de combustible para los vehículos que realizan sus desplazamientos de forma mayoritaria dentro del casco urbano

LA VERDAD
ALBACETE

La cada vez mayor dimensión urbana de Albacete impone, como está ocurriendo en otras ciudades españolas, la ubicación de puntos de venta de carburante dentro del casco urbano. Asociaciones profesionales ligadas al mundo del transportes, que realizan fundamentalmente su labor en las calles de Albacete, señalaban la oportunidad de estos surtidores, algunos de los proyectado ya en marcha y con experiencia positiva por lo que respecta al abastecimiento de vehículos.

Habrá siete surtidores

Por lo pronto se mantiene el proyecto de construir hasta siete surtidores dentro del casco urbano Albacetense. Dos de ellos se han iniciado su servicio y con resultados que los conductores estiman son positivos. Uno se encuentra ubicado en las inmediaciones del edificio ferial, con una demanda extraordinaria principalmente en los meses de verano y con punto álgido de venta en los días de feria, en septiembre.

El otro surtidor está instalado en las inmediaciones del campo municipal de deportes. El tercer surtidor a construir en Arquitecto vandelvira, ha levantado la polémica al establecer los vecinos la posibilidad de ciertos despos en relación con instalaciones cercanas

Sin concretar

Quedan por construir cuatro surtidores más, cuya ubicación todavía está por concretar, lo que se hará por los servicios municipales correspondientes teniendo en cuenta el objetivo principal que es el de cubrir la demanda de carburante en los puntos más necesitados de la ciudad.

Hasta ahora quedan cubiertas las zonas del campus, feria y Ensanche. Es previsible que otras como Parque Lineal, centro, etc. sean las elegidas para este fin.

Mientras, los trabajos de construcción de este tercer punto de venta de carburante, se mantienen en contra de la opinión de los vecinos que siguen pensando que sería necesario buscar un nuevo lugar para la instalación de los depósitos necesarios que almacenen el combustible.

Sin embargo la racionalidad de estos servicios ha encontrado la oposición ecologista con el fondo del debate en torno a las dimensiones peatonales de Albacete. Aedenat, en ese sentido, es rotundo al decir: «Se necesitan decisiones audaces y consecuentes que lleven a la práctica los programas electorales, por ejemplo la peatonalización del centro y la construcción de los carriles de bicicletas» afirman en su último posicionamiento sobre el problema.

Biblioteca Digital de Albacete «Tomás Navarro Tomás»

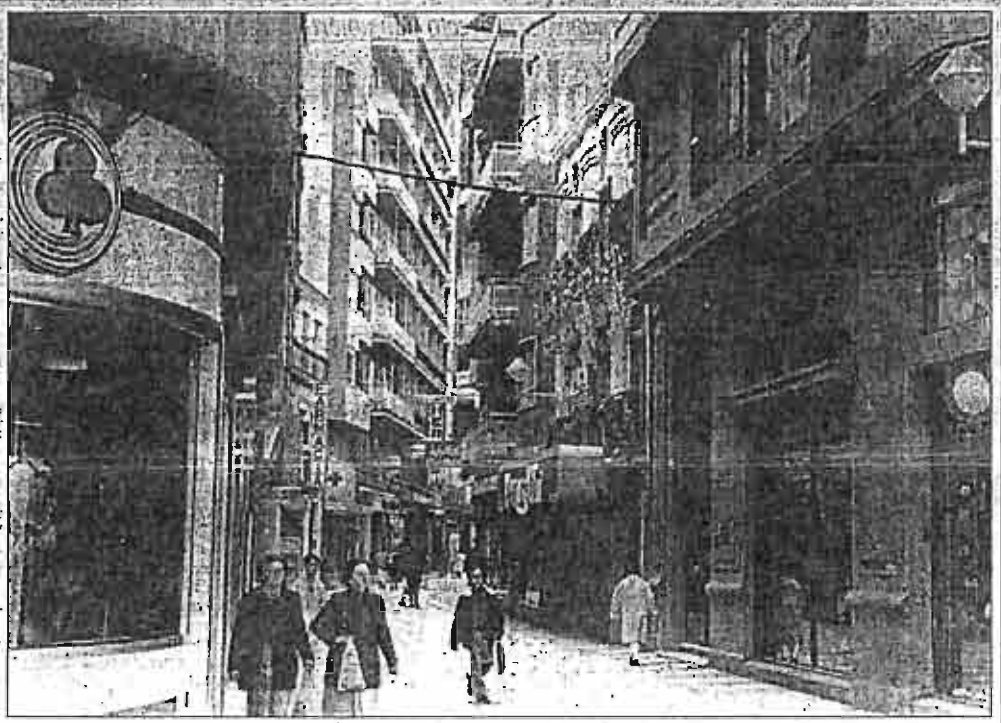

La idea de peatonalizar el centro ha sido del Grupo Socialista, el único que no se ha pronunciado al respecto.

Aunque sus intenciones de sacar adelante el proyecto se plasman en varios documentos

El equipo de gobierno elude hablar sobre peatonalización

E.P.

Aunque el equipo de gobierno ha hecho pública de manera expresa su intención de peatonalizar el centro de la ciudad, existen documentos en los que se plasma la firme voluntad del Grupo Socialista de sacar adelante este proyecto.

Primero fue el informe realizado por los servicios técnicos de ingeniería del Ayuntamiento, en el que se citan las tres calles 'con nombres y apellidos', que serían objeto de la peatonalización y la remodelación del tráfico que traería consigo esta actuación.

Dicho informe se le facilitó a la Federación de Comercio antes que a los grupos políticos de la oposición, lo que provocó duras críticas por parte de éstos.

Posterior a ese informe, existe un decreto de la alcaldesa en el que se reconoce una aportación de la Consejería de Industria de 96.191.865 pesetas y en el que además se puede leer textualmente: "Procédase a requerir a los servicios técnicos municipales la elaboración de los proyectos técnicos correspondientes para la ejecución de las obras".

Ya en el mes de enero, concretamente el día 31, entra en el registro del Ayuntamiento un escrito de la Consejería de Industria y Turismo en el que se señala que para la realización y financiación del proyecto, consistente en obras de "peatonalización de la zona centro", es necesario que el Ayuntamiento remita la documentación para cumplimentar el expediente.

Dicha documentación consiste en el certificado del Pleno de la Corporación en el que se exprese la necesidad de llevar a cabo la obra, así como un certificado del modo de ejecución de la obra con el correspondiente contrato de adjudicación.

Sin embargo, en el Pleno celebrado el pasado jueves, la alcaldesa se negó a reconocer que la peatonalización del centro vaya a ser una realidad, denegándole al portavoz popular la petición de extraer este proyecto concreto del conjunto del convenio firmado con la Consejería.

Por esta razón, el portavoz popular pidió que constara en acta que su grupo estaba de acuerdo con el convenio firmado con la Consejería, gracias al cual se realizarán importantes inversiones en el centro de la ciudad y en edificios emblemáticos, pero que no compartía el proyecto de peatonalización del centro.

No obstante, el portavoz del Grupo Popular señaló que "se está mareando la perdiz cuando el fondo de la cuestión es que de una vez por todas se ponga sobre la mesa el asunto, para empezar a estudiarlo y debatirlo".

Carmina Belmonte explicó en el Pleno que antes de adoptar una decisión se pretende conocer algunas opiniones, a lo que el portavoz de IU, López Ariza, señaló que "nos parece bien siempre y cuando el informe sobre peatonalización hubiera sido elaborado por el Partido Socialista, pero no es el caso, ya que el informe ha sido realizado por los servicios del Ayuntamiento, lo que nos da derecho a tener conocimiento de él".

La Federación de Comercio ya se ha manifestado al respecto mostrando su oposición a que la peatonalización se lleve a cabo por considerar que esa medida va a ser perjudicial para los comerciantes.

El Grupo Popular también se ha mostrado en contra desde el primer momento que tuvo conocimiento de la posible peatonalización de las tres vías principales de la capital.

IU ya en el Pleno se manifestó a favor de la filosofía de la peatonalización.

Sólo falta conocer lo que el equipo de gobierno socialista piensa al respecto.

IU está a favor "por planteamientos ecológicos"

El viceportavoz de IU, Martínez Valero, señaló que su grupo está de acuerdo con la peatonalización porque además se contempla en su programa electoral.

Martínez Valero indicó que existen razones justificadas para adoptar la filosofía de la peatonalización, ya que Albacete ha ido creciendo al igual que su parque móvil, pero sin embargo las calles siguen siendo las mismas.

IU es partidaria de hacer una política más en favor del peatón que del conductor.

Martínez Valero se refirió también a planteamientos ecológicos, ya que evitar el tráfico en el centro puede contribuir a disminuir la contaminación.

Sin embargo, IU considera imprescindible la mejora de los itinerarios del transporte público, "los cuales podrían circular por las calles peatonales por carriles especiales". IU iniciará reuniones con colectivos para contrastar opiniones.

A pesar de las limitaciones, el Ayuntamiento irá consolidando los puestos de trabajo eventuales

E.P.

Según señaló el concejal de Personal, Francisco Delgado, a pesar de las limitaciones impuestas por la Ley presupuestaria, el Ayuntamiento continuará generando empleo y consolidando los puestos de trabajo que ahora tienen carácter eventual.

Otro de los acuerdos de la Mesa de Negociación es impulsar la Unidad de Salud Laboral para lo que se contratará una persona especializada en este campo.

Asimismo, con la firma del acuerdo entre los representantes sindicales y los representantes políticos, los trabajadores del Ayuntamiento recibirán una paga de 20.000 pesetas, procedente del fondo de ayuda social, que servirá para la realización de cursos, así como para compensar parte de la pérdida de poder adquisitivo.

Banda de Música

Por lo que respecta a la Banda Municipal de Música, la mesa de negociación ha acordado incrementar los contratos de los músicos en 88 horas para que de esta forma estén protegidos socialmente.

No obstante, a pesar de los acuerdos logrados hasta la fecha, la mesa de negociación seguirá trabajando a lo largo del año.

El concejal de Personal, Francisco Delgado señaló que el Ayuntamiento es "la empresa más grande de la provincia, ya que mantiene alrededor de 1.500 puestos de trabajo".

Parlamentarios de IU de Castilla-La Mancha y Valencia elaborarán una propuesta conjunta sobre el Júcar

El próximo lunes día 28, el diputado regional de IU, José Molina, se reunirá en el Ayuntamiento de Almansa con los parlamentarios de la coalición en el País Valenciano.

El objeto de esta reunión es elaborar el texto que se presentará en las dos cortes regionales a propósito de la recuperación integral de las márgenes del río Júcar.

Según explicó Martínez Valero, se trata de homogeneizar los planteamientos para defender la misma propuesta en las Cortes de Castilla-La Mancha y en las del País Valenciano".

Biblioteca Digital de Albacete «Tomás Navarro Tomás»

"La complejidad que encierra un proyecto de esta magnitud ha hecho que la fase más oscura, la que transcurre en los despachos, se alargue"

El compromiso interno se recoge en el Plan de Gestión del 95 que se aprobará en febrero

Eroski comenzará el centro comercial en el primer semestre

El hecho de que todavía no hayan comenzado los movimientos de tierra en el sector 1, donde se construirá el gran centro comercial de Eroski, no significa que hayan surgido complicaciones. El director de comunicación del Grupo Eroski, Iosu Sanz, aclaró que el proceso sigue su curso con normalidad.

E.P.

Despejando las dudas que hayan podido surgir como consecuencia del retraso en el inicio de las obras, el director de comunicación del Grupo Eroski, Iosu Sanz, aclaró que el proyecto de Albacete sigue adelante y que "no nos hemos echado atrás".

Iosu Sanz explicó que en la aprobación del Plan de Gestión del año 95 del Grupo Eroski se contempla el compromiso interno para iniciar la construcción del centro comercial en el primer semestre del año.

Superados los problemas de tipo administrativo que surgieron en torno al aval que debía presentar en el Ayuntamiento de Albacete, el proceso sigue su marcha. Sin embargo, la complejidad que encierra un proyecto de estas características necesita que distintas áreas confluyan para poder armar todo el entramado que supone un centro de miles de metros cuadrados.

En estos momentos según señaló Iosu Sanz continúa la fase más abstracta y oscura, la que se desarrolla en los despachos, y que no está a la vista, pero que sin duda es la más complicada y larga.

En cuanto al capital necesario para afrontar un proyecto de estas dimensiones, Iosu Sanz señaló que para el presente año, el Grupo Eroski tiene un presupuesto de 23.000 millones de pesetas destinado al capítulo de inversiones.

A partir del momento en el que las máquinas hagan su aparición en escena se prevé que en el plazo un año y medio el centro comercial pueda abrir sus puertas al público, según señaló Iosu Sanz.

El centro de Eroski abrirá sus puertas en el plazo de un año y medio.

"Nosotros somos los principales interesados en poner en marcha ya que sólo así se puede empezar a sacar provecho de la enorme inversión realizada".

En cuanto a la venta o alquiler de los locales que junto al hipermercado de Eroski configurarán el gran centro comercial, Iosu Sanz señaló que en ese campo todavía no se está trabajando en exceso ya que mientras no hay nada materializado resulta muy difícil atraer el interés.

Grandes cadenas

Diferente es el caso de las grandes cadenas y franquicias, con las que el Grupo Eroski mantiene una relación fluida y casi constante fruto del interés que estas cadenas suelen tener en integrarse en la mayoría de los centros.

El continuo vaivén que sufre la galería comercial de la gran superficie existente ya en nuestra ciudad no preocupa en absoluto al Grupo Eroski, ya que la experiencia ha demostrado que los traspasos y cambios de titularidad es una constante en este tipo de locales, "se da por hecho que se va a producir un movimiento de establecimientos y de transacciones económicas, pero es normal, ya que cuando un comercio decide instalarse no significa que sea para toda la vida".

IU no peleó la peatonalización para evitar una derrota política

E.P.

En el Pleno municipal del pasado mes de diciembre, ante las críticas de IU por el abandono del proyecto de la peatonalización, el equipo de gobierno socialista echó en cara a este grupo que ellos aceptaron la decisión sin intentar hacer nada por cambiarla.

Aclarando cuáles fueron las razones por las que optaron por no dar la batalla con este tema, el portavoz de IU, José María López Ariza, señaló que el principal motivo que les llevó a no pelear fue la falta de confianza que les inspiraba el equipo socialista que gestiona.

López Ariza recordó que desde el principio IU apoyó el proyecto de peatonalización, "tal es así que nos pusimos en serio a estudiar cuáles eran las mejores alternativas al tráfico, pero en seguida empezamos a ver muchas dudas por parte del PSOE y mucha atención a unos comerciantes muy poco representativos de los comerciantes".

IU percibió que el entusiasmo que ellos estaban poniendo en el proyecto no se reflejaba de la misma manera en el equipo de gobierno, de forma que se hicieron la siguiente reflexión: "mira que si al final el PSOE modifica su posición, no se hace la peatonalización, y nosotros al final sí hemos puesto toda la carne en el asador quedamos derrotados políticamente. Esa idea no nos gustaba".

López Ariza indicó que la falta de confianza en los aliados, en este caso el Grupo Socialista, fue lo que hizo a IU perder el entusiasmo, y más cuando el proyecto dependía en última instancia de ellos".

Sobre si hubiera sido una derrota digna, López Ariza señaló que "no es lo mismo una tarea que se lleva en común con otro grupo del que no terminas de fiarte, que una tarea que asumes como tuya".

De hecho, continuó diciendo, IU ha llevado en solitario temas que aunque han sido derrota tras derrota, al final se han convertido en victorias.

El proyecto de peatonalización tuvo además una gran transcendencia social, que en opinión de IU, se tradujo en una gran presión y movilización de los partidarios del no, mientras que los partidarios del sí, apenas hacían nada. "Nosotros en solitario no podíamos hacer nada, pero veíamos que los demás tampoco tenían actitudes, por lo que decidimos no llevar una lucha radical porque lo veíamos perdido".

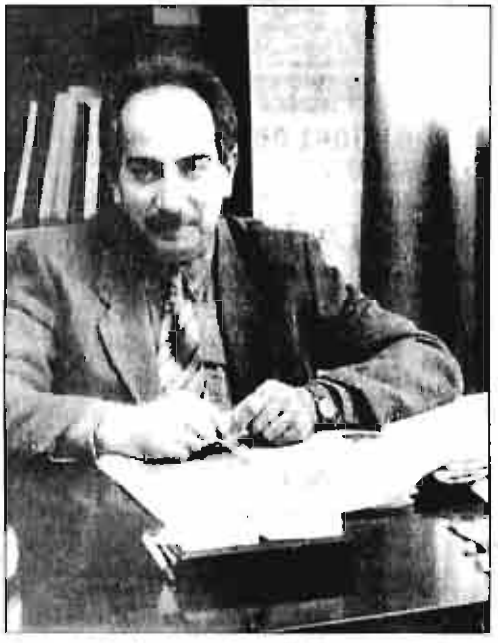

López Ariza explica las razones por las que no luchó por la peatonalización.

Biblioteca Digital de Albacete «Tomás Navarro Tomás»

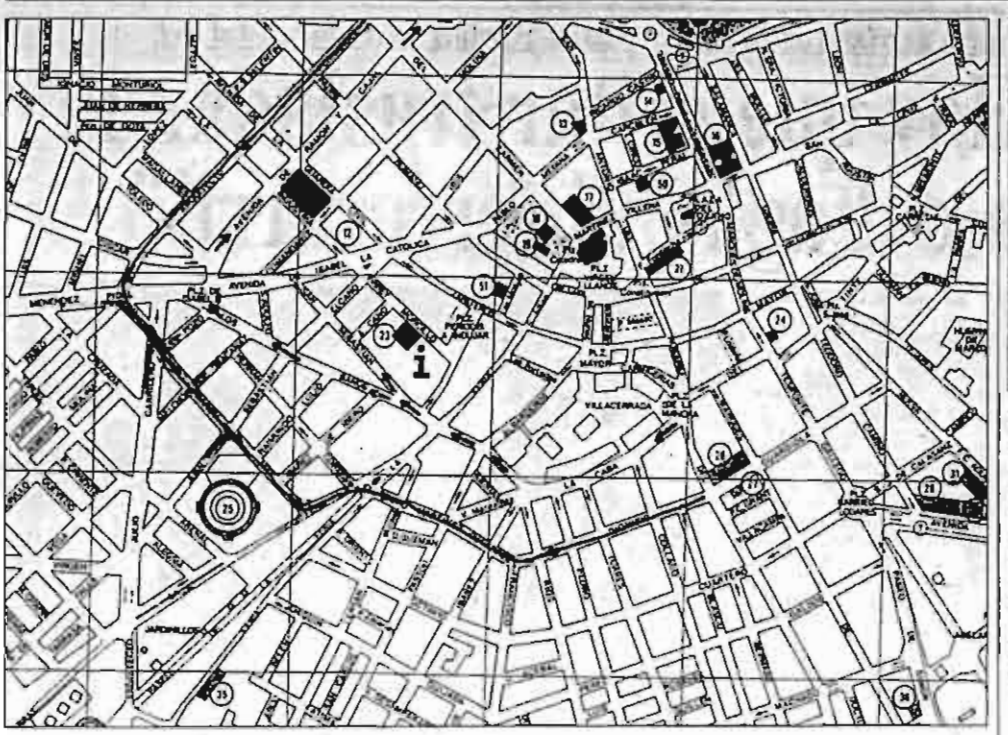

Con los cambios que propone IU, éstas serían las dos rondas de circulación rápida.

Cambiando el sentido actual de algunas calles y dejando de dirección única otras

IU propone cambiar el tráfico para crear dos vías rápidas

E.P.

Recogiendo las sugerencias de algunos vecinos con los que coinciden en sus criterios, IU ha elaborado una propuesta para presentarla a la Comisión con el fin de mejorar la fluidez del tráfico en el centro de la ciudad.

En definitiva, y a la vista de la experiencia positiva que ha supuesto dejar de un solo sentido las calles Martínez Villena, San Julián y Feria, lo que propone IU es establecer dos rondas circulares al centro, con calles de dirección única, una de entrada y otra de salida a la ciudad, tal y como explicó el viceportavoz de IU, Martínez Valero.

Para ello, y con objeto de que sea estudiado por los servicios técnicos del Ayuntamiento, IU sugiere la reordenación de diversas calles, cambiando el sentido de algunas de ellas.

Estas modificaciones son las siguientes:

- Cambio de dirección en el sentido de la circulación de la calle Iris, desde el cruce con San Antonio hasta la Plaza Isabel la Católica.
- Cambio de dirección de la calle Baños, desde el cruce con Feria, hasta Plaza Isabel II.
- Dejar en dirección única Pablo Medina, desde Isabel la Católica (rotonda) hasta cruce San Antonio.
- Dejar en dirección única la calle Juan Sebastián Elcano en el sentido de la Plaza Isabel la Católica (rotonda) hasta calle Arenal.
- Dejar en dirección única la calle García Mas, en el sentido hacia la Calle Feria.
- Instalación de un semáforo en el cruce de C/Carcelén con Paseo de la Libertad para facilitar la salida de la primera.

ante la gran cantidad de vehículos que se acumulan en esta calle, como consecuencia del ceda el paso, y ser el Paseo de la Libertad vía prioritaria de gran circulación.

Vías rápidas

Con todas estas variaciones que plantea Izquierda Unida, finalmente quedarían dos rondas de circulación rápida: la primera de ellas que iría por el Pº de la Cuba, Arquitecto Fernández, Diego de Alarcón, García Más, Feria, Pedro Martínez Gutiérrez y Dionisio Guardiola, y la segunda, que partiría de la Plaza de la Mancha, y recorrería la calle Caba, Baños, Plaza Isabel II, Avenida Ramón y Cajal y Paseo de la Cuba.

"Mientras que el coche sea una opción hay que darle facilidades para circular"

"No se puede sacar un decreto prohibiendo la utilización del vehículo particular, lo que significa que mientras que el coche siga siendo una opción, hay que darle todo tipo de facilidades para que pueda circular con la máxima fluidez por la ciudad", así justificaba el viceportavoz de IU la presentación de su propuesta.

No obstante, Martínez Valero precisó que su grupo sigue siendo partidario de potenciar el transporte colectivo, pero que desde su punto de vista deberían introducirse en él una serie de mejoras.

En este sentido, el viceportavoz de IU explicó que la flota actual debería completarse con autobuses más pequeños, ya que "no tiene ninguna lógica que la ciudad se tenga que adaptar a unos autobuses de tamaño monstruoso en lugar de ser al contrario".

Según el concejal, "se han tenido que retranquear aceras para que los autobuses puedan maniobrar y hay calles por las que no pueden circular".

Cambiar los actuales itinerarios circulares, "que para hacer turismo por la ciudad están muy bien, pero no para ahorrar tiempo", por itinerarios radiales sería otro de los aspectos a estudiar en el transporte colectivo.

Asimismo, Izquierda Unida considera que debería acercarse el transporte colectivo hasta las pedanías, ya que "quienes viven en ellas pagan los mismos impuestos que el resto de los ciudadanos de Albacete y sin embargo no reciben a cambio los mismos servicios".

Martínez Valero indicó que aunque estas mejoras supongan un incremento del coste del servicio, por lo menos debería evaluarse y ver cuál es la forma de conseguir los recursos necesarios, citando a modo de ejemplo las transferencias que podrían hacerse de las partidas que generan ingresos a costa del tráfico (multas, parquímetros, etc.).

Teatro Circo.

Hoy se califica la calidad arquitectónica de los proyectos presentados para rehabilitar el Teatro Circo

P.J.

Hoy tendrá lugar una reunión en la Consejería de Educación y Cultura para calificar la calidad arquitectónica de las ideas presentadas para la rehabilitación del Teatro Circo de Albacete.

En esta reunión estarán presentes dos representantes de la Consejería de Educación y Cultura, dos del Colegio de Arquitectos y dos del Ayuntamiento de Albacete. De los dos representantes de cada uno de estas tres instituciones, al menos uno deber ser arquitecto.

Señalar, que las ideas arquitectónicas son una parte del concurso. Jaime Gil, arquitecto de la Junta de Comunidades de Castilla-La Mancha, afirmó ayer que "mañana (por hoy) se resuelve una parte del concurso y el resto se decidirá el próximo 13 de febrero".

Presentados 15 proyectos

La primera convocatoria de este concurso quedó desierta y ante la posibilidad de que ésta segunda pudiese volver a quedar desierta, Jaime Gil manifestó que "nosotros creemos que no. Hasta el 2 de febrero, fecha en que finalizó el plazo para presentar proyectos, se recibieron quince. De estos quince los hay buenos, regulares y malos y esperamos que el concurso vuelva a quedar desierto".

Sobre la recusación de los dos concursos por parte del Colegio de Arquitectos, se señalaba que los mismos cumplen el ordenamiento vigente en cuanto a ello. Gil señaló que "es cierto que presentaron unas alegaciones pero les invitamos a que para de mañana (por hoy) lo aceptado".

Por su parte, la Asociación Amigos del Teatro Circo era que el concurso se diera para que en el menor de tiempo posible se pueda las obras de rehabilitación.

Biblioteca Digital de Albacete «Tomás Navarro Tomás»

■ POLITICA MUNICIPAL

La alcaldesa insiste en que su grupo no le apoyó con la peatonalización

Carmina Belmonte dice que ha logrado poner en marcha prácticamente el cien por cien del programa electoral del año 91 • También destaca la reducción del nivel de endeudamiento

La peatonalización ha sido uno de los proyectos más polémicos de los que se han tratado de poner en marcha bajo el mandato de la alcaldesa, Carmina Belmonte. Precisamente, la alcaldesa asegura ahora que lamenta el escaso apoyo de su grupo en este plan.

LA VERDAD
ALBACETE

La alcaldesa también concede mucha importancia al esfuerzo realizado por el Equipo de Gobierno en reducir la deuda municipal, cuyo nivel se ha situado en un 18 por ciento, lo que supone una bajada en siete puntos en sólo cuatro años. "Todo ello -agregó- sin necesidad de reducir la calidad de los servicios y sin subir los impuestos más allá de lo que imponía anualmente el IPC y cumpliendo las promesas electorales".

Respecto a este punto, Carmina Belmonte aseguró que el programa electoral socialista para Albacete se ha cumplido casi al cien por cien.

Centros sociales

Además, mostró su satisfacción por haber conseguido culminar la red de centros socioculturales de la capital y pedanías, y por el desbloqueo de la situación del Teatro Circo (un emblemático edificio para el que se propone su rehabilitación), así como por la recuperación del Encinar Municipal y la reforma del parque de La Pulgosa.

A la alcaldesa sólo le queda la decepción de no haber podido llevar a cabo la peatonalización del centro de la ciudad, y se queja del escaso apoyo que obtuvo de su grupo en este proyecto.

¿Inaugurará el rehabilitado antiguo Ayuntamiento?. A estas alturas, y cuando tan solo le quedan tres meses escasos de mandato, Carmina Belmonte confía en poder inaugurar el viejo Ayuntamiento, una vez rehabilitado. De momento, el plazo que se le ha concedido a la empresa constructora *Agroman* le da esperanzas, el mes de abril. Este sería uno de sus grandes retos, uno de los muchos que se planteó a su llegada al Ayuntamiento, y que por unas razones u otras, no se han podido llevar a cabo./FOTO JESUS CALVO

Urbanismo, el Instituto Municipal de la Vivienda y el medio ambiente

La alcaldesa de Albacete, Carmina Belmonte, considera que una de las principales actuaciones municipales de la actual legislatura ha sido "el gran papel" desempeñado por el Instituto de la Vivienda que ha conseguido subsanar uno de los grandes problemas de la ciudad".

Carmina Belmonte ha señalado que la cuestión de la vivienda en la ciudad dejará de ser en breve un problema para los albaceteños dada la labor del Instituto en la búsqueda de suelo edificable y la concesión de ayudas a través de la Junta de Comunidades.

En este sentido, destacó la importancia que se ha dado a la integración del barrio Carretas en el centro de la ciudad y la rehabilitación que ha vivido esta zona que ubicada en pleno centro de Albacete, era considerada una de las periferias.

"El medio ambiente, ha sido una de las áreas más activas de esta legislatura, donde hemos conseguido todo lo que propusimos" agregó Belmonte quien también destacó el avance que ha supuesto para la ciudad la eliminación de barreras arquitectónicas, "lo que ha convertido a Albacete en una de las ciudades españolas pioneras en este campo".

De sus palabras, no se le escapa a nadie que Carmina Belmonte se va desilusionada, debido a que no ha podido culminar uno de sus proyectos, la peatonalización, entre otras razones, y según asegura, debido al escaso apoyo que ha recibido de los concejales de su propio grupo, el Socialista./LA VERDAD

AYUNTAMIENTO DE BONETE

ANUNCIO

Aprobada inicialmente por el Pleno del Ayuntamiento la modificación puntual de las Normas Subsidiarias y Complementarias y de Planeamiento de este municipio que afectan al cambio de calificación de la zona deportiva ubicada en el centro del jardín municipal, por zona verde y la ampliación de la delimitación de suelo urbano para suelo dotacional y zona verde, al sur de la población, junto a la piscina municipal, se somete a información pública por plazo de un mes, contado a partir del día siguiente al de la inserción del anuncio en el último diario oficial.

Bonete a 16 de febrero de 1995
EL ALCALDE

■ ENSEÑANZA

Albacete acogerá unas jornadas sindicales para estudiar las reperciones de la Logse en la región

Comisiones Obreras considera que la ley ha paralizado el proceso educativo

LA VERDAD
ALBACETE

El sindicato de la Enseñanza de CC.OO. de Albacete presentó ayer las Jornadas sobre la Logse, que se iniciarán los días 10 y 11 de marzo, dentro del marco del Plan Regional que se diseñó hace unos meses para todas las federaciones de Castilla-La Mancha.

El responsable de formación de este sindicato, Jesús Ortega, manifestó que el objetivo de estas jornadas es conocer la opinión de los colectivos de la provincia relacionados con la educación y debatir, en un proceso de intercambio, la situación de la Ley Orgánica en las grandes localidades, en el mundo rural y la configuración del mapa escolar en la provincia de Albacete.

El encuentro, que no se celebrará hasta el próximo mes, tiene su preparación en estos días, ya que cada comunidad educativa y municipio ha diseñado distintos seminarios y creado hasta un total de 17 grupos de trabajo en los que se analizará la realidad de los centros.

Repercusiones Logse

A juicio de Ortega, la Logse ha paralizado el proceso educativo en todos los sentidos, además de incumplir los acuerdos adoptados de antemano, tanto en materia económica como sindical. El responsable de formación aseguró que el anteproyecto del Ministerio de Educación "dista mucho de la línea sindical, ya que a los recortes presupuestarios hay que sumar además la intención de crear un futuro cuerpo de directores o gestores, cuestión a lo que se opone todo el colectivo sindical".

En este sentido, recordó que ya se encuentra en el Parlamento la Ley de Financiación del Sistema Educativo, que se tramitó mediante una iniciativa popular gestionada por CC.OO. y que podría suponer importantes avances si se tiene en consideración.

Biblioteca Digital de Albacete «Tomás Navarro Tomás»

El colectivo ecologista apuesta por un modelo progresista de transporte y ciudad

Aedenat critica la postura de IU sobre el tráfico

LT

"No se puede sacar un decreto prohibiendo a los peatones andar por la calle, lo que significa que mientras el caminar sea una opción, hay que darle todo tipo de facilidades para que pueda moverse con la máxima fluidez por la ciudad".

Según la Asociación Ecologista de Defensa de la Naturaleza (Aedenat), "la única diferencia de esta frase con la realizada por el concejal y candidato a la alcaldía de IU en relación a una propuesta para modificar el tráfico en la ciudad de Albacete ha consistido en sustituir la palabra coche por peatón. Como se puede comprobar el resultado de la reflexión es diametralmente opuesto, lo que llevaría a hacer una política diferente".

Aedenat presentó una reflexión sobre el transporte en la ciudad de Albacete, coincidiendo con los posicionamientos de diferentes colectivos sociales y lobbis locales de presión, en torno a la peatonalización del centro de la ciudad; en aquella ocasión este colectivo pretendía hablar de un modelo de ciudad diferente, "pero nuestras propuestas cayeron en el olvido de la mayor parte de los actores políticos que se disputaban el protagonismo del momento. Nadie quiso entrar en el fondo, que no era otro que poner en práctica una serie de medidas tendentes a limitar el uso del coche privado en la ciudad, devolviendo el espacio usurpado por éste a peatones y ciclistas".

Aedenat critica la postura de IU sobre crear vías rápidas en la ciudad.

Así, a juicio de Aedenat, las declaraciones realizadas por IU, vienen a crear cierta alarma, al comprobar las facilidades que sistemáticamente se da a algo que debería ser limitado en su uso: el coche privado.

En opinión de este colectivo ecologista, el mensaje oculto de la propuesta de IU "lleva consigo ideas transgresoras de las leyes y de la naturaleza, alejando cualquier debate progresista sobre el actual modelo de transporte y de ciudad, y la sustitución por otro que invierta los roles dominantes del automóvil, y que sirva para paliar los problemas que en gran medida ocasiona como son: la ocupación de espacio, emisión de CO^2, contaminación, ruido...".

Más velocidad

Al hablar de vías rápidas, según Aedenat se está diciendo que la velocidad de los vehículos deberá ser mayor, por tanto "la brillante propuesta constituye una clara invitación al conductor a transgredir el código de circulación, incrementando los peligros para los ocupantes de los mismos, así como para el peatón o ciclista, que verían rebajado el margen de seguridad en sus desplazamientos urbanos. Todo esto, sin contar que dicha medida no supondría una solución para acabar con las retenciones de tráfico que se producen en horas determinadas y que coinciden con los desplazamientos para ir al puesto de trabajo u otras ocupaciones menores".

Además, "la propuesta de IU no pretende calmar el coche, sino todo lo contrario, jalear y darle más humos a la cultura del transporte individual en detrimento del peatón, cada vez más encerrado en esos espacios marginales que son las aceras. Albacete no soporta ni más coches ni más privilegios para éstos".

Una diputada del PSOE elogia el papel de la mujer en la política albacetense

LT

La diputada socialista en el Parlamento nacional Carmen Moreno afirmó ayer a Efe que el papel político desempeñado por las mujeres en Albacete "es un espejo estupendo en el que mirarse". Moreno, que llegó al Parlamento en las últimas elecciones generales celebradas el 6 de junio de 1993, explicó que en Albacete "ha sucedido algo muy bueno que ha sido dar continuidad a la labor política de la mujer como número uno".

En opinión de Moreno, "se ha hecho normal en Albacete lo que hasta ahora era una excepción", y añadió que en esta ciudad es natural que una mujer encabece la candidatura, ya que en la anterior legislatura la alcaldesa fue una mujer y en ésta la número uno por el PSOE también es una fémina. Carmen Moreno, que no ha tenido nunca responsabilidades regionales en el PSOE, definió como "muy fluida y buena" su relación con el presidente del Gobierno regional, José Bono, y se refirió a él como "es el que ha conseguido que una agrupación de provincias que no tenía alma, tenga señas de identidad propia".

Respecto a los candidatos a la Junta de Comunidades por los otros partidos, Moreno matizó que "Bono es el presidente, los demás son los candidatos". En su opinión, aunque hay que dejar paso para gente nueva en los puestos de responsabilidad de los partidos "el derecho de los ciudadanos es tener a las mejores personas representándolos en los puestos de mayor responsabilidad".

FUTBOL
Campo Municipal
Aguas Nuevas
II REGIONAL
DOMINGO, 19 FEBRERO 95
4'30 de la tarde
Atco. SISANTE
E.F. ALBACETE

EL ABRIGO DE PIEL

¿UN LUJO ...
O ...UNA NECESIDAD?
ALBACETE: 5 grados de temperatura mínima el pasado 19-Febrero-95

PERMITASE EL LUJO DE SATISFACER UNA NECESIDAD CON GUSTO
"AHORA EN REBAJAS CONSULTE NUESTRO SISTEMA DE FINANCIACION"

PELETERIA VICTORIO SOLER le informa:
Como miembro asociado de la Federación Española de Peletería, que las pieles que utilizamos son de origen controlado. No olvide reclamar la etiqueta "PIEL DE ORIGEN CONTROLADO".
Para cualquier consulta o consejo estamos a su disposición.

Pol. Ind. CAMPOLLANO, CENTRO CIVICO, Mod. 34
Tel. (967) 21 46 09 ALBACETE

Biblioteca Digital de Albacete «Tomás Navarro Tomás»

AVIS ALQUILER DE COCHES
LICENCIA
Comandante Molina, 22 - ALBACETE
Teléfono: 21 96 60

AVIS ALQUILER DE COCHES
LICENCIA
PIDA PRESUPUESTO SEGUN SUS NECESIDADES
¡POR MESES!

ALTOZANO

Seminario sobre "Espacios naturales, reforestación y agroturismo"

La capital conquense fue el pasado viernes el escenario del seminario "Espacios Naturales, Reforestación y Agroturismo" organizado por la Fundación FAES y dirigido por el catedrático de Economía Agraria de la Universidad Politécnica de Madrid y exministro de Agricultura, Jaime Lamo de Espinosa.

Según explicó Lamo de Espinosa, el seminario forma parte de un programa organizado por esta fundación (que preside el líder nacional del PP, José María Aznar), que consta de una serie de conferencias y seminarios en cada una de las capitales de provincia de Castilla-La Mancha.

Lamo de Espinosa señaló que el medio rural no debe estar centrado exclusivamente en asuntos de precios agrarios, sino también en estrategias de futuro como reforestación, turismo rural y ocio, por lo que uno de los objetivos del seminario es escuchar orientaciones de expertos.

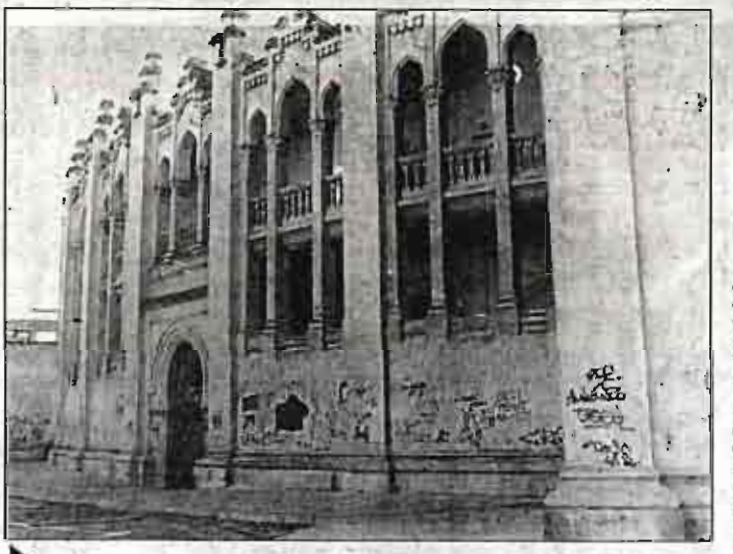

Las pintadas de la plaza de toros.- La plaza de toros de Albacete no merece presentar el lamentable aspecto actual por las muchas pintadas que aparecen en sus paredes, como demuestra la fotografía de **Jesús Moreno**. En principio, iba a ser pintada, pero los recortes en el Plan Electoral de Empleo le han afectado y habrá que esperar a mejor ocasión. Guste o no guste, la Fiesta Nacional tiene gran arraigo en Albacete y, su plaza, merece mejorar este aspecto.

ONCE

Lunes, 13	23353
Martes, 14	87838
Miércoles, 15	78982
Jueves, 16	02056
Viernes, 17	80359

Serie 024

TOLSAN S.A.
FABRICA DE TOLDOS
ESPACIOS PROTEGIDOS
TOLDOS
CARPINTERIA ALUMINIO
F. I. Campollano, C/ C, 21
Tfno: 52 02 04 ALBACETE

Lotería Primitiva

BONOLOTO

Lunes, día 13
8—10—15—27—40—48
Comple. 14 Rein. 0

Martes, día 14
4—11—12—17—28—38
Comple. 1 Rein. 6

Miércoles, día 15
4—8—26—31—39—41
Comple. 3 Rein. 7

Viernes, día 17
9—18—24—25—33—43
Comple. 46 Rein. 1

PRIMITIVA

Jueves, día 16
5—15—17—22—32—40
Comple. 43 Rein. 3

Sábado, día 18
7—8—12—36—38—44
Comple. 22 Rein. 4

El presidente de la red señala que "es un ajuste de la oferta"

Se estudia la privatización de tres Paradores Nacionales

LT

El presidente de la red de Paradores Nacionales, Eduardo Moreno Cerezo, informó ayer en Segovia que estos establecimientos, sobre los que pesa una reestructuración, cerraron el ejercicio de 1994 con 450 millones de beneficio, antes de pagar el canon al Estado, y un flujo de caja de 1.700 millones.

Después de asistir al comienzo de un Ciclo de Conciertos por tres paradores de España, Eduardo Moreno Cerezo anunció que los planes de este año son "mejorar el nivel de homogeneidad y de calidad de la oferta y con ello aumentar el grado de satisfacción de los clientes".

"En estos momentos analizamos más la creación de nuevos paradores y el crecimiento en segmentos de producto que en la privatización de algunos centros de la cadena hotelera", precisó Moreno Cerezo, quien señaló que el balance de 1994 es "razonablemente positivo".

Parador Nacional de la Mancha.

En este año, "es probable que se inicien las obras de dos paradores nuevos, el de Plasencia y el de Cangas de Onís, y estamos en estudio para uno en Santa Cruz de la Palma", reconoció Eduardo Merino Cerezo.

A su juicio, "hay algunos paradores que evidentemente distorsionan la imagen y, al igual que cualquier empresa, lo que queremos es crecer en un segmento y decrecer en otro, reforzar nuestra presencia donde creemos que es nuestro nicho natural de mercado y nuestro producto fundamental y, por consiguiente, liberarnos de aquello que no esté en consonancia con *esta política de producto*".

Eduardo Moreno Cerezo, dijo que "ha habido un caso casi decidido de vender el parador de Santa Cruz de la Palma, para hacer un parador de naturaleza alternativo a él en la isla de la Palma y analizamos dos o tres casos más, no es una privatización a gran escala, sino de un ajuste de nuestra oferta".

Según Eduardo Moreno, el programa establecido para estos establecimientos "no se basa en una privatización de paradores, sino en una mejor posición estratégica e intentar dar mayor homogeneidad al tipo de producto caracterizado hacia un turismo de cierta sensibilidad".

Chiribitas

▶ Hay que ver: con lo bien que parecían llevarse los chicos de Izquierda Unida con los ecologistas de Aedenat, ahora salen éstos últimos metiendo caña a los de IU por el tema del tráfico.

▶ Y es que, hasta las elecciones, nos vamos a encontrar con posicionamientos de lo más extraños; y puede que los "apoyos naturales" de IU (algunos movimientos vecinales, minoritarios, etc.) den más de una sorpresa.

▶ Claro, que también es cierto que los ecologistas, cuando hablan de los vehículos en la ciudad, son más temibles que un *nublau*: si por ellos fuera, habría que tirar todos los coches a la chatarra y volver a las mulas. Lo malo es que cambiaríamos la contaminación de CO^2 por la contaminación de bonigas.

▶ La primavera ha hecho un amago de venir, pero no hay que confiarse: aún nos quedan unas cuantas heladas antes de poder dejar los abrigos. Es lo suyo.

▶ Estaría bien que los madridistas gastaran todas sus energías en las elecciones presidenciales y se relajaran lo suficiente como para permitirle al Alba dar la sorpresa en el Bernabéu.

▶ Lo sentimos por el ex-presidente Candel, que ya sabemos que es madridista de corazón y hasta de carné, pero para rematar la racha, sólo nos falta puntuar esta noche.

Los ecologistas contra el coche.

Biblioteca Digital de Albacete «Tomás Navarro Tomás»

La asociación asegura que durante el tiempo que lleva cerrada al tráfico no ha ocasionado problemas de circulación

Aedenat pide a la Corporación que peatonalice la calle Rosario

E.P.

La Asociación ecologista Aedenat solicita a la Corporación municipal, y más concretamente al Grupo Socialista y a IU, su apoyo para cambiar el proyecto de acondicionamiento de la Calle del Rosario tal y como está concebido actualmente, permitiendo el tránsito de vehículos, con objeto de convertir dicha calle, hasta la altura de Villacerrada, en peatonal.

En opinión de Aedenat, el mantenimiento de la calle del Rosario abierta al tráfico viene a romper el conjunto peatonalizado que existe en el centro, con las calles Zapateros, Plaza Antonio Andújar, Altozano y Consitución, y que ha demostrado las ventajas que el nuevo uso tiene para el conjunto de la ciudad.

"El propio diseño del proyecto que se está materializando en estos días confirma la inviabilidad de la idea que pretende llevarse a cabo en la calle del Rosario destinándola al uso tanto de coches como de peatones. Por razones de seguridad y por sentido común la calle debería ser utilizada exclusivamente por los ciudadanos que se desplacen a pie", señala Aedenat en su comunicado.

No afecta al tráfico

Para la asociación ecologista, el argumento que se esgrimió de que la calle del Rosario constituía una arteria vital para el normal movimiento de coches se ha venido abajo con la propia experiencia, ya que durante todo el tiempo que esta calle lleva cerrada al tráfico no ha supuesto repercusiones negativas en la circulación de vehículos en la ciudad, lo que lleva a pensar que esa calle no es necesaria para que el tráfico en Albacete sea aceptable, "no se han observado atascos ni retenciones que puedan achacarse al cierre de Rosario, de tal forma que lo que se aventuró por algunos como el caos, se ha constatado que ha resultado justamente todo lo contrario".

Aedenat ha presentado esta propuesta recogiendo opiniones de diversos colectivos que se han manifestado a favor de la peatonalización, así como las conclusiones de las Jornadas convocadas por la Cámara de Comercio en las que los ponentes señalaron que lo más idóneo para el comercio local era la peatonalización de las calles..

Aedenat pide a la Corporación que deje la calle del Rosario sólo para el uso peatonal.

Según Aedenat existe un amplio arco social que sintoniza con las declaraciones de la propia alcaldesa y del concejal de Urbanismo en las que admitieron que estaban a favor de llevar a la práctica el antiguo proyecto de peatonalización del centro.

La satisfacción mostrada por los ciudadanos por poder disponer de calles por las que discurrir sin miedo a la presencia amenazante del coche ha permitido dar a los entornos conformados por esas calles un ambiente del que no disponían previamente a su peatonalización.

"Desde hace mucho tiempo las calles posibilitan el juego de los niños, el paseo de los mayores y sobre todo la tranquilidad de los que allí viven, en definitiva, se ha recuperado la calle como lugar de convivencia".

Alternativa de progreso

Por todo lo expuesto anteriormente, Aedenat quiere manifestar a la Corporación que la idea de peatonalizar, a pesar de las opiniones en contra de algunas minorías, "constituye un alternativa de progreso y de bienestar, enmarcada en las decisiones que numerosas ciudades del Estado español y europeas están llevando adelante".

Los ecologistas apelan a la Corporación para que tenga un penúltimo gesto con la ciudad, revocando el proyecto actual por otro que haga del centro, un centro peatonal..

AVISO

Con el objeto de mejorar la calidad del servicio eléctrico, estamos realizando trabajos en nuestras instalaciones. Por este motivo, nos vamos obligados a interrumpir temporalmente el suministro en:

Día 17 de marzo de 1995	Hora
Balazote (Parcial)	
San Pedro	
Casas de Lázaro	
Masegoso	
Iluero	
Peñarrubia	
Finca "Casa El Gañán"	
	De 6'00 a 7'00 h.

Día 21 de marzo	Hora
Almansa Calles:	
Paseo Las Huertas	
Plaza Escandiano	
Luis Buñuel	
Arcipreste de Hita	
Juan de la Asunción	
Del Campo	
Instituto	
	De 13'00 a 14'00 h.

Durante el tiempo señalado les recomendamos que, por seguridad, guarden las mismas precauciones que cuando el suministro no está interrumpido, dado que las líneas eléctricas se encuentran en tensión a todos los efectos.

Rogamos a nuestros clientes afectados disculpen las molestias, agradeciéndoles de antemano su colaboración.

Albacete, 15 de marzo de 1995

IBERDROLA

Biblioteca Digital de Albacete «Tomás Navarro Tomás»

Los gazpachos de la amistad

LUIS PARREÑO

Con el debido respeto, con abierta disposición a acatar la disciplina militar, si preciso fuera, cuando tenga la oportunidad, he de recordar al general del Ejército del Aire, Gabriel de la Cruz, su compromiso de demostrarme con "buenos argumentos" su teoría de que la mejor promoción de Albacete —en verdad, de toda la Mancha—, y la más suculenta oferta de amistad para con nuestros huéspedes, sólo lo podemos conseguir a través de nuestra incomparable gastronomía, más concretamente con los gazpachos. Pero el tema ha quedado en el punto muerto de las meras anécdotas...

Porque, aparte de que sea fácil demostrar que los gazpachos hacen buena publicidad y, además, sirven para testimoniar amistad, hay una cuestión que puede entrar en controversia. Y es el "dónde", el "qué" y el "cómo". ¿Dónde se cocinan los buenos gazpachos? ¿Qué necesitan? ¿Cómo se hacen?

Y he aquí que en mi tertulia del Ateneo, "La Pajarita de Papel" —un símbolo de hermosa levedad— se planteó el tema. Y se programaron las correspondientes "exhibiciones", que serían protagonizadas por el pintor Juan Celaya, en defensa que le honra de su pueblo La Roda, y por Pedro Segovia y Angel Ruano, que apuestan con todo orgullo por Almansa, donde tiene levantada la bandera esa fabulosa "jefa de cocina", la señora Josefa, en el "Restaurante Pincelín".

Gazpachos rodenses, gazpachos almanseños. "This ist question", que escribió el clásico.

Los "contendientes" se superaron. En primer lugar, en la aldea de Iluero, Celaya se elevó sobre una gastronomía más o menos rutinaria, con un proceso imaginativo, muy rico en detalles como su pintura. Con los productos justos, elementales, con los tiempos controlados, consiguió un "diez".

Los almanseños, en "Casa Nueva", hicieron una auténtica exaltación del gazpacho, servido sobre torta, con caracoles, con nízcalos, con la aportación de las anchoas en la misma torta gazpachera... Obtuvieron la puntuación máxima; empataron a "diez".

¿Qué se demostró? Sencillamente que el gazpacho es un plato de tan excepcionales posibilidades culinarias que triunfará en cualquier lugar... de la Mancha, si se cocina con amor y por manchegos. (Difícilmente se alcanzará el éxito cuando falte alguna de esas circunstancias).

Y se demostró, igualmente, que lo que pudo ser considerado como un comistrajo para pastores para combatir el rigor de la intemperie en los meses de invierno, tiene unas excelencias singularísimas en el concierto de las cocinas regionales. (Imprescindible es referirnos a la labor de promoción de los restaurantes albacetenses, entre ellos Casa Paco, Nuestro Bar, Alvarez, Don Gil, etc. y el citado "Pincelín", que ha participado recientemente con "su gazpacho" en una semana gastronómica del Mar Menor)

Lo de la amistad en torno a los gazpachos también es evidente, pero el general De la Cruz, no tiene convicciones muy firmes. Al parecer,

Tráfico

DIMAS CUEVAS

Los chicos de AEDENAT, cumpliendo lo que era lógico esperar de ellos, van a solicitar al Ayuntamiento que haga peatonal la calle del Rosario en todo el tramo afectado por las obras. Argumentan los ecologistas que en las varias semanas que lleva la vía cortada al tráfico, no ha ocurrido ningún desastre. Aunque quizá eso haya que preguntárselo a los comerciantes (cuyas cajas registradoras han estado casi en paro forzoso), a los vecinos, y a los conductores que han soportado una innumerable sucesión de atascos que –no lo olvidemos– también perjudican a los peatones porque enrarecen y enturbian la vida en la ciudad.

La verdad es que esta historia del proyecto de peatonalización iniciado, frustrado y reeditado por el Ayuntamiento, es digna de una obra de Alfonso Paso: el muerto va de armario en armario, y siempre reaparece en el siguiente acto.

Se supone que el equipo de gobierno, forzado por la presión de los ciudadanos, ya desestimó la posibilidad de crear el gran islote peatonal que condenaría al centro urbano al abandono y el aislamiento; pero tal como se han planteado las obras, y visto el descontrol existente en la Casa Consistorial, aquí todo el mundo sigue –seguimos– dando opiniones y pidiendo soluciones más o menos drásticas.

Lo que Albacete necesita es la elaboración de un plan de tráfico a medio-largo plazo, con el que no sea posible que cada vez que algún concejal tenga una idea feliz o un colectivo escasamente representativo haga un comunicado, se cambie el sentido de las calles o se las deje sin circulación. Los experimentos (y más en urbanismo) hay que hacerlos con gaseosa, y no con la ciudad en la que todos vivimos.

Rifa desesperada

ADOLFO GIMENEZ

El CABA ya no tiene más aliciente que terminar la temporada como buenamente pueda, para después echar mano del aval y poder pagar algunas de las deudas contraídas con entrenador y jugadores. En realidad, ahora vienen los polvos de aquellos lodos sobre los que se edificó un equipo sin la solvencia económica necesaria para estos casos. Durante los meses del verano pasado era un clamor la inestabilidad del hipotético patrocinador y, aún con todo, siguieron para adelante a la espera del milagro que, evidentemente, no ha llegado. No nevó en Granada sí paseando al santo, cuanto ni más, van a caer los millones por el Pabellón del Parque, así por las buenas.

El baloncesto vive una etapa de recesión económica y esto ha hecho posible que jugadores y entrenador se instalaran en Albacete desafiando a los rumores más pesimistas. No había mucho más donde elegir. La directiva tenía el acicate de seguir compitiendo para ser rival de su ramificación independizada, el Pryca-Albacete, pero de acicates no se vive. En la capital no hay lugar para dos equipos y todo lo que no sea aunar esfuerzos es echar espuertas de escombro sobre el deporte de la canasta. Una pena.

Ahora ya no es tiempo de buscar culpables. Tan sólo de morir dignamente. Por eso, otras entidades como el Albacete Balompié van a rifar camisetas y balones, no para salvar a nadie que, evidentemente, esto no hay quien lo resucite. Simplemente, se apela a la solidaridad de la afición balompédica para salir del paso y llegar al final de la competición asistiendo a los partidos. Una buena iniciativa en la que todos habríamos de echar una mano, por aquello de no tirar por los suelos definitivamente el nombre de la entidad que en los últimos diez años ha enarbolado la bandera del baloncesto por Albacete.

El pisto

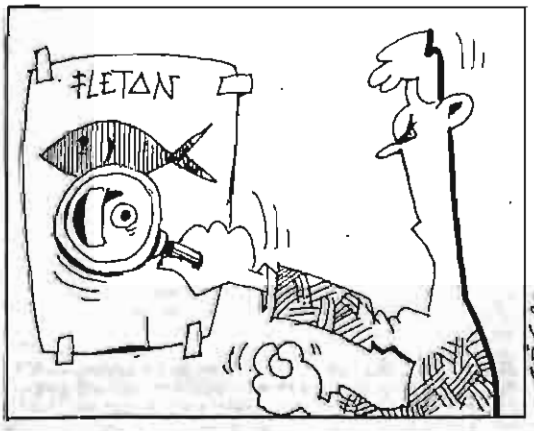

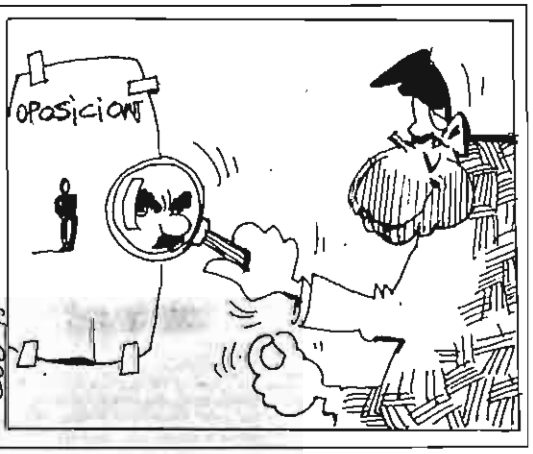

Biblioteca Digital de Albacete «Tomás Navarro Tomás»

IU considera que por razones de seguridad el nuevo diseño de la calle del Rosario aconseja que sea peatonal.

Por considerar que la oposición a esta medida procede sólo de un grupo de presión minoritario

IU hará fuerza para que la calle Rosario sea peatonal

E.P.

Sumándose a la propuesta presentada por la asociación ecologista Aedenat, el grupo municipal de IU considera que éste es el momento oportuno para actuar y hacer que la calle del Rosario, tal y como contemplaba el proyecto inicial, se quede de uso exclusivamente peatonal.

El viceportavoz de Izquierda Unida, José Eduardo Martínez Valero, explicó que la nueva configuración que va a tener la calle del Rosario no aconseja el tráfico de vehículos, fundamentalmente por motivos de seguridad, ya que "la falta de diferenciación de altura entre la zona destinada a los coches y la reservada a los peatones en más de una ocasión va a provocar que los niños o las personas mayores invadan la calzada".

Este diseño a un solo nivel va a suponer también, según IU, que los vehículos tengan que circular más despacio, lo que traerá consigo la ralentización de la circulación y por consiguiente no supondrá ninguna ventaja para el tráfico.

Recorrido alternativo

Martínez Valero indicó que el recorrido alternativo que se puso en funcionamiento desviando el tráfico por el Callejón de las Portadas cuando se cerró la calle del Rosario por las obras está funcionando con absoluta normalidad.

El viceportavoz de IU hizo referencia a las conclusiones de las Jornadas organizadas por la Federación de Comercio, en las que se puso de manifiesto que entre las actuaciones urbanísticas encaminadas a impulsar el comercio figura la peatonalización de las calles, puesto que esta medida trae consigo el incremento del flujo peatonal.

Mantener el compromiso

IU no comparte la postura del equipo de gobierno que está dispuesto a mantener a ultranza los compromisos adoptados con lo que ellos consideran "un grupo de presión muy reducido", como es la Asociación de Comerciantes del Centro, que "somete a toda la ciudad a su voluntad, recurriendo a las amenazas y a las falsedades".

El viceportavoz de IU añadió que dicha asociación "deja mucho que desear por el talante tan poco democrático del que han hecho gala desde que surgió el debate en torno a la peatonalización".

El próximo 19 de abril termina el plazo de ejecución de todas las obras del centro

La fecha de terminación de las obras de Revitalización de las Zonas Comerciales de la ciudad es el próximo día 19 de abril, tal y como figura en la memoria, en la que se recogen las modificaciones que se realizaron sobre el proyecto inicial y que a continuación se enumeran:

Calle del Rosario.- Aunque estaba proyectada como peatonal, siguiendo instrucciones del concejal de Urbanismo se adpta para permitir el paso de vehículos, manteniendo una rasante única, sin diferenciar cotas de aceras y calzada, haciendo dicha delimitación por pilones de fundición.

Plaza Carretas.- Se sustituirán los cambios existentes de piedra artificial por otros nuevos de madera, del mismo modelo de los que se han instalado en el Altozano.

Plaza del Altozano.-Se ha mantenido el proyecto excepto en la sustitución del bordillo existente por bordillo de granito en las aceras de la Plaza y de la calle Martínez Villena. Se ejecuta una nueva zanja par línea de alta tnsión necesaria para el suministro de energía del transformador del viejo Ayuntamiento desde la puerta de los juzgados.

Aceras Calle Feria.- Se proyecta una mejora en el diseño de la calle, en el tramo comprendido entre la Plaza de la Catedral y las calles Pedro Martínez Gutiérrez y Hernán Cortés, ampliando las aceras existentes. Está previsto también la sustitución de bocas de riego, imbornales, arquetas de saneamiento,a rquetas de abastecimiento y algunas acometidas.

Calle Gaona.- Por orden del concejal de Urbanismo se suprimen las obras proyectadas en este capítulo.

Calle Concepción.- Se suprime este capítulo por acuerdo de la Comisión de Comerciantes que encontraba aceptable el estado actual de la calle.

Comerciantes del centro.

Los comerciantes del centro acusan a Aedenat de abrir un debate que ya está cerrado

LT

"No es presentable ni de recibo que Aedenat, que por cierto debe dedicar su tiempo a otros problemas más graves de temas ecológicos, quiera insistir en un tema cerrado y que ya fue suficientemente debatido, comprometiéndose el Ayuntamiento a no cerrar al tráfico la calle del Rosario para no perjudicar al comercio".

Así se pronuncia la Asociación de Comerciantes del Centro en el comunicado remitido contestando al escrito de Aedenat, en el que solicitaba la peatonalización de la calle Rosario.

Según la asociación, "el empecinamiento de Aedenat es grande y les lleva a mentir descaradamente, considerando como una minoría a un colectivo que ha recogido más de 100.000 firmas y estuvo a punto de poner en marcha una manifestación multitudinaria, si no se hubiera revocado el proyecto de peatonalización que suponía crear una isla peatonal en el centro de Albacete".

La Asociación de Comerciantes del Centro asegura a todos los comercios que pueden estar tranquilos porque la calle del Rosario no será cerrada al tráfico ya que ayer mismo tuvo una nueva confirmación del Ayuntamiento.

En cuanto a la afirmación que hacía Aedenat señalando que es una alternativa de progreso cerrar las calles al tráfico, "supone despreciar al pequeño comercio cuando Albacete ha basado su despegue y progreso en el mismo".

Por último, continúa la Asociación de Comerciantes del Centro, "Aedenat dice que las calles del centro deben posibilitar el juego de los niños y el paseo de los mayores, pero parecen ignorar que ahora la ciudad tiene grandes zonas de esparcimiento como es el Altozano, la Plaza de la Constitución, la calle Mayor, la calle Concepción, etc. y debemos combinar las zonas peatonales con las zonas abiertas al tráfico.

Biblioteca Digital de Albacete «Tomás Navarro Tomás»

INFORME

La 'guerra' de la calle del Rosario

Mientras IU y ecologistas insisten en que se peatonalice, PP y PSOE apuestan por abrirla al tráfico, con el apoyo de los comerciantes del Centro

El futuro de la calle del Rosario ha provocado la que se podría llamar 'guerra de la peatonalización'. Cuando las obras de reforma están a punto de concluir, ecologistas e IU se enfrentan dialécticamente a PP, PSOE y comerciantes del Centro para lograr que se convierta en peatonal, lo que parece improbable.

JOSE FIDEL LOPEZ
ALBACETE

El concejal de Urbanismo, Joaquín López Rns, parece tenerln claro: la calle del Rosario se abrirá a la circulación rodada. Sin embargo, los ecologistas (Aedenat Albacete) y el grupo municipal de Izquierda Unida no han abandonado su reivindicación: que esta arteria de la ciudad se convierta —en su primer tramo— en peatonal.

Pero hagamos un poco de historia acerca de esta calle, al menos, su historia más reciente, de unos meses a esta parte. En el proyecto inicial de mejora del Centro de la ciudad, cuyas obras se iniciaron el pasado 19 de septiembre, la calle del Rosario se contemplaba como peatonal.

Las reivindicaciones

Poco después, y ante las reivindicaciones de la Asociación de Comerciantes del Centro, el concejal de Urbanismo —arropado por el equipo de gobierno— cambia la orden, con la oposición de IU, Federación de Vecinos y colectivos ecologistas, y se guarda en el cajón el proyecto de peatonalización, aunque sí se realizarán mejoras, mejoras que ya se pueden comprobar, como el mantenimiento de una rasante única, sin diferenciar acera de calzada, tan solo separadas por unos pivotes de fundición.

Aedenat presentaba el pasado miércoles una propuesta al PSOE e IU, para que aprovecharan la oportunidad que les ofrecía la marcha de las obras de Rosario, y cambiaran su decisión. Ayer, Izquierda Unida daba a conocer su opinión al respecto.

El viceportavoz de esta formación política, José Eduardo Martínez Valero, explicaba ayer que en la última comisión de Urbanismo pidió que se peatonalizara el primer tramo de Rosario (entre Martínez Villena y Tinte), «ya que es el momento definitivo para tomar una decisión de este tipo, y no nos valen argumentos que se barajan, sin consistencia, por compromisos que se tienen con no se sabe con quien, en defensa de la fluidez del tráfico», señalaba Valero.

La propuesta, rechazada

En la comisión de Urbanismo de esta semana, PP y PSOE rechazaron la propuesta. «Nosotros creemos que hay otros muchos colectivos defensores a ultranza de la peatonalización, pero además hay que tener en cuenta la defensa del conjunto histórico de la Catedral, sin olvidar las razones de seguridad, puesto que una vez que se bara al tráfico rodado de vehículos, habrá una falta de seguridad para los peatones, por la falta de diferenciación el altura de calzada y acera no evitará que personas mayores y niños puedan tener algún accidente».

En opinión de IU, la desviación del tráfico por las obras en Rosario «no ha provocado ningún problema, todo lo contrario, el recorrido alternativo ha funcionado realmente bien».

Ciertamente, la Federación de Comercio de Albacete, a pesar de manifestarse en principio en contra de la peatonalización, en la celebración de unas jornadas sobre el sector en fechas recientes, llegó a la conclusión de que la peatonalización del Centro era positiva. «Una peatonalización bien llevada a cabo incrementa el flujo peatonal y las posibilidades de venta». Estas eran las conclusiones de la Federación, que no coincidían en ada absolutamente con la opinión de la asociación nacida como consecuencia de esta polémica, la Asociación de Comerciantes del Centro.

Sobre este colectivo, Martínez Valero decía ayer que el único compromiso del equipo de gobierno de mantener abierta al público «es el que tienen con la Asociación del Centro, un grupo muy reducido, haciendo la guerra por su cuenta, han decidido someter a esta ciudad a presiones, y con un talante nada democrático».

Los medios de los comerciantes del Centro

La Asociación de Comerciantes del Centro, en una carta remitida a sus afiliados, aseguraba que «la única formación política que desea a toda costa que se peatonalice el Centro es IU, y creemos muy lejano que dicha formación política consiga el triunfo en las próximas elecciones, aunque si así fuera, y mientras esta directiva esté aquí y al frente de la asociación, conseguiremos que dicha calle siga abierta al tráfico, pues nuestra fuerza es cada día mayor, y disponemos de numeroso medios a nuestro alcance para conseguirlo». El responsable máximo de la Asociación añade que si todavía persisten las peticiones para que Rosario se peatonalice «he de decir y bajo mi total y personal responsabilidad, que mientras estén en la concejalía de Urbanismo las personas responsables con las que se han mantenido conversaciones con nosotros, la calle del Rosario no será cerrada al tráfico, pues para mí el honor de las personas sigue teniendo un valor muy alto».

Por último, dicen que si tras las elecciones de mayoo cambiase el equipo de gobierno, seguirán luchando por mantener abierta esta calle a la circulación.

El proyecto debe estar terminado el 19 de a

Las obras del proyecto de revitalización del Centro se adjudicaban el 5 de julio del pasado año, aunque las obras no dieron comienzo en firme hasta pasada la Feria. La fecha de terminación de la contrata, por un valor de 371 millones de pesetas, finaliza el próximo 19 de abril.

Estos trabajos se han realizado sobre las calles del Rosario (ahora en marcha), plaza del Altozano, plaza de la Constitución, Concepción, Boticarios, Zapateros, plaza Periodista Andújar, pasaje Massó, paseo de la Feria, plaza del Depósito del Sol, Plaza Mayor Carretas y las aceras de la calle de la Feria.

Por otro lado, también se ha mejorado la red semafórica de las calles afectadas y se ha ampliado el número de jardineras y bancos previsto en principio.

En estos momentos, en una zona amplia de la ciudad se están llevando a cabo obras de este proyecto, obras que como hemos señalado deben concluir el 19 de abril, aunque en algunos casos, todavía se esté dudando si estarán terminadas o no.

Quieren que la alcaldesa dicte un bando para ahorrar agua. /FOTO LA VERDAD

■ SERVICIOS

IU propone que Carmina Belmonte dicte un bando para que los ciudadanos ahorren agua

JOSE F. LOPEZ
ALBACETE

El concejal de Izquierda Unida, Ramón Sotos, ha propuesto en la comisión de Servicios, que preside Isidro Guerrero, que la alcaldesa Carmina Belmonte dicte un bando, en colaboración con los servicios municipales de medio ambiente, pidiendo a los ciudadanos que ahorren agua, ante la situación de sequía que se padece.

El edil izquierdista aplaudía las sugerencias presentadas por la Confederación Hidrográfica del Júcar ante el Ayuntamiento de la capital, encaminadas a poner en marcha una serie de sencillas medidas para ahorrar agua, fundamentalmente en su uso lúdico y ornamental y en su utilización para regar parques y jardines.

Sotos considera que el Ayuntamiento debe poner en marcha una campaña de sensibilización de la ciudadanía, mediante la edición de folletos informativos, en los que se den sugerencias acerca de la forma de no despilfarrar el líquido elemento. Por otro lado, IU ha pedido al equipo de gobierno que se sea «más flexible, a la hora de conceder autorización para engancharse a la red general de abastecimiento de la ciudad, para evitar problemas como los que planteó una urbanización ante los tribunales —concretamente, El Plantío— y que finalmente, fallaron en contra del Ayuntamiento».

Para Sotos, «se trata de dar más facilidades en este sentido, aunque siempre poniendo una serie de condiciones».

Biblioteca Digital de Albacete «Tomás Navarro Tomás»

A la escucha de la Palabra de Dios

III Domingo de Cuaresma

P. JOSE CARRILLO, OFM

Avanzamos en nuestra ruta cuaresmal... Avancemos también en nuestra conversión y en sus frutos... A esto nos remiten los acontecimientos históricos y la parábola de la higuera estéril del fragmento evangélico de san Lucas...

Ante este objetivo, se han seleccionado las lecturas del primer texto del Exodo y de la segunda lectura de la primera Carta de san Pablo a los Corintios...

Moisés ocupa una página muy destacada entre las varias etapas de la Historia de la Salvación... Moisés fue llamado por Dios para liberar a sus hermanos de la esclavitud del Faraón... Encuentra al Señor en la zarza "que estaba ardiendo sin quemarse"... Tiene un diálogo con Dios: "Yo soy el Dios de tus padres"...

Quiere liberar a su pueblo... Se va a servir de Moisés para llevar a cabo esta empresa: "He visto la opresión de mi pueblo en Egipto. Voy a bajar a librarlos"... Aunque la iniciativa siempre parte de Dios, los hombres de quien el Señor quiere servirse se sienten también siempre incapaces para la misión que se les confía... Moisés está dispuesto a ir a los israelitas y decirles que Dios le ha enviado a ellos... Pero antes se dirige a Dios para decirle: "Si ellos me preguntan cómo se llama este Dios, ¿qué les respondo?... Dios le contesta: "Yo soy el que soy. Explícaselo así a los israelitas: "Yo soy" me envía a vosotros"...

El nombre de Dios en hebreo es "Yahweh", que significa "Yo soy"... Es un presente... El señor siempre está presente y siempre actuando... Es un Dios Salvador... Un Dios vivo... que vive y hace vivir... El que va a liberar al Pueblo escogido... El mismo lo llama "mi pueblo"... "He visto la opresión de mi pueblo en Egipto. Voy a bajar a librarlos"...

Volvemos de nuevo al Exodo en el texto siguiente con unos versículos del cap. 10 de la primera Carta a los Corintios... Es significativo que en esta nuestra "andadura" hacia la Aleluya Pascual, presagio de la Pascua eterna, no pocas lecturas estén relacionadas con el Exodo (del griego "Exo-odos" que significa "fuera", "en camino"...

Pablo hace una relectura de lo que les sucedió a los israelitas durante el Exodo de Egipto... en la travesía del desierto... Dios cuidó de ellos... Juntos atravesaron el mar... "Comieron y bebieron el mismo alimento y la misma bebida espiritual"... Pero la mayor parte de ellos no agradó a Dios y sus "cuerpos quedaron tendidos en el desierto"...

¡Qué lección también para nosotros!... Nosotros más agraciados que ellos, incorporados a Cristo por un mismo bautismo, alimentados con un mismo Pan eucarístico, podemos caer si despreciamos los dones de Dios y sus sacramentos... De aquí el que termine diciendo el mismo Apóstol: "El que se cree seguro, ¡cuidado! no caiga" ("Qui se existimat stare, videat ne cadat"), dice el texto de la Vulfata latina...

A este constante caminar la conversión nos quiere llevar el fragmento evangélico de san Lucas... Son dos "sucesos", dos hechos históricos que pueden acaecer en cualquier día... Un accidente en carretera... en avión... en el mar... como a los "galileos" del Evangelio, que "Pilato había hecho matar"... y los otros "dieciocho galileos", que murieron al desplomarse la torre de Siloé...

Cuando le contaron estos hechos a Jesús. El les preguntó: "¿Creéis que aquellos galileos murieron por ser más pecadores que los demás?... El mismo Jesús responde: "Os digo que no" Y si no os convertís, todos pereceréis igualmente"...

Pero el Señor tiene paciencia y nos da tiempo para convertirnos... Nos lo dice con la parábola de la higuera estéril... La higuera, que algunos llaman, con el olivo, el árbol real, llevaba "tres años" sin dar frutos... "Un día fue a buscar fruto en ella, y no lo encontró"... Por lo que determinó "cortarla"... "Pero el viñador contestó: Señor, déjala todavía este año; yo cavaré alrededor y le echaré estiércol, a ver si da fruto, si no, el año que viene, la cortarás"...

Dios es paciente para con todos nosotros... Y san Agustín se preguntaba: "¿Por qué es paciente?"... ("Quare patiens?) Y el mismo se daba la respuesta: "porque es eterno" ("Quia aeternus")...

"Confiemos siempre en el señor...

"Pero dejémonos cultivar por El...

"Sólo así daremos los frutos apetecidos...

"El "Yo soy" que le habló a Moisés, está siempre muy cerca de nosotros...

"En un presente eterno...

> "Si ellos me preguntan cómo se llama este Dios, ¿qué les respondo?... Dios le contestó: "Yo soy el que soy. Explícaselo así a los israelitas: "Yo soy" me envía a vosotros"... El nombre de Dios en hebreo es "Yahweh", que significa "Yo soy"... Es un presente... El Señor siempre está presente...

Otoño–Invierno 1995/1996

MELCHOR HOYOS

Durante el mes de febrero, el Gaudí en Barcelona, y la Pasarela Cibeles en Madrid, nos han mostrado la vertiente femenina de lo que se pretende que se lleve en su momento. La concurrencia de firmes expositoras muy amplia y extraemos en primer lugar lo expuesto en esta XXI edición de la Pasarela Cibeles.

Las firmas más destacadas, los diseñadores o los modistos más característicos han sido desde Jesús del Pozo hasta Vitorio & Luchinno, pasando por un renovado Francise Montesinos. Tenemos a Roberto Verino, nuevo y de brillante futuro, Nacho Ruiz, Paco Casado, Pernás, Angela Artegui, A Menos Cuarto, Joaquín Verdú, Palacio & Lemoniz y un largo etcétera que ha definido lo que se llevará y que es lo que indicamos seguidamente.

En principio, si la Primavera/verano 95 lleva una carga de estilos años 40/50, el Otoño/Invierno se irá de lleno a los 50 con faldas tuvo con no más largo de la rodilla y no olvidando que la mini muy mini no se retira. Las cinturas serán marcadas, los hombros estrechos y sin hombreras, los escotes discretos, el barca abundancia. Los pantalones en corte anchísimos. Los abrigos amplios, largos; y en los zapatos tacón fino.

No hay moda unisex. La feminidad es total. Las transparencias de la Primavera/verano 95; los minivestidos veraniegos y los mini short serán no sólo veraniegos sino otoñales.

El colorido en verdes, ocres, fucsias, aunque las señoras no dejarán ni el negro ni tampoco el gris, el malva –tono siempre aceptado en minoría–. En los labios, rojos y azules en los ojos con pincelada señalada; los zapatos con tacón fino; el traje sastre.

Como en un flash, el Salón de la Lencería íntima y la Corsetería, muchas prendas para vestir la interioridad femenina. El blanco su estrella, y las variaciones del Wonderbra sigue dando a la silueta femenina el realce y el descubrimiento del encanto de unos bien puestos y erectos pechos.

Los premios de la Pasarela Cibeles han sido para Vidal Sasoon, por mejor colección y Veva Medem obtenía una mención especial.

Las materias presentadas en los tejidos han alternado suaves con rústicos; el satén en abundancia, la franela, el terciopelo puesto en órbita con profusión de creaciones, la lana protagonista principal con acabados especiales como el mohair y profusión de pieles sintéticas.

Cerca de dos años ausente, Jesús del Pozo presentó una notable colección de trajes de noche. Francis Montesinos, el valenciano ausente también varias temporadas, presentó una explosiva colección con espectacular despliegue. El humo dejaba paso a plumas, marabues, minivestidos, pieles de visón, chalecos de napa y pantalones variados. Roberto Verino, un grande y cada vez más consolidado en la Moda Española, presentó la moda esport; la elegancia con trajes-pantalón, el diplomático clásico con el masculino pantalón. Los vestidos cortos de lentejuelas en colores pastel y pieles sintéticas en variados modelos.

Con detalles logrados los sevillanos Victorio & Lucchino que siempre llaman la atención y con el anuncio de su nuevo perfume, sus modelos atrevidos que realizaba la top model australiana Elle McPherson.

La Pasarela Cibeles con presencia de modelos masculinos hacia creaciones en línea sport, a suprimir la corbata y de la que hablaremos en próximo comentario.

Los expositores bastante más animados que en anteriores ediciones fueron numerosos, así como el de visitantes, calculados en unos 45.000 posibles clientes que admiraron unas colecciones muy completas. Nacho Ruiz con su Moda del Sol de estilo muy personal, dio una buena nota de imaginación y creatividad.

Nos queda comentar el Pitti Uomo de Florencia y el Prêt–a–Porte de Paris que con el Gaudí cierran el ciclo de certámenes de mayor interés en nuestras series nacionales.

Cartas

Ecologistas

La lectura en su periódico del día 17 de Marzo, de las declaraciones de un representante de la Asociación de Comerciantes del Centro y de la columna del Sr. Dimas Cuevas en la página 7 (curiosamente coincidentes) me ha producido tal asombro que me ha movido a escribir en el mismo momento estas líneas. En primer lugar, ambas personas nos dicen a qué temas debemos "dedicar nuestro tiempo" o cuál es nuestra "función lógica que debiera ser la defensa racional y fundamentada del medio ambiente". ¿Acaso son ellos los que saben hacerlo? Les invito a que enriquezcan con su presencia y su saber nuestros debates. Por otro lado no nos conceden que estemos en una postura distinta a la de ellos en base a un "pacto en el que como es de rigor todos cedieron". ¿De qué pacto me hablan? ¿Qué tenemos que ceder nosotros ni por qué está cerrado el debate? ¿Qué ha cedido el Ayuntamiento, y a cambio de qué? Luego dice que AEDENAT "siente descaradamente" pero me quedo sin saber cuál es la mentira. Tal vez se refiere a que hemos afirmado que son una minoría (tal vez no se acuerdan de que nosotros que tenemos una Asociación aparte porque otros empresarios y comerciantes no estaban, ni están, en su local) y alegan que tienen 100.000 firmas. ¿Qué campaña ha sido esa tan brillante que han firmado hasta los niños? Porque Albacete sólo tiene 140.000 habitantes. Como no saben argumentar sus razones y confunden la realidad con los deseos, dicen que "Albacete ha basado su despegue y progreso en el pequeño comercio".

La guinda es cuando el Sr. Dimas hace una reflexión sobre los verdes a lentones, que le debería hacer sonrojar cuando nos dice "es más difícil rechazar las tesis de quien habla, que las de quien chilla" pero lo vamos a dejar esperando si nos quiere ver chillar organizando una manifestación multitudinaria como la que preparaban los señores de la Asociación de Comerciantes del Centro. Tal vez el Sr. Cuevas ha olvidado (o ni siquiera estuvo) en la mesa que organizamos el año pasado en el Ateneo y en la que reunimos a todas las partes. Tampoco debe saber que hemos sido los primeros que hemos hecho uso del Reglamento de Participación Ciudadana para llevar al Pleno del Ayuntamiento un tema de medio ambiente; y nuestra opinión es pedida en muchos temas (menos de los que quisiéramos). Por último, yo no le acuso a él de hacer su "función lógica" de columnista (es decir, opinar de todo y no entender de nada) y de no enterarse de que nuestras propuestas están en la Línea de la Asociación Europea de Ciudades con un futuro sin coches, en las que ya están 36 ciudades, de ellas ocho españolas tan "poco representativas" como Barcelona o Granada, firmado por sus Ayuntamientos.

José Julio del Olmo García

(miembro de AEDENAT–Albacete)

Biblioteca Digital de Albacete «Tomás Navarro Tomás»

■ PLENO

Carmina Belmonte dice que la calle del Rosario será peatonal «antes o después»

El equipo de gobierno tiene intención de iniciar contactos con los comerciantes uno a uno para tratar este asunto • IU dice que el grupo Socialista está dividido por esta causa

Pleno corto el celebrado en la mañana de ayer, pero sin embargo, con temas interesantes en el orden del día. La peatonalización y revitalización de la zona Centro fue tema de debate de nuevo; tras aprobar la modificación del proyecto que se está llevando a cabo, la alcaldesa levantó la sesión afirmando que la calle del Rosario será peatonal «antes o después».

JOSE FIDEL LOPEZ
ALBACETE

A estas alturas, muchos ciudadanos se preguntarán cuál va a ser el futuro de la calle del Rosario. El pleno celebrado en la mañana de ayer, lejos de aclarar nada, sirvió para confundir un poco más. Se trataba de aprobar el proyecto modificación del plan de revitalización y peatonalización de la zona Centro, y el grupo municipal de Izquierda Unida lo aprovechó para pedir de nuevo que se cierre al tráfico definitivamente la calle del Rosario.

El equipo de gobierno no aceptó la propuesta, y tampoco el grupo Popular. Sin embargo, y según manifestaban a *La verdad* concejales del PP e IU, la alcaldesa finalizó el pleno y levantó la sesión afirmando que «antes o después, la calle del Rosario será peatonal».

Continúa debatiéndose el futuro de la calle del Rosario. FOTO LA VERDAD

En este sentido, fuentes municipales han confirmado a este diario que es intención del equipo de gobierno iniciar contactos con los comerciantes afectados «uno a uno» para tratar este asunto, y si la opinión es favorable en su mayoría, posiblemente se cerraría al tráfico.

El viceportavoz del grupo municipal de Izquierda Unida, José Eduardo Martínez Valero, comentaba que «Rosario, tal y como está en estos momentos, es una calle peatonal de todas todas, y está generando ciertas discrepancias en el propio grupo Socialista».

Según Valero, concejales Socialistas como Carlos Sempere (responsable de Tráfico), Joaquín López Ros (Urbanismo y Medio Ambiente) e Isidro Guerrero (Servicios) les han manifestado que «se pierde una gran oportunidad al no peatonalizar la calle».

PP: «Nosotros y Aedenat somos los únicos que hemos mantenido una postura firme»

El portavoz del grupo municipal del Partido Popular, Juan Garrido, explicaba que «nuestro grupo y los ecologistas de Aedenat somos los únicos que hemos mantenido una postura firme en este asunto de la calle del Rosario, cada uno en su postura».

En opinión de Garrido, «se ha hecho una peatonalización camuflada de la calle del Rosario, el firme al menos de de calle peatonal, pero ahora nos preocupa lo que puede suceder con el tramo que transcurre entre la plaza de la Constitución y Tinte».

En este tramo, el grupo municipal del Partido Popular es partidario de que se establezca una diferencia de nivel entre la acera y la calzada «por cuestiones de seguridad más que otra cosa».

Añadía que «nos encontramos ante un caso curioso, sin lugar a dudas, un aparcamiento público, el de la plaza de la Catedral, al que es necesario acceder por una plaza peatonal»

Para Garrido, ni Izquierda Unida ni el PSOE han mantenido una postura «firme», añadiendo que «ahora parece que nos encontramos ante unas posturas marcadamente electorales».

■ TRAFICO

El Ayuntamiento no acepta la petición de los taxistas sobre subida de las tarifas

Los profesionales proponían un incremento del 20% sobre los precios actuales

J. F. L.
ALBACETE

Ayer se reunió la comisión de Tráfico y Transportes del Ayuntamiento, para estudiar el posible aumento de las tarifas de los taxist para este año 1995. Las posturas previas de los grupos políticos eran claras; el concejal de Tráfico, Carlos Sempere, manifestaba que la propuesta que han planteado los taxistas es de un 20%, lo que no podía ser aceptado.

El equipo de gobierno apostaba por apoyar el informe presentado por el gerente de la Estación Municipal de Autobuses y técnico en esta materia, José Mercader, que recomendaba una subida de un 10%.

El viceportavoz de Izquierda Unida, José Eduardo Martínez Valero, explicaba que «estamos dispuesto a apoyar una subida del 10%, no de un 20%, que nos parece excesiva, lógicamente».

Los taxistas pedían una subida de las tarifas de un 20%. FOTO LA VERDAD

Debido a la gran afluencia de personas, repetimos nuestra especial

SEMANA PARA SALVAR SU CABELLO

• DEL 21 AL 25 DE MARZO •

GRATIS: Estudio del cabello y cuero cabelludo.
GRATIS: Consulta y diagnóstico.
GRATIS: Tratamiento profesional.

ESTA OFERTA FINALIZARA EL DIA 25 DE MARZO

ALBACETE
Dionisio Guardiola, 16, Bajo
50 28 90 - 50 29 10
De 9 a 2 y de 3 a 8

SVENSON INTERNATIONAL
ESTABLECIDOS EN ESPAÑA EN 1970
MAS DE 150 CENTROS EN LAS PRINCIPALES CIUDADES DEL MUNDO

Biblioteca Digital de Albacete «Tomás Navarro Tomás»

La importancia de ser una empresa familiar

ANGEL FERRERO SALES

Más de setecientas mil, de los casi dos millones de empresas que forman nuestro tejido industrial, escondidas bajo el socorrido "Pymes" son organizaciones empresariales familiares, es decir, todos o casi todos los órganos de decisión forman parte de la misma familia, y poco más de tres mil del total podemos considerarlas grandes empresas, y el resto son unipersonales, autónomos o profesionales libres.

Tan impresionante número de empresas familiares, mantienen casi el doble número de empleos que las grandes asalariados. Facturan veinte billones de pesetas más que ellas y se gastan lo mismo en salarios que las mayores empresas, y lógicamente también recaudan más IVA. Por contra exportan menos que ellas (hay que tener en cuenta que entre sus filas no se dan los "automóviles" por ejemplo), e importan más que ellas. Y parece que nadie se acuerda de las empresas familiares a pesar de su peso en las cuotas de la Seguridad Social, los impuestos del IVA, IRPF, Sociedades, etc., y de los resultados de muchas sucursales bancarias.

Pero las grandes ignoradas dentro de las empresas familiares son precisamente las más abundantes de ellas, aunque sean casi medio millón, poco nos acordamos de quienes mantienen más de un millón y medio de empleos, facturan más de doce billones de pesetas, pagan más de un billón en salarios y recaudan el catorce por ciento de del total de IVA, sin olvidarnos de las cuotas a la Seguridad Social, ni tampoco de los intereses bancarios. Cierto que exportan poco, y que importan casi el doble de lo que exportan, pero es de suponer que tampoco reciben muchas ayudas oficiales, al fin y al cabo dirán que tienen menos de diez empleados por empresa y son bastante arriesgadas para intereses preferenciales.

Quedan las ciento treinta mil empresas familiares que mantienen más de cuatro millones de empleos, facturan treinta y dos billones de pesetas, aportan al consumo interno cuatro billones de pesetas en salarios, representan casi el cuarenta por ciento de la recaudación por IVA, casi otro tanto de la Seguridad Social, y un ignorado pero importante porcentaje de la actividad financiera. Son el Juan Español de las empresas de este país, con voto pero sin voz, aunque las cifras griten su importancia para el desarrollo económico. Sobre ellas y sobre las más pequeñas se genera casi el sesenta y cinco por ciento del volumen del negocio de nuestra actividad económica y eso es mucho volúmen aunque se le otorgue tan poco peso específico.

> Poco nos acordamos de quienes mantienen más de un millón y medio de empleos, facturan más de doce billones de pesetas, pagan más de un billón en salarios y recaudan el catorce por ciento del total del IVA

Todo este inmenso capital económico, soporte de toda nuestra economía, cuyo concurso no ha sido sustituido, ni será mejorado por todas las inversiones de las multinacionales, además de sufrir un agravio comparativo por las muchas facilidades que se les conceden y que no tienen una compensación recíproca pra la creación, o ampliación de nuestras empresas familiares, han estado y seguirán etando prácticamente olvidadas en cualquier iniciativa de cambio en la política industrial, cuando su realidad obliga a emplear el sentido común para entender que resolver sus dificultades e incertidumbres significa solucionar y encauzar nuestro futuro económico.

Por sí solas y a su costa están soportando la falta de competitividad de nuestra economía, sufren los ataques de la competencia exterior que nos invade como consecuencia de nuestra adhesión a la UE, sin que se les proprocinara en su momento aquellas variables estratégicas que mejoraran sus costes, sus precios, su rentabilidad y su productividad. Al mismo tiempo nuestra adhesión puso a su alcance un inmenso mercado que nuetra política industrial ha puesto cada vez más lejos de su alcance, quedando convertidas en meros espectadores de una invasión en productos, y tecnología que está ensombreciendo su futuro.

Son muchas, pero nos hacen falta quinientas mil más. Les conviene una puesta al día en su cultura empresarial, por lo que sería conveniente que aceptaran la contratación de profesionales con experiencia y el reciclaje propio o contratado. Se les considera oportunistas pero dejarían de serlo si no fuera necesario recurrir a la economía sumergida para reducir costes estructurales e impuestos, y se suprimieran sus obligaciones recaudatorias laborales. Si no estuvieran sujetas a la triple imposición sobre los beneficios y la inversión, aumentaría esta última, se reduciría su dependencia financiera y aumentaría el ahorro. Y si les gusta la ostentación suntuaria se debe a que es la única forma de mantener su autoestima ante una sociedad que los considera poco o menos que explotadores, y que además les impide reinvertir sus legítimos beneficios en lo que sería su verdadera satisfacción, hacer crecer su empresa y lucirla.

Puede parecer arriesgado, pero elminar en forma planificada y responsable las obligaciones recaudatorias en las empresas familiares haría posible la generación de más de quinientos mil nuevos empleos directos, acompañados por la creación de otras quinientas mil nuevas empresas familiares, lo que permitiría financiar la reducción de nuestro importante deuda pública.

Si variadas e importantes son las virtudes de las empresas familiares, también es cierto que para mantener aquellas es preciso conocer sus defectos que normalmente, se centran en su productividad, en la ampliación de su cuota de mercado, en aumentar la diferenciación de su producto, en potenciar su ubicación en el mercado mediante el marketing, en mejorar la calidad de sus procesos de fabricación, comerciales, administrativos e informáticos, en optimizar su tecnología y su gestión, en encontrar nuevos canales de distribución y nuevos métodos de comercialización, en contar con actividades de previsión, planificación, programación, y reducción de costes, sin olvidar que la contabilidad, junto con el control de la tesorería y las finanzas también permiten conservar sus ventajas competitivas.

Y como toda solución no puede venir en exclusiva del buen hacer y acierto de la política económica del momento, las empresas familiares precisan dejar de ser los "sufridores en casa", y ponerse manos a la obra, para por un lado conseguir al política industrial que más les beneficie dentro de los intereses generales, y al mismo tiempo prepararse para planificar las bases sobre en las que apoyar sus propias mejoras, para así aprovechar al máximo las ventajas de la nueva política industrial que es preciso conseguir.

Cartas

Comerciantes y ecologistas

Contestando a la carta del miembro de AEDENAT José Julio del Olmo García en La Tribuna el día 19, domingo.

Estos Sre. de AEDENAT siguen sin enterarse de la película, ni prácticamente de nada y siguen perdiendo el tiempo, y mientras tanto, no defienden los temas ecológicos con el rigur debido, como muy bien indica D. Dimas Cuevas en su "Cuervera" del día 17 viernes.

Quiero dejar bien claro que:

1º).- Mantengo que Aedenat e IU mienten como bellacos, cuando dicen que la Asociación de Comerciantes somos una minoría, cuando además de 350 socios (prácticamente todo el comercio del centro) agrupamos a cinetos de trabajadores, que significan muchas familias y mile de personas. Disponemos de más de 10.000 firmas y tenemos a nuestro favor muchos organismos y entidades y Asociaciones, que nos animó en su día a preparar una multitudinaria manifestación.

2º).- Que ante la experiencia de otras ciudades, que al cerrar al tráfico, las calles más céntricas y emblemáticas de la ciudad y hacerlas peatonales, han motivado el cierre de muchos establecimientos y disminuir las ventas en los restantes, creando además inseguridad ciudadana, y ante el peligro de que en Albacete peligren los cientos de puestos de trabajo y por consiguiente el pan de muchas familias, nos hizo movilizarnos en su día para evitar que cerraran al tráfico las calles más significativas, y seguimos en ello y ante la gravedad de la situación, no vamos a ceder ante caprichos de unos pocos y ya sabe Aedenar, IU y quienes se quieran apuntar al carro de los depósitos, que la Cl Rosario no será peatonal, y que nosotros vamos a defender eta postura hasta las últimas consecuencias.

3º).- De todas las "chorradas" que dice el Sr. del Olmo, me quedo con la última que dice que Barcelona y Granada ya están agrupadas en la Asociación Europea de Ciudades con un futuro sin coches, y emplazo al Sr. del Olmo, para que me explique cúmo se va a desenvolver Barcelona sin coches. Es alucinante.

4º).- Como buen albacetentese, quier lo mejor para mi ciudad, que tenga la mayor parte posible de oznas de recreo y esparcimiento, parques y zonas verdes y al mismo tiempo que el progreso y modernidad, junto a una buena economía funcionen como es debido. Todo ello es posible, pero con equilibrio y sensatez, sin perjudicar o hacerlo lo menos posible, y siempre contando con todas las partes implicadas. El progreso de las ciudades no se puede detener ni hacerlas volver a la edad media, pero sí que tenemos constantemente que evitar que el progreso nos envuelva y nos llegue a hacer la vida imposible.

Controlar el tráfico, la contaminación y darle al petatón las mayores facilidades, es vital para atodos, pero ¡ojo! sin tener necesariamente que perjudicar a los demás. Tenemos el más claro ejemplo de incomprensión en nuestra alcaldesa Carmina Belmonte, que dijo textualmente "Que le encantaría peatonalizar todo el Centro" sin importarle el perjuicio que suponía una isla peatonal para el comercio y además cuando mostramos nuestras queja, aún nos dijo que no teníamos imaginación y que achacábamos nuestros miedos a la peatonalización. Justamente la 1ª edil de la ciudad tenía que haber hecho todo lo contrario, es decir defendr primero los intereses de sus conciudadanos y después pensar en un proyecto de mejora de la ciudad que podía conllevar peatonalizar, pero sin perjudicar y contando siempre con las partes implicadas, cosa que no hizo y le dió preferencia a sus caprichos.

Desgraciadamente esta forma de pensar y actuar abunda, pues tanto Aedenat como IU despreciando el perjuicio que puedan causar con su forma de actuar, insisten en un asunto de afortunadamente no van a conseguir nada pues está cerrado, pero es de lamentar que en lugar de pensar en el bien común pra todos los albacetenses, sólo piensen no no dar su brazo a torcer, demostrando que no saben perder.

Carlos López García
Presidente Asociac. Comerc. Centro
Albacete

A nuestros comunicantes

Es condición indispensable para la publicación de cartas o colaboraciones en estas páginas de opinión que vayan firmadas y acompañadas de una fotocopia del DNI del remitente y que no excedan de 60 líneas mecanografiadas.

En ningún caso se admiten originales fotocopiados y LA TRIBUNA se reserva el derecho de extractarlas o resumirlas, sin obligación de mantener correspondencia sobre ellas ni devolverlas.

LA TRIBUNA no tiene necesariamente que compartir las ideas vertidas en estas páginas por sus lectores y colaboradores por lo que no se hace responsable de su contenido.

Biblioteca Digital de Albacete «Tomás Navarro Tomás»

Bien vestidos

MELCHOR HOYOS

"El traje y la corbata dan paso a un vestuario más informal, por gran parte de las empresas". De la prensa.

Efectivamente, así es y así se van extendiendo los sin corbata, los del vaquero con chaqueta, los del sueter y los de vestirse sinmiramiento de que una buena imagen ya empieza por la forma de vestir.

Dicen que los empresarios esperan con la libertad de atuendo que los empleados sean más valorados por su valía que por su imagen. Es cierto, pero "lo cortés no quita lo valiente": una buena imagen es siempre más agradable a la hora de recibir a un cliente, sea en un Banco, en una compañía de servicios o en agencia de viajes. No es presentable un ejecutivo que tiene que exponer un proyecto, un cambio de coche, o una apertura de cuenta bancaria, con un atuendo de vaquero y corbata desanudada.

Al permanecer, IBM e incluso Ford, en los EE.UU. han dado opción de entrar al trabajo con ropa de esport o informal durante la semana laboral; no obstante, aclaran "que se autoriza no siempre que las circunstancias del trabajo lo permitan". Excelente aclaración, aunque es posible que se "tome el rabano por las hojas" y en adelante se aprecie en los despachos un "descorbateo" y unas excentricas formas de vestir no a tono con el producto a ofrecer. Ya se está practicando lo de ir en mangas de camisa pero con corbata; si ahora se autoriza un mayor desmadre, en verano no sólo se irá con camisa de manga corta, sino también con el pantalón corto. Y no hablemos de las féminas que con eso de la falda super corta no dejan trabajar con tranquilidad. Unas buenas y atractivas piernas ya producen en el orden laboral menor atención a la tarea, aunque tal visión sea diaria y provocativa. ¡Menuda es la mujer! Que además se aprovechará de lucir su provocativo descubierto o transparencia resaltada con el Wonderbra.

La revolución de la ropa informal no se implanta únicamente en estas dos empresas, lo que ocurre es que ellas son un ejemplo de la tendencia en auge. Como ya sabemos el caso nuestro es diferente al de los EE.UU. o Japón, donde siempre, siempre, ha prevalecido la norma de acudir a la empresa utilizando corbata y traje. Si ahora, por mor de esta insinuada forma en el vestir de estos paises, aquí, que somos más anarquicos, nos saldremos de madre y el "viste como quieras" traerá cola.

Hay un hecho evidente que es el de mejorar de imagen como ya se venía consiguiendo. Vestir bien es una obligación que mejora la presentación personal que además debe de acompañarse de unas condiciones de preparación profesional.

No es bueno el que se dé excesiva libertad, ya sea en el vestir o en los usos y costumbres. Sigamos siendo unos buenos gestores, incluyendo no sólo la corbata, sino la indumentaria propia a nuestra actividad. No significa en absoluto que con ello se dé una sensación artificial del individuo.

Los ángeles vuelven a la tierra

RAMON BAENA CANTERO

> En el Catecismo de la Iglesia Católica los ángeles han vuelto a encontrar su puesto. Y hasta es posible que lleguen a reconquistar el favor de las facultades de Teología. Quizás con la inspiración angélica los "expertos religiosos" llegarían a comprender mejor al hombre moderno

Durante una serie de años los ángeles han estado en cuarentena. Muchos "expertos religiosos" dictaminaron que el hombre moderno ya no podía creer en semejantes espíritus puros. Es verdad que resulta imposible abrir la Biblia sin toparse con ellos, pero aseguraban que esa presencia se debía a su influencia del zoroastrismo. Así que los ángeles desaparecieron de manuelaes de teología y de algunos catecismos, aunque no fueran el holandés.

Pero una de las características mas comprobadas del hombre moderno es su afición a desmentir a los autodenominados expertos religiosos que aseguran conocerle. Así que desde hace tres años los ángeles causan furor en Norteamerica y, como todo lo que nace allí, ya se nota su influencia aquí. Según una encuesta de la revista Time, que los escogió como tema de portada hace un año, el 69% de los norteamericanos afirman creer en los ángeles. Las representaciones clásicas de ángeles se venden como rosquillas. Hay tal profusión de títulos sobre los ángeles que algunas librerias les dedican ya una sección especial. El cine y la televisión introducen a los personajes angélicos en sus historias. Y hasta se celebran congresos de Angelología.

Es verdad que en esta moda influye también el cultivo de lo esotérico por parte del movimiento New Age. Pero esto revela que poco sentido tiene que los cristianos pongan en sordina una creencia tradicional que luego es recuperada como un "descubrimiento" por un competidor. Y si algunos teologos habían descalificado la presencia de los ángeles en la Biblia atribuyéndola a una "contaminación" de otras religiones, ahora esto se ve como un signo más de credibilidad. Así lo advertía el New York Times en un reciente editorial, al decir que, en una época sectaria, "los ángeles representan el no sectarismo: son comunes al cristianismo, al judaísmo, al islam y al zoroastrismo. Para los budistas cumplen el mismo papel –seres celestiales al servicio de los mortales con problemas– que para los hinduistas.

En el Catecismo de la Iglesia Católica los ángeles han vuelto a encontrar su puesto. Y hasta es posible que lleguen a reconquistar el favor de las facultades de Teología. Quizás con la inspiración angélica los "expertos religiosos" llegarían a comprender mejor al hombre moderno. Pido al Señor que, durante nuestra permanencia en este suelo de aquí, no nos apartemos nunca del caminante divino. Para esto, aumentamos también nuestra amistad con los Santos Angeles Custodios. Todos necesitamos mucha compañía: compañía del Cielo y de la tierra. ¡Sed devotos de los Santos Angeles! Es muy humana la amistad, pero también es muy divina; como la vida nuestra, que es divina y humana. ¿Os acordais de lo que dice el Señor?: ya no os llamo siervos, sino amigos. Nos enseña a tener confianza con los amigos de Dios, que moran ya en el Cielo, y con las criaturas que con nosotros conviven, también con las que parecen apartadas del Señor, para atraerlas al buen sendero.

Cartas

Problemas de la peatonalización

Sr. Director:

Soy un pequeño comerciante de la C/ Del Rosario, y quisiera expresar muy brevemente lo que pienso sobre "peatonalización", para que Vd. lo publique si lo considera oportuno, en la sección «opinión» de su periódico.

Con la peatonalización les puedo garantizar que lo único que se consigue es dificultar el acceso a las personas que se desplazan desde el extrarradio o desde la provincia a la ciudad, tan solo podría ser un poco más cómodo para los vecinos que viven en el centro, mientras no muera el comercio, está demostrado que a la larga es malo para todos.

Al final el que tiene que utilizar el coche para desplazarse a la zona comercial, opta por dirigirse a las grandes superficies, donde tienen accesos cómodos, aparcamiento gratuito, etc., para evitar las dificultades que se les plantean.

Está sobradamente demostrado que, en la mayoría de los casos en que se han peatonalizado las calles o zonas de la ciudad, sólo ha servido para perjudicar el tráfico y acceso de las personas que no viven en ese entorno, un ejemplo clarísimo lo tenemos con nuestros vecinos de Alicante, y ocurrió que las calles más comerciales de toda la vida, como la C/ Castaños y adyacentes, que fueron peatonalizadas hace unos años, igualmente por presiones de algunos grandes grupos al Ayuntamiento y en contra del comercio hoy han muerto, sólo encontramos locales cerrados, establecimientos en ruinas y ninguna nueva apertura, eso sí, oscuridad, mendicidad y delincuencia, a pesar de que formaron una asociación para intentar que no muriera, llamándole "Corazón de Alicante", y aún promocionándola adecuadamente a muerto.

La historia nos ha demostrado que las ciudades han nacido alrededor de los comercios, donde acudían sus gentes a comprar y se establecían en las zonas de abastecimiento.

¿Vds. se imaginan la C/ Tesifonte Gallego, o la C/ Del Rosario, sin el colorido, iluminación y la oferta del comercio? Creo que se perdería el interés de pasear por las mismas y a su vez la seguridad que conlleva que haya afluencia de público, etc.

Me imagino que muchos de los que han escrito hasta ahora, sobre esto, serán conocedores de que en Francia se ha prohibido la implantación de nuevas grandes superficies fuera de las ciudades, al igual que en Cataluña se están restringiendo al máximo, precisamente para evitar este fenómeno que acabamos de comentar.

Alguien podría comentar: También hay otras ciudades de Alemania o Italia, donde sí funcionan esas zonas peatonales, pero ojo, no todo es traspolable, y no todo es cerrar una calle al tráfico de coches, sino que tendríamos que partir de ciudades muy importantes, con apoyos a la modernización del comercio, convirtiéndolo en un boulevard atractivo, con cómodos accesos y facilidad de aparcamiento, y esto es muy distinto a peatonalizar.

Quisiera hacer una reflexión a los señores ecologistas sobre su carta editada en el periódico de fecha 19 de marzo, ¿Vds. han pensado que cuando el comercio muera en el centro de las ciudades, todos tendremos que coger el coche para irnos a las grandes superficies a comprar, o a las áreas donde es fácil aparcar?

También a los señores de Izquierda Unida sobre su carta del 17 de marzo, –¿Vds. saben a quién beneficia realmente la peatonalización de las calles?

–A las grandes potencias económicas, que como antes hemos dicho montan sus grandes superficies fuera de las ciudades, que aunque tengamos que ir con nuestros coches, vuelvo a repetir tienen cómodos aparcamientos y fáciles accesos.

Me parece una postura acertada, la de estos señores, de apostar por las grandes superficies financieras en lugar de hacerlo por el pequeño comercio, que como antes he dicho es la vida de una ciudad.

Por otro lado, también podríamos pensar en nuestros mayores, que cuantos más comercios mueran en el centro y más abran en los extrarradios, más desatendidos estarán.

Lo que sí les puedo asegurar, y si no el tiempo nos dará la razón es que peatonalización es igual a ruina, cierre y desaparición del pequeño comercio.

Con este escrito, no deseo entrar en la polémica, sino tan sólo expresar mi opinión.

Fdo: Manuel Marínez Berenguer.

Santa Semana

Cercana está ya, la Seman Santa... y cuando se planifican de pie, medio helados por el intenso frío de la noche, par ver pasar nuestros bellos pasos de Semana Santa, se m hablanda el corazón, y es qu es bueno pasarlos, pese quien pese, pues aún queda cristianos y si de paso se d un caramelo la nu, me est bien hueno y se les endulz bajo el frío manto de la noch el reseco y cansado corazo al silencioso he impertérri espectador.

Y así, de esta manera, vez alguno de ellos "los no cr dulos", recen pues aunque n guen su existencia segur seguro, que a la hora de preces se acuerden del ... Dios, y pidan y supliquen q se les oiga.

Y falta hace que se termi de una vez por todas, e angustiosa sequía, que ang la mente y enturbia la ra y que cese, la crispación pueblo albaceteño pues har zos y cansados andan ya tantísimos prolegómenos asuntos de corrupción.

Fdo: Isabel Cuesta Monto

Biblioteca Digital de Albacete «Tomás Navarro Tomás»

■ URBANISMO

Más de cuarenta comerciantes de la calle Mayor se quejan del retraso de las obras

La Asociación del Centro pide celeridad en los trabajos para salvar la campaña primavera-verano

Los comerciantes de la calle Mayor han manifestado su malestar y preocupación por el retraso en las obras de la calle Mayor. En este sentido, la Asociación de Comerciantes del Centro ha pedido al concejal de Urbanismo, Joaquín López Ros, mayor celeridad en la terminación de los trabajos para salvar la campaña de ventas primavera-verano.

JOSE FIDEL LOPEZ
ALBACETE

Un total de cuarenta y un comerciantes de la calle Mayor han remitido un escrito al concejal de Urbanismo, Joaquín López Ros, para manifestarle su «preocupación» ante lo que califican de «lentitud» en la ejecución de las obras de la calle Mayor, así como por las repercusiones «negativas» que este retraso está provocando, como consecuencia del inicio de la campaña de primavera-verano y de comuniones.

Estos comerciantes, a través de la Asociación de Comerciantes del Centro, ha pedido a López Ros que interceda ante la empresa responsable para que termine las obras en los dos tramos levantados, desde la Plaza Mayor a Teniente Gallego, antes de Semana Santa.

Respecto al otro tramo pendiente, desde Teniente Gallego a Guinta, los comerciantes solicitan que los trabajos se retrasen hasta que termine la campaña de ventas primavera-verano.

Los comerciantes añaden que no se oponen a que se lleven a cabo estas obras «pues todos queremos lo mejor —comentan también— para nuestra ciudad, pero que lo hagan en fechas menos perjudiciales o si no es posible demorarlas, si al menos que se comprometan a finalizarlas en el plazo máximo de dos semanas».

Los comerciantes prevén que este retraso en las obras pude provocarles pérdidas económicas de importancia.

Los comerciantes de la calle Mayor se quejan del retraso de las obras. FOTO LA VERDAD

Niegan que la peatonalización esté notándose ya en sus registradoras

La Asociación de Comerciantes del Centro ha salido al paso de las manifestaciones realizadas a *La verdad* por el portavoz de Aedenat, Pérez Pena, en las que afirmaba que los comerciantes estaban notando en sus registradoras los efectos positivos de la peatonalización.

El presidente de la Asociación, Carlos López, comentaba que «nos parece muy bien que Aedenat insista en el carril-bici y que vayan a crear la Asociación de Amigos de las Calles Peatonales, ya que es lícito democráticamente no sólo que expongan sus ideas sino que intenten conseguirlas y nunca nos pondremos en contra de ellos».

López añade que «lo que no es lícito, no democrático ni justo es que traten con manifestaciones falsas crear en el el ciudadano una imagen equivocada de la realidad», ya que según explica, «miente descaradamente cuando dice que los comerciantes comienzan a notar en sus registradoras la nueva situación, cuando justo es todo lo contrario». Pero López señala además que «dice Aedenat que la operación es sólo de una minoría de comerciantes y es lamentable que falseen la realidad y me gustaría que fueran comercio por comercio haciendo una encuesta».

■ HOSTELERIA

Recogidas 60.000 firmas contra el pago a la SGAE

Se pretende cobrar a los bares por tener TV o radio

LA VERDAD
ALBACETE

La Asociación Provincial de Empresarios de Hostelería de Albacete (APEH) ha culminado su campaña de recogida de firmas, que se inició el pasado mes de febrero, contra el pago de 80.000 pesetas anuales exigido por la Sociedad General de Autores de España (SGAE) a los establecimientos hosteleros por tener aparatos de radio o una televisión.

Según informa *El eco de Hostelería*, la Apeh ha llevado a cabo la recogida de firmas contra lo que califican de «abuso» de la SGAE, repartiendo entre los 1.200 establecimientos asociados de esta provincia, tres pliegos en los que se recogían un total de 54 firmas (18 por cada pliego) hasta llegar a conseguir más de 60.000 firmas, que corresponden a esta provincia, y que se unirán a las recogidas en el resto del país, para completar las 500.000 firmas necesarias que se presenten en el Parlamento.

Con esta medida se pretende que los distintos grupos parlamentarios impidan «la injusticia e ilegalidad que están sufriendo las empresas y trabajadores, a los que se les pretende cobrar un canon por tener en sus establecimientos un aparato de radio o televisión y recibir los programas que las emisoras emiten por estos medios».

Junto a la recogida de firmas, la campaña ha incluido la exhibición en los establecimientos hosteleros de unos carteles de color naranja, en los que se explicaba a los ciudadanos que el canon exigido a los bares por la Sociedad General de Autores por tener un televisor o aparato de radio supone un pago anual de 2.640 millones de pesetas.

Pero además de la exhibición de estos carteles, el presidente de la Apeh, Francisco Plaza ha firmado una carta remitida a los presidentes de todos los partidos políticos de Albacete, en la que se les informa de esta problemática y se les pide que expresen su criterio al respecto y defiendan la postura de los hosteleros.

■ DIPUTACION

Este jueves tendrá lugar el esperado pleno para debatir los presupuestos para 1995

Sin embargo, no se someterá a aprobación el convenio para el traspaso del CAS

J. F. L.
ALBACETE

La Diputación provincial celebrará este jueves el esperado pleno de los presupuestos, un pleno en el que las tres formaciones políticas representadas tendrán que ofrecer sus argumentos a favor y en contra de este documento económico, que asciende a 9.165 millones de pesetas.

De todas formas, las posiciones de Partido Popular e Izquierda Unida parecen claras, y votarán en contra. En este pleno también se estudiarán otras cuestiones, como la convocatoria de la oferta pública de empleo, que para este año será de más de cien plazas.

En el capítulo de política territorial, se someterán a aprobación aquellos planes provinciales de obras que todavía no han sido ratificados.

Sin embargo, ha quedado fuera el convenio de cesión de la gestión y administración del Centro de Atención a la Salud (CAS) al Instituto Nacional de la Salud (Insalud). Aunque el presidente daba por hecho la pasada semana que el pleno iba a aprobar este convenio en el día de ayer, ni se convocó finalmente el pleno ni los trabajadores han dado su *visto bueno* al citado documento.

En una reunión en la que estuvo presente el presidente de la corporación provincial, los trabajadores cuestionaron las condiciones del traspaso.

El jueves, pleno de la Diputación. FOTO LA VERDAD

Biblioteca Digital de Albacete «Tomás Navarro Tomás»

REPORTAJE

Varias personas han pedido indemnizaciones al Ayuntamiento por caerse en las obras de peatonalización /FOTO MANUEL PODIO

Víctimas de las obras

El Ayuntamiento y la empresa responsable de la peatonalización del Centro han tenido que pagar varias indemnizaciones a ciudadanos que han sufrido caídas por falta de señalizacion

La falta de señalizacion ha sido la causa de que varios ciudadanos hayan sufrido caidas en aquellas zonas del Centro que se encuentran en obras con motivo del proyecto de peatonalización y revitalizacion. Una señora va a percibir una indemnizacion de 250.000 pesetas por haber sufrido lesiones de distinto carácter, aunque hay más casos.

JOSE FIDEL LOPEZ
ALBACETE

El pasado martes, 18 de abril, la alcaldesa firmaba una resolución en la que se aprobaba la concesión de una indemnización de 250.000 pesetas a Ana R. P., una ciudadana que días atrás, y según fuentes municipales, había sufrido una caída en alguna de las calles del Centro afectadas por las obras de revitalización y peatonalización, caída que le produjo incluso alguna fractura.

Ana R. P. es sólo una de las varias víctimas que se han accidentado en las obras que el Ayuntamiento, a través de una empresa, está llevando a cabo desde el pasado 18 de septiembre en todo el Centro urbano.

También un trabajador municipal, conocido por sus actividades ecologistas en la asociación Aedenat, José Manuel Pérez Pena, padeció un aparatoso accidente en el Altozano, cuando se estaban llevando a cabo los trabajos de mejora en el acerado de Martínez Villena. Heridas en pies y manos, además de la rotura de la ropa fue motivo suficiente para que Pérez Pena presentara una reclamación ante el Ayuntamiento, y que el consistorio recondujo a la empresa responsable de las obras, *Fomento de Construcciones y Contratas*.

Pena no ha tenido problemas para que se indemnice, puesto que según parece, es suficiente argumento para que se le haya dado la razón en su demanda la «nula señalización» de las calles en las que se están llevando a cabo obras de peatonalización.

«Contrariamente a lo que sería lógico —señalaba Pérez Pena— el Ayuntamiento no se preocupa de cortar al tráfico en aquellas calles en las que realizan obras, dando de esta forma prioridad a los automovilistas, por delante de los peatones, pero además, tampoco exige a las empresas que adjudica estos trabajos que tengan en cuenta la seguridad de los peatones».

Más casos

Otro trabajador municipal ha permanecido varias semanas de baja, después de caerse en el hueco de una arqueta que no estaba señalizada. «Y sé que ha habido varios accidentes más, lo que es impresentable».

En opinión de este portavoz de Aedenat, «cuando hay obras, los principales perjudicados son los peatones, que no pueden realizar sus actividades cotidianas, como ir al banco o tramitar cualquier otra cosa por el Centro, ya que tienen que andar con mucho ojo para no ser víctimas de un accidente».

Lógicamente, el Ayuntamiento tiene un seguro de responsabilidad civil que le cubre este tipo de accidentes, «pero al margen de las indemnizaciones económicas, se causa un grave trastorno a estos ciudadanos que se ven afectados por una caída».

José Manuel Pérez Pena recordaba que «otro caso que fue muy llamativo fue el de las obras de la plaza de Gabriel Lodares, una grúa estuvo cerrando el tráfico en un carril durante semanas, y los peatones, para cruzar se vieron en la obligación de ir por la calzada destinada a los vehículos». Por último, comentaba que «una iniciativa loable» ha sido la del Colegio de Arquitectos, que está construyendo su sede en la calle Martínez Villena «y que ha instalado unas vallas de protección para los peatones».

Aedenat ha elaborado un plan para la 'Defensa del peatón'

Va a ser presentado a PP, IU y PSOE para que incorporen a sus programas electorales las sugerencias que consideren oportunas

J. F. LOPEZ
ALBACETE

El grupo ecologista Aedenat dará esta semana el *visto bueno* a un plan que han elaborado para la *Defensa del Peatón*, en el que abordan cuestiones como la necesaria señalización en las obras urbanas, para evitar de esta forma accidentes como los que se están produciendo «y que si afectan a personas mayores, pueden tener consecuencias muy graves, fracturas de clavículas y similares, que en personas de avanzada edad ya se sabe lo que puede significar».

Este plan va a ser presentado antes de que finalice el presente mes de abril a los diferentes partidos políticos que concurren a las elecciones municipales y autonómicas del 28 de mayo: Partido Popular, Izquierda Unida y PSOE tendrán de esta forma la posibilidad de incorporar a sus programas electorales ideas y medidas que defiendan al peatón y que incluso, puedan salvarle de accidentes en plena calle.

Aedenat no va a aliarse a ningún partido político de cara a las elecciones del 28 de mayo, según señalaba José Manuel Pérez Pena, «no nos gusta —señalaba— situarnos en el plano de los que dicen cosas y las incumplen no es nuestra línea, si presentaremos propuestas».

Pisando el acelerador. Cuando falta poco más de un mes, el Ayuntamiento está pisando el acelerador para concluir con las obras de peatonalización y revitalización del Centro, con vistas a ofrecer algo a sus electores y a los ciudadanos en general. De todas formas, y a pesar de encontrarnos en época electoral, el resultado del plan de peatonalización es altamente positivo, y eso se puede comprobar en el importante flujo de ciudadanos que pasean por las calles a las que se les ha lavado la cara y se les ha inyectado una dosis de vida. Aún así, a estas alturas todavía se desconoce cual será el destino final de la calle del Rosario, en el tramo comprendido entre Martínez Villena y Tinte. /FOTO MANUEL PODIO

Biblioteca Digital de Albacete «Tomás Navarro Tomás»

La verdad Miércoles 5 de junio de 1996

Doce colectivos piden la ampliación de las zonas peatonales en Albacete

J. F. L. • ALBACETE

Un total de doce colectivos han suscrito un manifiesto con motivo del *Día Mundial del Medio Ambiente*, bajo el título de *Un compromiso permanente*, con el que piden entre otras cosas una ampliación de las zonas peatonales en Albacete.

El manifiesto —firmado por Arca de Noé, AERESS, Asociación de Mujeres Progresistas, Atesa, Centro Excursionista, Club Lince, Federación de Asociaciones de Vecinos de Albacete, Juventudes Socialistas, PSOE, Sociedad Albacetense de Ornitología, Unión de Consumidores de Albacete y UGT—, fue dado a conocer por el ex-concejal de Urbanismo del Ayuntamiento actual responsable del PSOE local de Medio Ambiente, Joaquín López Ros. Dijo que el objetivo de este manifiesto es «trabajar para conseguir que los ciudadanos realicen un consumo responsable». De la misma forma, el ex-concejal señaló que «consideramos que es un asunto, el medio ambiente, de amplio calado social, ya que el respeto al medio que nos rodea puede ser una fuente de creación de puestos de trabajo».

Estos colectivos persiguen la ampliación de los espacios protegidos, así como el incremento de la relación entre urbanismo y medio ambiente, «con el objetivo de lograr que sea el peatón la base del desarrollo y organización urbanística». Por otro lado, Joaquín López Ros señaló que hay que darle la «máxima importancia» a los programas de educación ambiental. El ex-concejal también se refirió al medio ambiente como «materia que debería ser tenida en cuenta como transversal para cualquier administración, sea local, regional o nacional».

El Club Lince ha organizado una excursión en bicicleta al aula de la naturaleza el domingo, a las nueve de la mañana, desde la punta del Parque.

De izquierda a derecha, Javier Arráez, Fernando Sánchez y Pérez Pena, en la rueda de prensa de ayer./MANUEL PODIO

Los ecologistas 'suspenden' al PP en su primer año de gestión en medio ambiente

Diez organizaciones han convocado para hoy una concentración en el Altozano

JOSE FIOEL LOPEZ • ALBACETE

La asociación ecologista Aedenat ha 'suspendido' al Partido Popular en su primer año de gestión en materia de Medio Ambiente en el Ayuntamiento y en la Diputación. El portavoz de la asociación, José Manuel Pérez Pena, dijo ayer que en los últimos doce meses «se ha retrocedido en política medioambiental», y denunció la «paralización por no decir desmantelamiento» del Plan Director de Medio Ambiente para la provincia de Albacete, «que era sólo un programa de mínimos, pero fundamental».

Bajo el lema de *Nuestra tierra, nuestro hábitat, nuestro hogar*, Aedenat ha convocado para esta tarde, a partir de las veinte horas, una concentración en el Altozano con motivo del *Día Mundial del Medio Ambiente*. A esta convocatoria se han sumado otros colectivos, como el MOC, JEC, JOC, IU, Liberación, CC OO, UGT, UGE y la asociación de vecinos de Franciscanos. El portavoz de Aedenat, José Manuel Pérez Pena, aprovechó la ocasión para criticar al PP en su primer año de gestión en materia de medio ambiente, tanto en el Ayuntamiento como en la Diputación, y aseguró que se ha registrado en «retroceso». Hizo especial hincapié en la «paralización» o «desmantelamiento» del Plan Director de Medio Ambiente, de la Diputación, «que era un programa de mínimos, pero fundamental para mejorar el medio ambiente en la provincia, y en el que el PP no colaboró en absoluto».

Pena dijo que mantienen con el concejal de Medio Ambiente, César Aguilar, una relación «afable», aunque dijo que se encuentra «atado de pies y manos» por el alcalde, y sólo es aprovechado con motivos electorales». Otro de los integrantes de Aedenat, Fernando Sánchez, se refirió a varios asuntos, como los residuos sólidos, «que lejos de solucionarlo, se acrecienta el problema».

Criticó la «preocupante desaparición» de las zonas húmedas, así como la falta de responsables «todavía» del incendio de Yeste. Manifestó su preocupación por el turismo «descontrolado» en la Sierra y la «dejadez administrativa» en la puesta en marcha de la embotelladora del Arquillo «a pesar de las denuncias».

Sánchez añadió que el oleoducto que se proyecta «provocará graves destrozos» y responsabilizó al Ayuntamiento, Junta y Diputación de «no hacer nada» para evitar una nueva desecación del Júcar. Aedenat anunció una acampada internacional en las Hoces del Cabriel, para manifestar de nuevo el paso de la autovía por la zona.

Los vecinos de Franciscanos y Fátima se quejan de que no se respetan las normas de tráfico

LA VERDAD • ALBACETE

Las juntas directivas de las Asociaciones de Vecinos de Fátima y Franciscanos han dado a conocer, con motivo del *Día mundial del medio ambiente* que se celebra hoy, el decálogo de conclusiones de sus III Jornadas sobre el mismo, centradas este año en *La ecología urbana*, calificadas de «gran éxito» por los organizadores. Estas asociaciones han constatado la «falta de respeto a las normas de circulación y aparcamiento, invadiendo los vehículos las aceras, los pasos de peatones o las rampas para minusválidos, a la vez que se ha comprobado a la gran velocidad que se circula, con el consiguiente peligro que supone para nuestros mayores y niños, siendo nuestras calles lugares peligrosos e incómodos para pasear».

Han manifestado su deseo de «seguir trabajando para lograr más espacios peatonales y zonas verdes en nuestros barrios», a la vez que reivindican como patrimonio de todos la peatonalización de la calle del Rosario. Recomiendan a todos los vecinos que sus desplazamientos los realicen a pie, en bicicleta o en transporte público «y solamente por excepción y verdadera necesidad en coche», puesto que creen que en Albacete apenas hace falta el coche.

Otro de los asuntos debatidos en estas jornadas fue el «exceso de ruido, motos, coches, televisiones, músicas, bares... así como factor contaminante y que altera en gran manera la convivencia vecinal».

Consumo de lo innecesario

«Estas jornadas nos han demostrado —afirman— lo mucho que podemos hacer por mejorar el medio ambiente desde nuestros hogares, reduciendo el consumo de lo innecesario y así ahorrar materias primas, la naturaleza se agota y no se puede derrochar, de esta forma seremos más solidarios con todos aquellos que apenas pueden vivir con lo que le dejamos».

En su visita al vertedero municipal y comprativa de reciclaje R que R «que salimos a algo más de un kilogramo de basura por vecino y día y esto supone una contaminación y un problema de difícil solución a corto y medio plazo». Así, dicen que «debemos exigir productos que lleven el mínimo de embalaje, envases retornables, sobre todo de cristal...». «Constatamos —añaden— que nuestro Ayuntamiento tiene una legislación sobre el medio ambiente muy avanzada y adecuada y exigimos su aplicación», y han pedido que se amplíe la recogida selectiva de basura a estos dos barrios.

Para mantener y acrecentar la conciencia ciudadana, respecto al medio ambiente, han creado, ambas asociaciones un grupo de trabajo sobre este tema y de paso, urgen al Ayuntamiento a que ponga en marcha, con la máxima brevedad, el Consejo de Medio Ambiente.

IU asegura que el Ayuntamiento no aplica las medidas del bando del agua

J. F. L. • ALBACETE

El portavoz del grupo municipal de Izquierda Unida, José Eduardo Martínez Valero, criticó ayer al «equipo de gobierno» que preside Juan Garrido por no haber aplicado las medidas que contemplaba el *bando del agua*, dictado por el alcalde el pasado verano.

Valero comentó que «a pesar de que este último año ha llovido algo, el agua sigue siendo un bien escaso, y no se puede seguir derrochando». En este sentido, comentó que los aviones «han instalado el «prometido» sistema de riego por goteo en los parques y jardines de la ciudad, y fue más allá, ya que aseguró que en algunas zonas verdes, como los Jardinillos de la Feria, se está regando con agua potable.

«No sabemos en qué consistirá la anunciada revitalización de los parques y jardines, pero de momento no hemos visto nada de nada», añadió.

Dijo José Eduardo Martínez Valero que el Ayuntamiento no está llevando a cabo un control «exhaustivo» de las fugas de agua que se producen en la red municipal, «y animamos a autoridades competentes que son de juzgados de guardia».

En opinión del portavoz municipal de Izquierda Unida, «es necesario tomar medidas drásticas, pero en primer lugar debe ser el Ayuntamiento quien se aplique el cuento, en caso contrario, no sé qué ejemplo se puede dar a los ciudadanos».

José Eduardo Martínez Valero criticó duramente al concejal de Deportes, Alejandro Baldueza, por el proyecto que ha anunciado para la puesta en marcha de una pista o cancha de iniciación de golf cerca del parque de ocio de La Pulgosa. «Es la gota que colma el vaso —comentó Martínez Valero— ya que todos sabemos la cantidad de agua que requiere una cancha de golf, y más como la que ha anunciado el concejal Baldueza, de ocho hectáreas».

Según José Eduardo Martínez Valero, «este campo de golf gastaría el agua necesaria para abastecer a una población de 15.000 habitantes».

Martínez Valero./LA VERDAD

Biblioteca Digital de Albacete «Tomás Navarro Tomás»

Según explicó el alcalde a los comerciantes del centro, se limitará la velocidad y se separará la zona de peatones

La calle del Rosario se abrirá al tráfico a principios de septiembre

I. MENDIVIL

La promesa del alcalde de Albacete, Juan Garrido, de abrir al tráfico el tramo peatonal de la calle del Rosario a principios de septiembre una vez se haya pasado el período de prueba de tres meses, es uno de los compromisos adquiridos en la reunión que ayer mantuvieron representantes de la Asociación de Comerciantes del Centro con el primer edil y el concejal de Consumo, Lorenzo Boira.

El presidente de dicha Asociación, Carlos López, que destacó la predisposición demostrada por Juan Garrido admitiendo todas las reivindicaciones que le fueron planteadas, señaló que este compromiso contempla además la limitación en esta zona de la velocidad a 20 kilómetros y la separación clara y precisa de la parte peatonal mediante cadenas o jardineras.

Juan Garrido y el concejal de Consumo se reunieron con una representación de los comerciantes del centro. J. M.

Buena predisposición

Carlos López, que atribuyó esta decisión municipal al hecho, no sólo de que el alcalde se ha dado cuenta de que cerrar una calle es contraproducente máxime cuando se tiene al comercio en contra sino también a las pérdidas ocasionadas en este sector a raíz de la peatonalización, enumeró las medidas propuestas por ellos y que cuentan con el visto bueno de Garrido y entre las que destaca la posibilidad de sustituir los grandes autobuses por microbuses más aptos para la circulación por las calles del centro y el pago de indemnizaciones a comercios afectados por las obras de revitalización.

De la misma opinión se mostró uno de los vocales de esta Asociación, quien aseguró sentirse sorprendido por la actitud positiva demostrada por Garrido y Lorenzo Boira y sus comentarios en contra de la peatonalización, "por no gustarles no le gusta ni la L del Altozano. Se han dado cuenta de que las calles de Albacete no dan para más y carecen de infraestructura para peatonalizar, según nos comentó el propio Garrido, quien además no tiene intención alguna de estrangular la vida de esta ciudad en base una experiencia que no les convence ni a ellos mismos".

Finalmente señalaron que se entrevistaron con el portavoz socialista en el Ayuntamiento, quien igualmente les trasmitó su voluntad de colaborar con ellos, una actitud que se contradice con la mantenida por el PSOE en cuanto a este tema.

En relación con esta buena disposición aclararon que "el PSOE se dio cuenta a tiempo de su equivocación y cambio de opinión pero hemos tenido la desgracia de que el PSOE y Carmina Belmonte no se entendieran y nos usase a nosotros para darle la patadita en la espinilla al PSOE cerrando la calle. Ella sí que nos traicionó y nos mintió porque la peatonalización de Albacete fue un capricho personal".

Campaña publicitaria, tarjeta de compra, modernización y especialización

I.M.

Al margen de lo que respecta a la problemática derivada de la peatonalización de determinadas zonas, en la reunión de ayer los comerciantes del centro demandaron del alcalde el tener un representante de esta Asociación en la concejalía de Comercio y la colaboración del Ayuntamiento para la puesta en marcha de campañas publicitarias y otras ayudas encaminadas a la supervivencia de este sector ante la fuerte competencia que les viene con la implantación de nuevas grandes superficies.

Además del Ayuntamiento, tienen previsto pedir subvenciones para la modernización y especialización de sus comercios a la Diputación, la Caja de Castilla-la Mancha y a la Junta de Comunidades, "puesto que todos estamos implicados en este proyecto de salvar el comercio de Albacete. Somos conscientes de la competencia que se nos avecina, del reto que esto va a suponer para nosotros y que estamos dispuestos a asumir desde el asociacionismo ya que ahora no valen actitudes individuales", comentó Carlos López, quien recordó que hoy en día existen en este país 2.100.000 empleados en el comercio y de los cuales sólo 100.000 corresponden a las grandes superficies.

El presidente de los comerciantes del centro, que subrayó la buena predisposición demostrada ante estas peticiones y destacó la intención del alcalde de no entrar en la polémica levantada entre la Federación de Comercio y los Comerciantes de Centro considerándoles como interlocutores válidos, anunció que la primera campaña publicitaria entrará en vigor el próximo 1 de septiembre con la puesta en marcha de una tarjeta de compra que dicha Asociación ofrecerá a sus clientes.

Dicha tarjeta es la que tenía Galerías Preciados y que ya ha sido gestionada por ellos.

Finalmente aclararon que están dispuestos a entablar conversaciones con otros colectivos e instituciones incluida la Federación de Comercio y lanzaron un llamamiento a aquellos comerciantes que no están asociados para que cambien de opinión. La citada Asociación cuenta con 256 socios.

AVISO DE IBERDROLA

INTERRUPCIONES DE SUMINISTRO MOTIVADAS POR TRABAJOS A REALIZAR PARA MEJORAR LAS INSTALACIONES.

Jueves, 13 de Julio de 1995
Almansa
de 9,00 a 12,00 Horas
Paraje Fuentecicas.

Jueves 13 de Julio
Albacete
de 7,00 a 8,30 Horas
San José de Calasanz y Nueva, Teodoro Camino, Tejares, D. Guardiola parciales.

LA FAMILIA DE

D. JESUS ALEMAN POSTIGO

AGRADECE LAS MUESTRAS DE SOLIDARIDAD Y CONDOLENCIA RECIBIDAS DEL PUEBLO DE ALBACETE POR SU FALLECIMIENTO, ANTE LA IMPOSIBILIDAD DE HACERLO PERSONALMENTE.

DISOLUCION Y LIQUIDACION DE INDEFINIDO, S.A.L.

En Junta General Universal y Extraordinaria, celebrada con fecha 10 de Junio de 1995, se acordó por unanimidad de todos los socios, proceder a la disolución y liquidación simultánea de la Sociedad Anónima Laboral "Indefinido", aprobando al efecto el siguiente balance final:

Activo:
Capital suscrito por los socios ..... 5.000.000 Ptas.
Pasivo:
Pérdidas en Ejercicios anteriores a 1995 ..... 5.000.000 Ptas.
TOTAL ..... 0 Pts.

Biblioteca Digital de Albacete «Tomás Navarro Tomás»

Campaña de los empresarios en favor del pequeño comercio local

El presupuesto inicial es de doce millones, y colaborarán alcaldes de toda la provincia

El Presidente de la Federación de Comercio de Albacete, Manuel López, anunció ayer que se va a poner en marcha, a partir del 1 de septiembre, una nueva campaña para apoyar el comercio de la provincia. El lema de esta campaña será: 'Para nuestro comercio tú lo eres todo'.

L. RIOS DEFEZ • ALBACETE

Manuel López, el presidente de la Federación de Comercio, junto con miembros de la directiva. /FOTO MANUEL PODIO

Para apoyar el comercio de la provincia, la Federación de Comercio de Albacete, va a poner en marcha una campaña en los medios de comunicación. Esta campaña se iniciará el 1 de septiembre y se extenderá hasta el 6 de enero del próximo año.

El presupuesto inicial con que se va a contar para llevar a cabo la campaña será de 12 millones de pesetas, aunque, según el Presidente de la Federación de Comercio, Manuel López, si es necesario se invertirá más dinero.

Se van a utilizar, para divulgar esta campaña, no sólo los medios de comunicación de Albacete capital, sino también los que existen en cada pueblo de la provincia. Además, se hará un anuncio publicitario en televisión y otro para las salas cinematográficas. Por otra parte, se utilizarán carteles en vallas y cabinas telefónicas.

Distribución provincial

La Federación de Comercio de Albacete se va a apoyar en las distintas sedes que están distribuidas por la provincia. Así se está esperando la contestación de los alcaldes de Hellín, Villarrobledo, La Roda y Almansa, «aunque parece ser que están a favor de colaborar», aseguró Manuel López.

Por otra parte, en una reunión que mantuvieron con el Alcalde de Albacete, Juan Garrido, éste les manifestó que le parecía una idea muy interesante y que estaba dispuesto a apoyarlos en la campaña.

En ella, además, van a colaborar, en un principio, la Junta y la Caja de Castilla-La Mancha, además de los alcaldes de los diferentes municipios albaceteños.

La calle del Rosario

En la misma reunión que mantuvieron los representantes de la Federación de comercio de Albacete con Juan Garrido, el Alcalde les dejó muy claro el tema del tráfico en la calle del Rosario. Según Manuel López, Juan Garrido, después del periodo de prueba que ha estado cerrada al tráfico esta calle, manifestó su intención de que fueran los propios vecinos y comerciantes los que decidieran qué quieren hacer con su calle.

Por tanto, y siguiendo la voluntad de la Federación de Comercio, está calle se abrirá al tráfico a partir del día 1 de septiembre que es, según Manuel López, cuando empieza la mejor época comercial de cara a la feria y a la campaña de reyes.

■ DIPUTACIÓN

La 'Previsión Española' niega trato de favor en la contratación de seguros

LA VERDAD • ALBACETE

La empresa aseguradora Previsión Española ha contestado a las acusaciones que desde el grupo popular de la Diputación se formularon en torno al eventual trato de favor que, en opinión de ese grupo, podría haber recibido el alcalde de Ossa de Montiel en la contratación de los seguros de la corporación provincial.

Previsión Española explica en primer lugar que «La contratación de las pólizas de seguro que garantizan el patrimonio de la Diputación Provincial de Albacete, le fue adjudicada, en su día a Previsión Española, mediante Concurso Público, de acuerdo con las bases publicadas en el Boletín Oficial de la Provincia, al ser considerada nuestra oferta como la que mejor se adaptaba, tanto en garantías como en precio, al pliego de condiciones establecido por la Diputación».

Aclara este grupo asegurador que «aun cuando la entidad abridora y emisora de los contratos es Previsión Española, S. A., dichas pólizas han sido suscritas en régimen de coaseguro, constituyendo nuestra participación, tanto en sumas aseguradas, como primas, el 36% del total y habiéndose asumido el 64% restante, por las siguientes entidades y con los porcentajes que, a continuación se detallan: U A F 8%; Hércules Hispano, 8%; Plus Ultra, 8%; Cervantes, 8%; Ocaso, 8%; Caser, 8%; Nacional Suiza Orión, 8%; Assicurazioni Generali, 8%».

Identificación

A continuación, expone que «la operación fue intervenida, de acuerdo con la Ley de Mediación en Seguros Privados 9/92, de 30 de Abril, por D. JUan Aguilar Gómez, agente afecto de Previsión Española S.A., en virtud de contrato mercantil suscrito y registrado con fecha 1 de Abril de 1.975, fecha esta muy anterior a su elección como Alcalde de Ossa de Montiel».

La empresa asegura que todo fue intachable. /FOTO LA VERDAD

Niegan que la clave utilizada por Juan Aguilar fuera secreta, y afirman que el uso de una clave «facilita su identificación informática, de igual manera que el resto de los agentes, subagentes y corredores que integran nuestra organización comercial». Indica igualmente esta entidad que la operación «ha sido tramitada y gestionada por la Dirección Regional de La Mancha, a través de la Sucursal de Albacete».

Finalmente, los responsables de Previsión Española S. A. afirman que se sienten honrados de la relación contractual que su grupo mantiene con la Diputación de Albacete, y que quieren que con su explicación quede «constancia de la intachable conducta de nuestro agente en Ossa de Montiel, así como del buen hacer de esta Entidad».

BREVES

Condenado por malversación

La Audiencia de Albacete ha condenado a Fernando F. B. a dos años de inhabilitación por malversar caudales públicos al sustraer 3.731.434 pesetas de la Seguridad Social que destinó a juegos de azar. La sentencia considera a F. F.B. como autor de un delito de malversación de caudales públicos, pero le absuelve de dañar o entorpecer el servicio público, así como del delito de infidelidad en la custodia de documentos. Entre el 1 de febrero de 1990 y el 17 de abril de 1991 el condenado, Jefe de Negociado de la Unidad de Recaudación número 2 de Almansa de la Seguridad Social, sustrajo dinero del cobro de deudas a empresarios y trabajadores autónomos por cuotas no satisfechas. Una investigación interna descubrió los hechos, y el funcionario confesó su acción y devolvió la suma sustraída.

El Síndico de Cuentas niega irregularidades

La Sindicatura de Cuentas de Castilla-La Mancha desmintió las acusaciones del sindicato CSI-CSIF sobre el nombramiento de los tres auditores de este organismo y asegura que el procedimiento para su designación es el que contempla la Ley de Sindicatura y el reglamento para provisión de puestos de trabajo. La Sindicatura explica que todos los auditores nombrados son funcionarios de carrera del Grupo A, y es "indiferente" el que ocuparan puestos de libre designación en la administración de origen, que además se cubren "mediante sistema reglado".

Derogación del decreto de Anchuras

El Grupo Parlamentario de IU en el Congreso de los Diputados presentará el próximo mes de septiembre una iniciativa ante el Parlamento para pedir la derogación del decreto que declara Anchuras (Ciudad Real) zona de interés para el Ministerio de Defensa, del que se cumplen ahora siete años. Así lo manifestó en Ciudad Real el ex-alcalde de Anchuras, Santiago Martín, quien añadió que una comida multitudinaria, una suelta de aves rapaces en la zona, y un concierto de varios cantautores componen los actos que el sábado conmemorarán el séptimo aniversario de la lucha contra el campo de tiro.

Acuerdo de Borrell y Zaplana para la Autovía

Según han informado diversos medios de comunicación de la Comunidad Valenciana, el presidente autonómico levantino, Eduardo Zaplana, se reunió con el ministro de Obras Públicas, José Borrell, y ambos acordaron apoyar el trazado de la Autovía Madrid-Valencia por donde dispone la actual licitación, próxima a las Hoces del Cabriel.

Biblioteca Digital de Albacete «Tomás Navarro Tomás»

ALBACETE

BREVES

SANCION
50 mil pesetas por hacer un gesto a la Benemérita

Albacete.- Gobierno Civil de Albacete ha incoado un expediente sancionador de 50.000 pesetas de multa contra un vecino de Albacete, S.G.R., por hacer "un corte de mangas" a dos agentes de la Guardia Civil. La autoridad entiende que ha habido alteración del orden público con esta actitud.

OBRAS
El Museo cierra sus puertas por reforma hasta el 29

Albacete.- Debido a la última fase de reformas del Museo Provincial de Albacete, éste cerrará sus puertas al público hasta el próximo día 29 de los corrientes. Las obras consistirán en una reconversión para espacio útil de almacén y talleres de un total de 2.600 metros cuadrados.

FESTIVALES
Hoy se pone en escena "La dulce Cásina" de Plauto

Albacete.- En el segundo día de celebración de los Festivales de Albacete, se pone hoy en escena la obra de Plauto, "La dulce Cásina", adaptada por José Luis Alonso de Santos con Mario Rafael Alvarez «El Brujo» en el papel de Lisidamo. La obra comienza a las 11 de la noche en el Recinto Ferial.

DIPUTACION
El Sepei realizó casi 100 salidas por las fuertes lluvias

Albacete.- El Servicio Contraincendios de la Diputación Provincial ha realizado en estos dos días de fuertes tormentas, 97 salidas para asistir demandas de socorro. En el término de Albacete realizaron 7, en Villarrobledo 84, en El Ballestero 2 y una en el término de El Provencio.

VILLARROBLEDO
Más de 50.000 personas pasaron por la Feria

Albacete.- El concejal de Festejos del Ayuntamiento de Villarrobledo ha evaluado positivamente el balance de la Feria de este año que ya ha concluido. Se ha calculado en más de 50 mil las personas que pasaron por el ferial y se han celebrado más de medio centenar de actos festivos.

JUDERIA MORENO

CONTUMACIA No se ha revelado todavía la extraña lógica por la que un grupo de comerciantes infiere menos ingresos en sus cajas registradoras de la peatonalización de la calle donde están instaladas sus tiendas; la falta de claridad la supien con una franca contumacia en mantener inalterables sus planteamientos. El peatón sí calibra con claridad los riesgos que sufre.

A vueltas con 'Rosario'

La céntrica calle de Albacete vuelve a abrirse al tráfico ante el entusiasmo de un sector minoritario del comercio y el desconcierto de peatones y vecinos

JOSE ANGEL M. HIDALGO
Albacete

El desconcierto entre peatones y viandantes vuelve a ser patente. Tras la decisión o modo de canto de cisne de Carmina Belmonte en el ejercicio postrero de su mandato de cerrar al tráfico rodado la calle Rosario de modo experimental hasta el mes de septiembre, no ha sido respetada por el actual equipo de gobierno, a pesar de que el alcalde, Juan Garrido, no se opuso a esta medida en su papel de portavoz del PP en la anterior corporación.

La calle, tras unas semanas de cierre que pareció ser agradecido por los peatones que invadieron alegre, cómoda y libremente la calzada antes ocupada por los vehículos, volvió a ser abierta al tráfico por decisión del alcalde, que cedía a las presiones de un grupo minoritario agrupado en la Asociación de Comerciantes del Centro, que mantienen un enconado enfrentamiento con la Federación de Comercio, integrada en FEDA, a raíz de esta polémica. El presidente de esa asociación ha asegurado que dispone de miles de firmas (más de 10.000) que respaldan la apertura del tráfico rodado, aunque nadie ha visto los documentos donde se han recogido ni se ha explicado cuándo si con qué garantías se ha realizado la encuentra.

Rechazo

Este diario ha realizado una encuesta improvisada en el escenario de la polémica. De 20 peatones a los que se les preguntó si preferían que la calle permaneciese abierta o cerrada al tráfico, 14 respondieron que preferían que estuviese cerrada, aunque 4 de ellos matizaron que si la pregunta les hubiera sido formulada al volante de sus vehículos, quizás hubieran cambiado el sentido de sus respuestas o no hubieran sido tan determinantes en su significado.

Las respuestas a favor del cierre entienden que el peatón "gana en comodidad" y "seguridad" mientras que la ciudad incrementa su atractivo urbanístico. Se sienten preocupados por la situación de los comerciantes, pero anteponen el interés general a otros que nadie ha explicado con claridad.

Las opiniones a favor de la apertura destacan los problemas de tráfico que se generan y desprecian valores como la comodidad al entender que no hay gran diferencia entre la calle cerrada o abierta.

El Partido Socialista ya ha anunciado que iniciará contactos con asociaciones de vecinos, ecologistas y otros colectivos para presionar al equipo de gobierno y procurar que recapacite el alcalde.

Diplomático

El portavoz del PSOE, Rafael López Cabezuelo, se mostró particularmente diplomático con las reivindicaciones de los comerciantes, si su actitud la comparamos con la línea de relativa firmeza del anterinr equipo de gobierno socialista.

En declaraciones a este diario insistió en que "todos los intereses hao de tenerse en cuenta; los de los peatones son legítimos pero también lo son las de los comerciantes y sus familias".

PLAN POPULAR

Las posturas más enconadas e irreconciliables las mantienen los concejales de IU y los del PP. Los primeros defenderán con uñas y dientes los derechos de los peatones y un diseño de ciudad moderno y ecológico: han anunciado sentada y chocolatada populares como modo de presión para que la calle vuelva a ser cerrada al tráfico rodado. Desde el PP se insiste más en el pan que se han de ganar los comerciantes (expresión del concejal Bolra) que en el chocolate de los peatones.

El 'centro' necesita un colector

Las últimas lluvias caídas de forma torrencial en la ciudad de Albacete, han vuelto a demostrar la necesidad de instalar un colector en la zona centro que impida los daños que se registran en este sector cada vez que se produce un fenómeno meteorológico de estas características.

Albacete / J.A.M.H.- El concejal de Urbanismo y portavoz del Partido Popular en el Ayuntamiento de Albacete, Agustín Fernández Carrión, ha vuelto a plantear la necesidad de la instalación de este colector de lluvias para lo que solicitará a la Junta de Comunidades la financiación que se precise.

Este proyecto se encontraba en la carpeta del concejal de Servicios, de la anterior Corporación, para lo que se contaba con la financiación de 300 millones de pesetas procedentes de la Comunidad Europea. Su decisión sin embargo, de no incluirlo entre sus prioridades dejó sin fundamentación el proyecto, por lo que hubo de abandonarse.

Diario 16

DECISIÓN El concejal de Urbanismo del PP está decidido a continuar con el proyecto que ya intentó poner en marcha el PSOE.

El PP entiende ahora que es necesario recuperarlo, para lo que pone de ejemplo los daños ocasionados por las últimas lluvias, y que además el organismo público que ha de financiarlo es la Junta de Comunidades, concretamente a su departamento de Obras Públicas, a la que Fernández está dispuesto a solicitar los 300 millones de pesetas.

La ambición del equipo de gobierno popular pasa por que la obra esté concluida en 1996, para lo que se van a iniciar las gestiones de inmediato.

Biblioteca Digital de Albacete «Tomás Navarro Tomás»

El PSOE no acudió a la señal de protesta por no ser partidario de los actos de folklore

Cerca de 50 personas cortaron el tráfico en la Calle Rosario

E.P.

Alrededor de medio centenar de personas interrumpieron ayer el tráfico en la Calle Rosario en señal de protesta por la decisión adoptada por el alcalde de despeatonalizar el tramo que va desde el cruce con Martínez Villena hasta Villacerrada.

A la convocatoria de Izquierda Unida acudieron representantes de otras organizaciones como Aedenat, SAO y CC.OO. y en el transcurso de la movilización se fijó el próximo día 6 de septiembre como fecha para mantener una reunión para constituir formalmente la Plataforma en defensa de un centro peatonal, según informó el concejal de IU, Ramón Sotos.

Con motivo de la barrera pacífica que formaron las personas que se dieron cita en la calle del Rosario la Policía Local optó por desviar el tráfico hacia la calle de la Feria, por lo que la concentración discurrió sin ningún tipo de incidente.

Defensores de la peatonalización cortaron el tráfico en la calle Rosario. JOSE LUIS

Por imposición

Izquierda Unida denunció una vez más el talante del alcalde que ha recurrido a la vía imposición y al decreto para derogar el acuerdo al que llegaron los tres grupos políticos en la anterior Corporación.

Ramón Sotos dejó entrever además la posibilidad de que el alcalde se haya saltado las normas del Reglamento del Ayuntamiento, ya que la resolución para abrir la calle al tráfico se firmó el pasado jueves, según afirmó el propio alcalde en el Pleno, mientras que el día anterior ya había dado orden de instalar la señalización sin que previamente la propuesta hubiera pasado por la Comisión informativa de Tráfico, a pesar de su relevancia.

Por último, el concejal de IU instó al alcalde a que públicamente diga cuáles son las razones que le han llevado a adoptar esta decisión, puesto que no ha dado ningún tipo de explicación, y criticó el hecho de que finalmente haya prevalecido el criterio de un sector reducido de los comerciantes.

Actos folklóricos

Por su parte, el concejal socialista, Pedro Gómez Mora, manifestó que a pesar de que su grupo es partidario de mantener peatonal la Calle Rosario no se sumó a la señal de protesta por considerar que esa calle no es lugar apropiado para realizar actos de folklore, ya que "la entendemos como un espacio para el paseo, el encuentro y la potenciación del comercio".

Protesta por la reapertura de la calle al tráfico.

Juan Antonio Mata asegura que la nueva patronal "hace aguas"

E.P.

Negando las declaraciones realizadas por el presidente de FEDA, el secretario provincial de CC.OO., Juan Antonio Mata, aseguró ayer que la negociación de los convenios colectivos está bloqueda, y acusó a la patronal de "mentir descaradamente" al decir lo contrario.

A modo de ejemplo, Mata se refirió al convenio de derivados del cemento, cuya plataforma se remitió a la patronal el pasado mes de mayo sin que hasta la fecha les hayan emplazado a una reunión.

Mata indicó que la tensión la está creando deliberadamente la patronal, "aunque no sabemos para qué ni por qué, pero nos tememos que la nueva patronal quiere demostrar que es dura como una roca cuando la realidad es que está haciendo aguas por todos los sitios".

El dirigente sindical acusó a la patronal de estar creando un malestar peligroso en la ciudad y en la provincia por romper marcos de diálogo social establecidos hace muchos años.

El PSOE acusa al PP de falsear datos de abastecimiento de agua

El portavoz socialista, López Cabezuelo, afirmó ayer que "el PP está manipulando a la ciudad en relación con el abastecimiento de aguas, ya que se ha inventado una marginación ante un riesgo de suministro inexistente".

López Cabezuelo entregó un documento del director general de Obras Hidráulicas en el que se señala que "el Ministerio tiene incluido en sus programas de inversiones hidráulicas las obras de infraestructura para suministrar 1 metro cúbico por segundo desde el Júcar".

RESIDENCIAL AGUAS NUEVAS
A 8 Km. de ALBACETE
(Avda. Guardia Civil)
34 CHALETS ADOSADOS DE DOS PLANTAS
con más de 120 m. construidos y patio de 115 m.
* Facilidades de pago y una buena hipoteca. * Nos adaptamos a su economía.
* Ultimos chalets en venta.
RESERVE HORA DE VISITA AL TELEFONO: 21 43 09 de 9 a 3 h.

Biblioteca Digital de Albacete «Tomás Navarro Tomás»

■ URBANISMO

Se pone en marcha la 'Asociación de Amigos de las Calles Peatonales'

Harán concentraciones todos los meses contra la apertura al tráfico de la calle Rosario

Se ha constituido en Albacete la 'Asociación de Amigos de las Calles Peatonales', que defenderá la extensión de estas vías, y que combatirá «retrocesos» como el de la reapertura al tráfico de la calle del Rosario. La asociación promoverá concentraciones de protesta contra esta reapertura todos los meses.

LA VERDAD • ALBACETE

Las protestas contra la apertura al tráfico de la calle del Rosario continuarán todos los meses. / LA VERDAD

En esta asociación de defensa de las calles peatonales se integran, inicialmente, entidades como la asociación ecologista Aedenat, los sindicatos UGT, Stes y Comisiones Obreras, asociaciones de vecinos de Franciscanos y Santa Teresa y grupos juveniles.

Esta entidad, según explicó José Manuel Pérez Pena, va a realizar distintas actividades encaminadas a la defensa de las calles peatonales. Se empezará ya durante esta Feria con una recogida de firmas de apoyo, y se repartirá un tríptico explicando las razones que les llevan a defender las zonas peatonales en la ciudad.

También tienen previsto realizar concentraciones de protesta en la calle del Rosario todos los primeros sábados de cada mes, hasta conseguir que esta vía urbana vuelva a ser peatonal.

El chantaje de la caverna

Pérez Pena aseguró que en el caso de la calle del Rosario hay que hacer una valoración negativa de la corporación anterior, por no afrontar con suficiente audacia la conversión de esta calle en peatonal.

En cuanto a la corporación actual, Pérez Pena indicó que «el PP tiene una postura errante, ya que ha pasado de afirmar que sería peatonal a abrirla al tráfico. Y eso contra la opinión de la mayoría de los albacetenses, y contra la propia opinión de la mayoría del grupo municipal y del propio alcalde, como nos ha reconocido en declaración privada».

A juicio de este portavoz, «esta corporación ha cedido a no sé qué presiones de gente de la caverna, representada por la minoritaria asociación de comerciantes del centro. Se han dejado chantajear, aunque no sabemos por qué motivo».

José Manuel Pérez Pena declaró que peatonalizar es una de las mejores decisiones para mejorar la faz hostil de la ciudad, y que por ello no están dispuestos a dejar que se vaya retrocediendo en algo que, además de ser positivo, cuenta con la opinión favorable de la mayoría de los vecinos.

Incomprensión

Este portavoz comentó que no pueden entender por qué razones la corporación del PP ha cambiado de opinión y mantiene una actitud errática, e insistió en que no van a permitir retrocesos en estas mejoras urbanas.

Pérez Pena advirtió que las protestas que ahora van a empezar sólo son el comienzo de una postura de rechazo permanente con la que se tendrán que enfrentar quienes «se empeñen en dejar Albacete limitado a una ciudad hostil, frente a una situación más humana, como comparte la gran mayoría de los albaceteños».

Recordó que durante el tiempo en el que la calle ha estado cerrada la mayoría de las opiniones han sido favorables, y que además no se han registrado complicaciones ni problemas en el conjunto del tráfico rodado por el resto de la ciudad.

La confederación provincial de empresarios respalda a los agricultores de Asaja encerrados en Socuéllamos

Dirigentes de la patronal albaceteña visitaron a los miembros de la organización agraria para expresarles su apoyo

LA VERDAD • ALBACETE

El presidente provincial de la confederación albaceteña de empresarios, José Manuel Martínez, y otros miembros de su Junta directiva, han visitado a los agricultores de Asaja encerrados en Socuéllamos para pedir ayudas para los afectados por la sequía. Los representantes de la patronal les expresaron su total apoyo.

Acompañaban a José Manuel Martínez el secretario del comité ejecutivo, Jesús Vicente Mesas, el vocal de Villarrobledo, Julio Navarro, y el secretario general de Feda, Justo Roldán.

La delegación fue recibida por una representación de Asaja en la que figuraban el secretario regional, José María Presmeda, el presidente provincial de Albacete, José Pérez Cuenca, el vicepresidente, Manuel Quijada, y el secretario provincial, Eduardo Esteso.

Resonancia

José Manuel Martínez, en nombre de los empresarios albaceteses, departió con los agricultores encerrados, y se comprometió con ellos a trasladar sus reivindicaciones a la Junta de Comunidades de Castilla-La Mancha; al ministerio de Agricultura; a la CEOE y a la Ceprme, y dejó constancia de la decisión de las organizaciones empresariales de apoyar a los agricultores.

José Manuel Martínez./ LA VERDAD

El presidente de Feda trasladó a los agricultores su preocupación por el hecho de que, a su juicio, el gobierno regional «haya tomado una postura tan pasiva ante este problema», y mostró su convencimiento de que son necesarias soluciones urgentes para paliar los daños que la sequía está provocando en los cultivos de la región.

Feda reiteró a los encerrados que esta confederación empresarial respalda plenamente las reivindicaciones de Asaja. Recientemente, Asaja de Albacete se integró en Feda.

Reunión sobre fondos de apoyo regional

El director regional de Programación Económica y Patrimonio, Juan Tomás Vidal, asistirá hoy en Bruselas a una reunión en la que se debatirá el marco comunitario de apoyo a las distintas administraciones regionales y locales, así como de la gestión y seguimiento de estos fondos. Tomás Vidal representará a Castilla-La Mancha como una de las principales beneficiarias de los fondos estructurales de la Unión Europea, al estar encuadrada entre la regiones denominadas de *Objetivo 1*.

Colaboración de la Cámara y la Diputación

El presidente de la Diputación, Emigdio de Moya, y el diputado de Hacienda, Eduardo Núñez, han recibido al comité ejecutivo de la Cámara de Comercio. En este primer encuentro representaron a la corporación empresarial el presidente, Marcos Montero, junto con Juan Molina, Justo Roldán, Manuel Gómez, Delfín Paños, Juan Domingo Ortega, Bautista García y Gaudencio Torres. Se ofrecieron mutua colaboración en las tareas de promoción empresarial y creación de empleo en la provincia, y se analizó en especial la necesidad de reducir los coeficientes del Impuesto de Actividades Económicas.

Ayudas para afectados por riadas

El eurodiputado Juan de Dios Izquierdo informó ayer de la concesión, por parte de la Comisión de las Comunidades Europeas, de una ayuda de urgencia de 250.000 ecus (unos 40 millones de pesetas) para los afectados por las recientes riadas en la provincia de Guadalajara. Según este parlamentario socialista, la ayuda, «de naturaleza humanitaria y de carácter simbólico» y manifiesta de manera concreta y visible la solidaridad de la Comisión con los afectados.

Peticiones sindicales a la Junta

Los sindicatos UGT y CC OO pidieron ayer al director general de Trabajo ampliar la dotación del Plan de Empleo para Zonas Deprimidas, mantener el Plan Concertado con Ayuntamientos y dar más participación a los sindicatos en materia de formación laboral. Los secretarios regionales de UGT y CC OO, Fernando Campos y José María Díaz Ropero respectivamente, mantuvieron sendos encuentros con el director general de Trabajo, quien les expuso sus principales objetivos a afrontar en esta nueva legislatura. Según explicó Díaz Ropero, entre las propuestas de los sindicatos destacan la ampliación y mejora del Plan de Empleo para Zonas Deprimidas, con el objetivo de paliar la pérdida de jornales en el mundo rural a consecuencia de la sequía.

Biblioteca Digital de Albacete «Tomás Navarro Tomás»

■ MUNICIPAL

El exalcalde Salvador Jiménez pide el cierre de la calle del Rosario

El domingo, concentración de 22 colectivos, con el PSOE incluido, por su peatonalización

La Asociación de Amigos de las Calles Peatonales ha convocado para este domingo una concentración en la plaza de la Constitución para exigir el cierre al tráfico de la calle del Rosario. A esta 'movida' se ha sumado el que fuera alcalde de la ciudad entre 1879 y 1983, Salvador Jiménez, lo que ha sido una auténtica sorpresa, ya que desde que abandonara la vida pública no ha participado en actos de este tipo.

JOSE FIDEL LOPEZ • ALBACETE

Un total de veintidos colectivos ciudadanos participarán este domingo en la concentración que ha convocado la llamada Asociación de *Amigos de las Calles Peatonales*, con el objetivo de que se cierre al tráfico rodado la calle del Rosario.

El acto tendrá lugar a las doce de la mañana en la plaza de la Constitución, y en el mismo estarán presentes representantes de Aedenat, Movimiento de Objeción de Conciencia, Juventud Estudiantes Cristiana, Juventud Obrera Cristiana, Unión de Consumidores, Comunidades de Base, Comisiones Obreras, STE, UGT, Izquierda Unida, Liberación, las asociaciones de vecinos de Franciscanos, Santa Teresa, San Pablo, Fátima, Vereda, Carretas y San Antón, R que R, FAMA, federación de jubilados de los clubs municipales y hasta el Partido Socialista Obrero Español.

La vuelta de Salvador

Una de las sorpresas de esta concentración será la presencia del que fuera alcalde de Albacete entre 1979 y 1983, Salvador Jiménez, encargado de dar lectura al manifiesto de la protesta, que se ha convocado bajo el slogan de *La queremos peatonal*.

Es de destacar la presencia de Salvador Giménez, puesto que desde que abandonara la alcaldía, no ha sido partidario de asistir a actos públicos de estas características.

El concejal de Izquierda Unida, Ramón Sotos, explicaba que tan solo se trata «de la primera actividad que ha convocado esta nueva asociación, habrá más en el futuro».

Por su parte, el portavoz de Aedenat, José Manuel Pérez Pena, señaló que «de acuerdo a los colectivos que van a venir a la concentración, se pone de manifiesto que la convocatoria no es sectaria ni partidaria, sino que es una convocatoria abierta destinada a los ciudadanos interesados en cambiar el modelo de ciudad, en el que no primen los vehículos sobre las personas».

Sotos insistía en que «hay muchos argumentos que están a nuestro favor, pero existe uno muy grave, y son los dos accidentes que ha habido en esta calle en solamente quince días, lo que es lamentable».

La *Asociación de Amigos de las Calles Peatonales* han editado un tríptico, que va a ser distribuido durante los días previos a la concentración, en el que dan *Diez razones para peatonalizar la calle del Rosario*, razones como que es sinónimo de progreso, calidad de vida, humanidad, mejora del medio ambiente, apuesta por los más desprotegidos, recuperar el espacio ocupado por el coche al peatón, legislar los derechos de las personas que se desplazan a pie y poner límites al concepto de ciudad en función del tráfico, entre otras.

La concentración del domingo no va a consistir solamente en una protesta y en la lectura de un manifiesto, sino que incluirá también otras actividades más lúdicas, como pintura, escenificaciones...

Todo por una calle. Es más que probable que hasta ahora, en Albacete una calle no había dado tanto que hablar. Del futuro de la calle del Rosario se lleva hablando meses. Ha habido varios cambios de postura; primero unos estaban a favor, después en contra. La novedad más significativa es el apoyo del PSOE a las iniciativas de la *Asociación de Amigos de las Calles Peatonales*./ FOTO MANUEL PODIO

Aedenat: «Desde que se abrió al tráfico, más ruido y menos peatones»

El portavoz de Aedenat, José Manuel Pérez Pena, manifestaba que su colectivo ha realizado un estudio sobre el impacto sobre esta calle desde que se abriera de nuevo al tráfico, el pasado 1 de septiembre, llegando a la conclusión que ha supuesto un aumento de los ruidos con quejas vecinales incluidas, además de una reducción en la presencia de peatones por Rosario.

Estas conclusiones serán dadas a conocer de forma más extensa por el colectivo Aedenat en los próximos días, aunque Pena las adelantaba a *La verdad*.

La calle del Rosario ha supuesto un auténtico campo de batalla entre los partidarios de que se abriera al tráfico, fundamentalmente la Asociación de Comerciantes del Centro (ahora, Asociación de Comerciantes de Albacete) y el alcalde, frente a los que están en contra, que son ya 22 colectivos, todos ellos integrados en la *Asociación de Amigos de las Calles Peatonales*. De todas formas, el tema seguirá dando que hablar.M. F. L.

SELECCIÓN DE

alta fidelidad

Atrévete, vas a oír lo que es bueno.

JVC

RX-808VBK. *Dolby Pro-Logic* en proceso digital. Potencia 4 x 70 W (DIN) altavoces frontales 40 W altavoz central 2 x 15 W altavoces posteriores. Procesador acústico digital con 4 memorias. Hall, Live Club, Stadium y Pavilion. Ecualizador gráfico computerizado de 7 bandas. Display *Dot Matrix* con indicador de pico. Mando a distancia programable (cambio video). Amplificador dinámico Super-A. Sintonizador con 40 presintonías en FM y display para el nombre de las emisoras.

SIENTATE EN TU SILLON PREFERIDO. PON EN MARCHA EL MANDO A DISTANCIA Y PREPARATE A OIR LO QUE ES BUENO. DISFRUTA EL SONIDO MAS FIEL Y AUTENTICO DE TU MUSICA PREFERIDA. VEN, Y COMPRUEBALO.

El Corte Inglés

Biblioteca Digital de Albacete «Tomás Navarro Tomás»

Los minusválidos siguen encontrando barreras arquitectónicas en las viviendas nuevas

FAMA pide que el 10% de taxis sea de vehículos adaptados

E.P.

Que el Ayuntamiento entable negociaciones con la Asociación de Taxis para lograr que el 10% de la flota sea de vehículos adaptados para personas con discapacidades fue una de los planteamientos que FAMA (Federación de Asociaciones de Minusválidos de Albacete) le hizo al concejal de Acción Social, Jesús López, en la reunión que mantuvieron el pasado martes.

Según explicó Jesús López, dando traslado del contenido de la reunión, los dos taxis adaptados que actualmente circulan por Albacete son insuficientes para cubrir la demanda existente, por lo que lo idóneo sería contar con 8 vehículos.

Asimismo, FAMA puso sobre la mesa la posibilidad de crear el bono-taxi, dirigido a aquellas personas con minusvalías que por tratarse de casos extremos sólo pueden utilizar el taxi como medio de locomoción lo que les supone un gasto muy importante.

FAMA pide más taxis adaptados para personas discapacitadas.

Obstáculos en construcciones

Por otro lado, el concejal de Acción Social recogió la petición del colectivo de minusválidos referida a las construcciones de nueva planta, en las que a pesar de que existe una normativa de eliminación de barreras arquitectónicas se siguen encontrando con serios obstáculos.

A modo de ejemplo Jesús López indicó que los portales deben situarse al mismo nivel de la acera y los ascensores no deben estar precedidos por escalones, aspectos que no suelen tenerse en cuenta. Por ello lo que FAMA ha pedido al Ayuntamiento es que en la revisión del PGOU se cuide este tema.

En lo que a la sede de FAMA se refiere, otra de las reivindicaciones del colectivo, el concejal de Acción Social les manifestó que una vez que se ponga en marcha el centro socio-cultural de Carretas, dispondrán de una sala para desarrollar su actividad como asociación.

Más aparcamientos

Por otro lado, FAMA le sugirió al concejal que se supriman las plazas de aparcamiento en bateria reservadas para minusválidos, ya que presentan dificultades para poder entrar y salir del vehículo, y se sustituyan por aparcamientos en línea.

FAMA trasladó su satisfacción al concejal por la rampa que se instaló en la capilla de la Virgen en el Recinto Ferial, aunque le comentó la conveniencia de poner una barandilla.

Entrando en el aspecto laboral, el concejal de Acción Social les informó de la existencia de un proyecto para la creación de talleres ocupacionales que en estos momentos está a la espera de obtener financiación para poder desarrollarlo.

En cuanto a la apoyo que desde el Ayuntamiento se presta a proyectos de integración laboral, Jesús López les manifestó que ya se está trabajando en esa línea y que desde su concejalía recientemente se ha aprobado una subvención para financiar gastos de funcionamiento durante el primer año de una empresa creada por minusválidos, denominada "Fabrijoya".

El domingo, concentración en la Plaza de la Constitución a favor de la peatonalización del Rosario

E.P.

A las 12 horas del mediodía del próximo domingo, día 8 de octubre, en la Plaza de la Constitución, tendrá lugar la primera concentración ciudadana para reivindicar la peatonalización de la calle del Rosario.

Esta iniciativa ha sido convocada por la Plataforma Amigos de las Calles Peatonales, que se constituyó recientemente a raíz de la decisión del equipo de gobierno municipal de volver a abrir al tráfico la calle del Rosario, después de haber sido peatonal durante los meses de verano.

La Plataforma persigue así iniciar toda una cadena de movilizaciones de carácter cívico y logrando el respaldo de al sociedad, dejando a un lado la confrontación política.

Apoyo de asociaciones

Hasta la fecha, forman parte de la Plataforma un total de 19 colectivos que son los siguientes:

Aedenat, MOC (Movimiento de Objeción de Conciencia), JEC (Juventudes Estudiantes Cristianas), JOC (Juventudes Obreras Cristianas), UCE (Unión de Consumidores El Molino), Comunidades de Base, CC.OO., STE, UGT, IU-ICAM, Liberación, R que R, y las asociaciones de vecinos de Franciscanos, Santa Teresa, San Pablo, Fátima, Vereda, Carretas y San Antón.

Biblioteca Digital de Albacete «Tomás Navarro Tomás»

La Plataforma Amigos de las Calles Peatonales llevará a cabo varias movilizaciones para conseguir que la Calle del Rosario se cierre nuevamente al tráfico

Alrededor de 500 personas se dieron cita ayer en la Plaza de la Constitución. JOSE LUIS

El acto concluyó con la lectura de un manifiesto por parte de Salvador Jiménez.

Con la concentración que tuvo lugar ayer en la Plaza de la Constitución

Más de 500 personas retomaron la batalla de la peatonalización

La historia se repite. Vuelve otra vez la polémica en torno a la peatonalización, aunque en esta ocasión la primera batalla se centra en recuperar para el peatón la calle del Rosario, que se ha convertido en el emblema de quienes apuestan por limitar la presencia del coche en las calles.

E.P.

Alrededor de 500 personas pertenecientes a diferentes colectivos y otras muchas a título personal se dieron cita en la mañana de ayer en la Plaza de la Constitución respondiendo a la invitación realizada por la plataforma "Amigos de las calles peatonales", que se constituyó formalmente el pasado mes de septiembre.

El motivo de la convocatoria no era otro que servir de 'banderazo de salida' a una serie de movilizaciones que se llevarán a cabo de ahora en adelante, reivindicando una ciudad más humana en la que el peatón gane espacio al automóvil.

La concentración que tuvo lugar en la Plaza de la Constitución pretendía también servir de protesta ante la decisión que adoptó de forma unilateral el equipo de gobierno popular de volver a abrir al tráfico la calle del Rosario, después de que ésta hubiera permanecido cerrada a los vehículos durante los meses de verano, arrojando unos resultados muy positivos.

En el acto estuvieron representados diferentes movimientos sociales, contándose entre los asistentes a miembros de Aedenat, Izquierda Unida, PSOE, Unión de Consumidores "El Molino", Comisiones Obreras, UGT, R que R, y de asociaciones de vecinos de los barrios de Franciscanos, Santa Teresa, San Pablo, Fátima, Vereda, Carretas y San Antón.

Todos los allí presentes coincidieron en denunciar la reapertura de la calle del Rosario por ser una iniciativa que "se aleja del sentimiento de la mayoría de los ciudadanos que durante los meses en los que la calle ha sido peatonal han disfrutado de la misma sin tener que estar pendientes de los coches".

La calle del Rosario se ha convertido en emblema de quienes apuestan por la peatonalización.

Lectura del manifiesto

La concentración concluyó con la lectura de un manifiesto, cuya autoría correspondía a la Plataforma Amigos de las Calles Peatonales, y que fue leído por el alcalde de la primera Corporación democrática, Salvador Jiménez.

Dicho manifiesto denunciaba el hecho de que el peatón hubiera quedado encerrado en un espacio marginal como son las aceras, mientras que la ciudad se va diseñando sin contar con las opiniones de los vecinos que en ella habitan.

"Las calles no son de nadie sino de todos. No queremos una ciudad dominada por las máquinas, sino al servicio de las personas".

Por su parte, en declaraciones a este diario Salvador Jiménez explicó que su presencia en el acto respondía a que la Plataforma se lo había pedido, y que había aceptado por considerar que se trataba de una reivindicación justa.

Salvador Jiménez se mostró partidario de humanizar algunas de las calles de la ciudad, "para lo que es fundamental limitar la presencia del vehículo", y valoró positivamente el intento de hacer de la calle del Rosario una zona de paseo, ya que por su actual configuración y su cercanía a otras zonas peatonales es idónea para convertirla en una calle de encuentro, mientras que si se permite el tráfico de vehículos puede llegar a ser "tortuosa".

Otro de los asistentes al acto, el portavoz municipal de IU, José Eduardo Martínez Valero, criticó al alcalde por considerar que en este asunto no ha demostrado tener un criterio propio, sino que se ha dejado llevar por la influencia de la Asociación de Comerciantes de la zona centro, que desde luego no es ni mucho menos una voz mayoritaria, sino justamente todo lo contrario.

Po otro lado el portavoz del Grupo Socialista, Rafael López Cabezuelo, indicó que el proyecto de la calle del Rosario todavía está sin terminar, ya que estaba previsto instalar jardineras y aún no se ha hecho, "independientemente de que la calle sea peatonal o no, las jardineras servirían de obstáculo para que los coches aparquen en ella como lo hacen ahora".

Biblioteca Digital de Albacete «Tomás Navarro Tomás»

La Plataforma Amigos de las Calles Peatonales llevará a cabo varias movilizaciones para conseguir que la Calle del Rosario se cierre nuevamente al tráfico

Alrededor de 500 personas se dieron cita ayer en la Plaza de la Constitución. JOSE LUIS

El acto concluyó con la lectura de un manifiesto por parte de Salvador Jiménez.

Con la concentración que tuvo lugar ayer en la Plaza de la Constitución

Más de 500 personas retomaron la batalla de la peatonalización

La historia se repite. Vuelve otra vez la polémica en torno a la peatonalización, aunque en esta ocasión la primera batalla se centra en recuperar para el peatón la calle del Rosario, que se ha convertido en el emblema de quienes apuestan por limitar la presencia del coche en las calles.

E.P.

Alrededor de 500 personas pertenecientes a diferentes colectivos y otras muchas a título personal se dieron cita en la mañana de ayer en la Plaza de la Constitución respondiendo a la invitación realizada por la plataforma "Amigos de las calles peatonales", que se constituyó formalmente el pasado mes de septiembre.

El motivo de la convocatoria no era otro que servir de 'banderazo de salida' a una serie de movilizaciones que se llevarán a cabo de ahora en adelante, reivindicando una ciudad más humana en la que el peatón gane espacio al automóvil.

La concentración que tuvo lugar en la Plaza de la Constitución pretendía también servir de protesta ante la decisión que adoptó de forma unilateral el equipo de gobierno popular de volver a abrir al tráfico la calle del Rosario, después de que ésta hubiera permanecido cerrada a los vehículos durante los meses de verano, arrojando unos resultados muy positivos.

En el acto estuvieron representados diferentes movimientos sociales, contándose entre los asistentes a miembros de Aedenat, Izquierda Unida, PSOE, Unión de Consumidores "El Molino", Comisiones Obreras, UGT, R que R, y de asociaciones de vecinos de los barrios de Franciscanos, Santa Teresa, San Pablo, Fátima, Vereda, Carretas y San Antón.

Todos los allí presentes coincidieron en denunciar la reapertura de la calle del Rosario por ser una iniciativa que "se aleja del sentimiento de la mayoría de los ciudadanos que durante los meses en los que la calle ha sido peatonal han disfrutado de la misma sin tener que estar pendientes de los coches".

La calle del Rosario se ha convertido en emblema de quienes apuestan por la peatonalización.

Lectura del manifiesto

La concentración concluyó con la lectura de un manifiesto, cuya autoría correspondía a la Plataforma Amigos de las Calles Peatonales, y que fue leído por el alcalde de la primera Corporación democrática, Salvador Jiménez.

Dicho manifiesto denunciaba el hecho de que el peatón hubiera quedado encerrado en un espacio marginal como son las aceras, mientras que la ciudad se va diseñando sin contar con las opiniones de los vecinos que en ella habitan.

"Las calles no son de nadie sino de todos. No queremos una ciudad dominada por las máquinas, sino al servicio de las personas".

Por su parte, en declaraciones a este diario Salvador Jiménez explicó que su presencia en el acto respondía a que la Plataforma se lo había pedido, y que había aceptado por considerar que se trataba de una reivindicación justa.

Salvador Jiménez se mostró partidario de humanizar algunas de las calles de la ciudad, "para lo que es fundamental limitar la presencia del vehículo", y valoró positivamente el intento de hacer de la calle del Rosario una zona de paseo, ya que por su actual configuración y su cercanía a otras zonas peatonales es idónea para convertirla en una calle de encuentro, mientras que si se permite el tráfico de vehículos puede llegar a ser "tortuosa".

Otro de los asistentes al acto, el portavoz municipal de IU, José Eduardo Martínez Valero, criticó al alcalde por considerar que en este asunto no ha demostrado tener un criterio propio, sino que se ha dejado llevar por la influencia de la Asociación de Comerciantes de la zona centro, que desde luego no es ni mucho menos una voz mayoritaria, sino justamente todo lo contrario.

Po otro lado el portavoz del Grupo Socialista, Rafael López Cabezuelo, indicó que el proyecto de la calle del Rosario todavía está sin terminar, ya que estaba previsto instalar jardineras y aún no se ha hecho, "independientemente de que la calle sea peatonal o no, las jardineras servirían de obstáculo para que los coches aparquen en ella como lo hacen ahora".

Biblioteca Digital de Albacete «Tomás Navarro Tomás»

Albacete

Varios cientos de personas se dieron cita en la Plaza de la Constitución y calle del Rosario para pedir la peatonalización de esta arteria./ FOTO JESUS CALVO

Los vecinos se concentraron por una calle Rosario peatonal

El ex-alcalde Salvador Jiménez leyó un comunicado a los más de quinientos asistentes

Más de quinientas personas se dieron ayer cita en la Plaza de la Constitución y calle Rosario para pedir la peatonalización de esta popular arteria albacetense. El que fuera alcalde socialista de Albacete, Salvador Jiménez, leyó un comunicado en el cual insistió en la necesidad de hacer las ciudades al servicio de los vecinos .

JOSE LUIS GONZALEZ • ALBACETE

El progresismo de Albacete se concentró ayer, en un número aproximado de quinientas personas, en la Plaza de la Constitución-Calle Rosario, para protestar por la despeatonalización de esta emblemática vía albacetense. En esta mañana dominical se pudieron ver muchas caras conocidas, caso de actuales concejales y diputados socialistas, ex-concejales del PSOE, ediles y diputados de IU, los máximos responsables sindicales de la provincia, ecologistas, miembros de organizaciones juveniles y vecinales, así como distintos delegados provinciales de la Junta de Comunidades.

El presidente de la Unión de Consumidores, José María Roncero, introdujo el acto y presentó al ex-alcalde socialista de Albacete, Salvador Jiménez que leyó un comunicado a todos los asistentes. En el preludio, Roncero apostó por una ciudad de Albacete más saludables y llena de calidad de vida.

Salvador Jiménez, durante su intervención, habló de trabajar por cambiar los actuales cánones de las ciudades. «Necesitamos una ciudad distinta a la que tenemos. El coche ha ido cobrando importancia en detrimento de la persona. Vivimos la monocultura del coche, en función de él se han hecho los trazados urbanos, en donde cada vez hay menos árboles. A los 140.000 vecinos de Albacete se les ha metido en esos espacios marginales que son las aceras»., dijo el que fuera alcalde de Albacete.

Durante su intervención, Jiménez denunció el que los ciudadanos no son consultados cuando se toman decisiones como la de despeatonalizar la calle del Rosario. Manifestó que «las calles peatonales son un proyecto ilusionante y la peatonalización de esta calle era una experiencia muy interesante para Albacete, la decisión de abrirla al tráfico es un intento de expulsarnos de nuestras propias calles».

Finalmente dijo Salvador Jiménez que «Albacete es una ciudad privilegiada donde no se necesita el coche, por ello hagamos una ciudad al servicio de las personas»

Salvador Jiménez protagonizó el acto de ayer./ FOTO LA VERDAD

Una cuestión muy polémica

Mucho se ha hablado sobre la peatonalización de la calle del Rosario hasta la fechas, y se seguirá hablando. El concejal de Comercio decía sobre la concentración de ayer que ha sido un poco precipitada y que no es definitivo que la calle vaya a seguir abierta al tráfico. Por contra, las reivindicaciones han sido creciendo por momentos para que la calle del Rosario se cierre definitivamente al tráfico y sea una vía peatonal.

«Por una mejora de la calidad de vida en nuestra ciudad»

Más de veinte colectivos progresistas se sumaron al acto de ayer

J. L. G. • ALBACETE

Los Amigos y Amigas de las Calles Peatonales una plataforma ciudadana que agrupa a más de veinte colectivos progresistas de la ciudad de Albacete. Esta plataforma organizaba ayer la concentración que tuvo lugar en la Plaza de la Constitución y que tuvo una aceptable respuesta de gente.

Para todos estos colectivos la peatonalización es una «invitación a reflexionar sobre el uso inadecuado que se hace del coche». También consideran que peatonalizar es sinónimo de progreso y supone «una mejora en la calidad de vida de nuestra ciudad».

Ayer en la concentración de la Plaza de la Constitución se habló de que con la peatonalización se contribuye a la mejora del medio ambiente, se apuesta por los más desprotegidos (personas en sillas de ruedas, carritos de bebé, ancianos), es el primer paso para recuperar el espacio ocupado, por el coche, al peatón, y supone legislar los derechos de las personas que se desplazan a pie

Albacete para andar

Tanto el ex-alcalde socialista de Albacete, Salvador Jiménez, como el presidente de la Unión de Consumidores, José María Roncero, intervenían ayer en la concentración de la Plaza de la Constitución, y ambos hablaban de Albacete como una ciudad cómoda, ideal para desplazarse andando.

Los Amigos y Amigas de las Calles Peatonales consideran que «la idea: todo para el coche, se ha convertido en el estandarte de las diferentes políticas municipales, que les ha llevado a mantener una conducta errática y contradictoria. El actual partido (PP) que rige la vida municipal de Albacete ha cambiado tres veces de opinión, en menos de tres meses, sobre la conveniencia de que la calle del Rosario sea peatonal»..

Según este colectivo, «una vez más, los intereses de una minoría se imponen a los de la mayoría, en este caso a los ciudadanos y ciudadanas que nos desplazamos a pié». Y añaden que «la decisión de cerrar la calle del Rosario a los peatones y abrirla al tráfico sólo puede ser interpretada con un intento de *los de siempre* de expulsarnos de esas calles albaceteñas»

Biblioteca Digital de Albacete «Tomás Navarro Tomás»

■ **MEDIO AMBIENTE** NUEVAS MOVILIZACIONES DE 'AMIGOS DE LAS CALLES PEATONALES'

Denuncian que la velocidad en la calle del Rosario no se controla por radar

Convocado para el domingo un 'aperitivo peatonal' para reivindicar su cierre al tráfico

La asociación 'Amigos de las calles peatonales' denunció ayer que no es cierto que la velocidad de la calle del Rosario se esté controlando por radar. Esta plataforma ciudadana ha convocado para el próximo domingo un 'aperitivo peatonal' en esta calle, para exigir que se cierre al tráfico rodado.

JOSE FIDEL LOPEZ • ALBACETE

El portavoz de la asociación *Amigos de las calles peatonales*, José Manuel Pérez Pena, aseguró ayer que no es cierto que se haya colocado un radar en la calle del Rosario para controlar la velocidad de los vehículos que por ella circulan. De esta forma, Pena desmentía las manifestaciones realizadas por el propio alcalde, Juan Garrido, y añadía que «ningún vehículo circula a la velocidad permitida, es decir, a 20 kilómetros por hora».

Para Pena, la velocidad de los coches solamente se podrá controlar «colocando guardias en toda la calle y denunciando a los automovilistas, lo que no es normal, ya que así el Ayuntamiento provocaría que los conductores se sintieran como unos infractores».

Miembros de los 'Amigos de las calles peatonales'./FOTO LA VERDAD

La asociación considera que la calle del Rosario en estos momentos es «ruidosa, peligrosa e incompatible para peatones y vehículos». Por este motivo, los *Amigos de las calles peatonales* han convocado para este domingo a las doce y media de la mañana en esta vía un aperitivo peatonal.

Después de conocer la opinión del alcalde respecto a Rosario (Juan Garrido ha señalado que le parece que la situación actual de la calle es la más aconsejable), ha comentado que «el primer edil debe ser uno de los pocos ciudadanos que le gusta que la calle esté abierta al tráfico».

Solicitan un Plan General más sensible con las necesidades peatonales

El concejal de IU y también miembro de esta asociación, Francisco Tierraseca, señalaba que «ahora es el momento de seguir reivindicando que la calle del Rosario se quede peatonal, puesto que se está en plena revisión del Plan General de Ordenación Urbana».

Para Tierraseca, el Ayuntamiento debe ser «sensible» con las inquietudes de los peatones «y con todos los ciudadanos, con el objetivo de elaborar un plan urbanístico de acorde a las necesidades de Albacete».

La asociación ha iniciado una campaña de recogida de firmas para que los ciudadanos se sumen a la reivindicación de que se haga peatonal la calle del Rosario.

De momento, la plataforma no tiene muy claro a donde van a enviar estas firmas, aunque sí saben que servirán como elemento de presión de cara a la administración municipal, para que se escuchen sus peticiones y reivindicaciones.

PARA TODAS LAS EDADES, PARA TODOS LOS TAMAÑOS.

Por sólo 575 ptas. Incluido diario y suplemento TV

Todos los sábados, con LA VERDAD, una colección de ocho vídeos con los personajes más entrañables de Hanna Barbera.

Llévalos a casa y diviértete con sus aventuras en compañía de tus hijos.

PROXIMO SÁBADO, 25 DE NOVIEMBRE, ¿QUIÉN ES ...?

Don Gato

El sargento Matute sería feliz si pudiera pillarlo con los monos en la masa. Pero Don Gato es especialista en desaparecer en los cubos de basura ... y en vivir sin dar golpe. Con su inseparable Benito y el resto de la panda forman el grupo más divertido de gatos de los suburbios.

■ **PLAZA DE TOROS**

Los empleados de la plaza exigen sus derechos./FOTO LA VERDAD

Los empleados piden que se les reconozcan sus derechos

LA VERDAD • ALBACETE

El nuevo comité de empresa del personal de la plaza de toros se ha entrevistado con el concejal de Festejos, Antonio Rodríguez, de forma oficiosa, con el objetivo de exponerle algunos de los problemas «urgentes» que tienen en estos momentos.

Entre estos problemas, el portavoz del comité, Damián García Nieto, ha destacado que se deben reconocer los actuales puestos de trabajo, que se cumplan las obligaciones con la seguridad social y que se establezca un número mínimo de servicios en cada festejo.

Los trabajadores esperaban que estas reivindicaciones fueran atendidas por Rodríguez e incluidas dentro del pliego de condiciones para la adjudicación de la plaza de toros, un tema que se encuentra en estos momentos en estudio.

El concejal de Festejos les respondió, según el portavoz del comité de empresa, que no era posible introducir estas mejoras por estar ya aprobado por parte de la comisión de gobierno el pliego de condiciones. De todas formas, Rodríguez se comprometió a mantener una reunión con los trabajadores cuando se conozca la empresa adjudicataria.

Biblioteca Digital de Albacete «Tomás Navarro Tomás»

'Movida' gastronómica en favor de los peatones en una calle en Albacete

La Asociación de Amigos de la Calle del Rosario invitan a un aperitivo para protestar contra su reapertura a la circulación

JOSÉ ANGEL M. HIDALGO
Albacete

La Asociación de Amigos de las Calles Peatonales ha convocado a todos los albaceteños a un aperitivo de protesta contra la apertura al tráfico de la calle del Rosario que tendrá lugar el próximo domingo 26 a las 12.30 horas, decisión que cada vez adquiere un carácter de mayor firmeza por parte del equipo de gobierno municipal, tras las últimas declaraciones del alcalde, Juan Garrido, quien ya se ha mostrado francamente partidario de que continúe despeatonalizada.

El portavoz de este colectivo, José Manuel Pérez Pena, ha asegurado que "hoy más que nunca mantenemos vivas nuestras reivindicaciones; vamos a iniciar una campaña de recogida de firmas y mensualmente continuaremos con las concentraciones de protesta".

La impresión de este colectivo es que "estamos comprobando cómo los albaceteños nos están transmitiendo cada vez en mayor número, la necesidad imperiosa de cerrar al tráfico la calle del Rosario".

Pérez Pena criticó la actitud del grupo popular del Ayuntamiento de Albacete que, a su juicio, "está mimetizando políticas del PP llevadas a cabo en otros municipios". El ecologista recordó los argumentos que acompañan a esta reivindicación, como lo es "la necesidad de recuperar para el peatón la ciudad, dominada por el coche".

También se esgrimió el problema de la peligrosidad que supone mantener la calle en el estado actual, diseñada para ser peatonal y sin embrago soportando el tráfico rodado".

El representante de IU en esta asociación, Francisco Tierraseca, aseguró que la velocidad que con frecuencia atraviesan ese tramo d ela calle los vehículos es superior a los 20 kilómetros preceptivos para una vía lenta como es ésta. Pérez Pena denunció, en esta línea, que "la instalación de un radar por parte de la concejalía de Tráfico es mentira: no es posible controlar la velocidad de los coches si no es colocando guardias a lo largo de toda la calle y denunciando a los conductores que superen esa velocidad".

Considera que en el estado actual, la calle resulta "ruidosa, peligrosa y molesta para el uso simultáneo de peatones y coches; parece que el alcalde es el único al que le gusta".

JOSEPA MORENO

PARA RATO Los amigos de la peatonalización del Rosario van a tener muchos últimos domingos de mes para manifestarse.

Mueren dos personas al chocar un camión y un autobús

Toledo / DIG.-Dos personas han fallecido y otras dos han resultado heridas de gravedad ayer por la mañana al chocar frontalmente un camión y un autobús cerca de la localidad toledana de Belvis de la Jara.

Según informó a EFE la Guardia Civil de Tráfico y el Servicio de Bomberos de Talavera de la Reina, en el accidente, ocurrido a las seis y cuarto de la mañana, fallecieron el conductor y uno de los dos pasajeros del autobús, con matrícula B-0121-PG y que cubría el trayecto entre Barcelona y Zafra (Badajoz).

El conductor del camión, con matrícula de BA-8900-M, resultó herido grave, así como el segundo ocupante del autobús, informó la Guardia Civil, que no facilitó la identidad de las víctimas.

Desde hace 10 años, somos la única organización ecologista con una sede submarina. *Por algo será.*

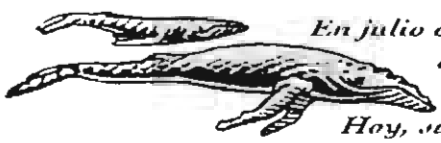

En julio de 1985, los servicios secretos franceses hundieron el Rainbow Warrior. Objetivo: eliminar el más incómodo testigo de las pruebas nucleares que se realizaban en el Pacífico. Hoy, sus restos descansan en las profundidades del mar.

Y hoy, en Greenpeace, seguimos trabajando, seguimos presentando alternativas y seguimos consiguiendo resultados, aunque sabemos que todavía nos queda mucho por hacer...a todos. A ti también. Colabora con Greenpeace. Envíanos este cupón y te diremos cómo hacerte socio/a.

Nombre.....*Tel*.....

Dirección.....

Población.....*C.P*.....

GREENPEACE
Rodríguez San Pedro 58
28015 Madrid

Biblioteca Digital de Albacete «Tomás Navarro Tomás»

Según los informes del radar de la Policía Local, muy pocos conductores superan los 20 kilómetros por hora./FOTO LA VERDAD

El Ayuntamiento anuncia su intención de comenzar a multar en la calle del Rosario

Esta mañana, los colectivos que intregran la asociación de 'Amigos de las calles peatonales' celebrarán un almuerzo para pedir que se cierre al tráfico

El concejal de Tráfico, Germán Avila, ha manifestado a 'La verdad' la intención del Ayuntamiento de comenzar a multar en la calle del Rosario a aquellos conductores que superen la velocidad máxima establecida, que es de 20 kilómetros por hora. Precisamente, esta mañana, la asociación de 'Amigos de las calles peatonales' celebra un nuevo acto reivindicativo para pedir que se cierre al tráfico.

JOSE FIDEL LOPEZ • ALBACETE

Esta mañana, a partir de las doce y media, la asociación de *Amigos de las calles peatonales* celebrará un nuevo acto reivindicativo, para dejar de manifiesto su deseo de que la calle del Rosario se cierre al tráfico y sea solamente peatonal.

Esta asociación ha convocado para esta mañana a los colectivos y ciudadanos interesados en que se cierre a la circulación esta céntrica vía a que tomen parte en un almuerzo peatonal, *que* dará comienzo a las doce y media del mediodía.

Según manifestó el portavoz de este colectivo en la presentación del acto, José Manuel Pérez Pena, el almuerzo es tan solo un pretexto para dialogar en torno a la ciudad que —en opinión de las personas asociadas pro-peatonalización— debería ser Albacete.

Calle ruidosa

Para los *Amigos de las calles peatonales*, la calle del Rosario es en estos momentos ruidosa, peligrosa e incompatible para peatones y vehículos, y de ahí que soliciten que se cierre al tráfico lo antes posible.

Sin embargo, desde el Ayuntamiento no existe intención de cerrarla, ni mucho menos, puesto que según el alcalde, Juan Garrido, está funcionando correctamente tal como está en estos momentos.

La opinión de Garrido

La opinión del primer edil de la ciudad fue contestada por la asociación. José Manuel Pérez Pena explicó que «Juan Garrido debe ser uno de los pocos ciudadanos que está conforme como está la calle».

Por su parte, el concejal de Tráfico, Germán Avila, ha señalado que también está satisfecho como está funcionando de Rosario. Desmentía que no se estuviera controlando la velocidad de los coches que la atraviesan por radar, tal y como habían denunciado los ecologistas, y anunciaba que es intención del Ayuntamiento comenzar a sancionar, quizás, desde el año que viene, aunque no lo precisó.

Según Germán Avila, hasta ahora solamente se ha informado y advertido a los conductores que han superado la velocidad establecida, es decir, 20 kilómetros por hora.

Se respeta la velocidad

«De todas formas —añadía— podemos decir que la mayoría de los conductores respetan la velocidad, si tenemos en cuenta los controles de velocidad que se han realizado». Según el último sondeo, de unos mil vehículos, tan solo 12 ó 13 superaron la velocidad máxima establecida.

El acto de esta mañana es el segundo que organiza esta asociación; en el primer participó el que fuera alcalde de Albacete de 1979 a 1983, Salvador Jiménez.

Menos atascos. El concejal de Tráfico, Germán Avila, explicaba que desde que se abriera nuevamente la calle del Rosario al tráfico, los atascos como el que se puede ver en la imagen, han desaparecido /FOTO LA VERDAD

ANTES DE COMPRAR SU TELEFONO MOVIL
Comunique con expert
SONY CMH 333 19.900 pts
MOTOROLA EXECUTIVE PHONE II 11.900 pts
PHILIPS PR-653 25.900 pts
NOKIA 121 23.900 pts
MOTOROLA GSM 7200/7500 52.900 pts
SIEMENS GSM S-3 35.900 pts
ALCATEL GSM HC 400 32.900 pts
Nota: Precios con conexion de línea en Expert.
DISTRIBUIDORES:
MoviLine MoviStar

Biblioteca Digital de Albacete «Tomás Navarro Tomás»

■ REIVINDICACIONES

Pidieron con un 'aperitivo-protesta' que la calle del Rosario sea peatonal

La Asociación de Amigos de las Calles Peatonales se reunirá esta tarde con el alcalde

La Asociación de Amigos de las Calles Peatonales de Albacete volvieron a pedir ayer al alcalde que el polémico tramo del Rosario, comprendido entre Martínez Villena y Tinte, se cierre al tráfico. Y lo hizo de una forma singular: organizando, al mediodía, un 'aperitivo protesta', al que acudieron más de un centenar de ciudadanos.

LA VERDAD • ALBACETE

Se pidió que la calle del Rosario sea peatonal mientras. / FOTO MANUEL PODIO

Durante el tiempo que duró esta concentración reivindicativa la Policía Local cortó al tráfico este tramo. A los asistentes se les ofreció refrescos, vino, patatas fritas, cortezas y frutos secos en unas mesas que fueron instaladas en la plaza de la Constitución, junto a la calle del Rosario. También hubo recogida de firmas de apoyo a la campaña iniciada hace unos meses para que este tramo vuelva a ser peatonal.

José Manuel Pérez Pena, portavoz de la asociación dijo que lo que se pretendía con esta novedosa iniciativa era salir de las clásicas manifestaciones y hacer otro tipo de protesta «en un ambiente totalmente distendido, como corresponde a la idea de una ciudad diferente y un poco más humana».

Señaló que la intención de la Asociación es continuar con este tipo de aperitivos y otras acciones, mientras el alcalde, Juan Garrido, siga manteniendo abierta al tráfico la calle del Rosario. Pérez Pena criticó al primer edil acusándole de hacer «un acuerdo con un sector de los comerciantes», postura que, a su juicio, «obedece a una cuestión puramente personal». No obstante, anunció que invitarían a Juan Garrido a participar en una de estas concentraciones al objeto de que conozca las inquietudes de esta asociación que propugna, también, la utilización de transportes alternativos como la bicicleta o el autobús.

Aseguró que «la inmensa mayoría» de los ciudadanos de pie de Albacete «están totalmente de acuerdo en que la calle del Rosario siga con ese perfil tan humano que adquirió durante los tres meses que fue peatonal».

«Vamos a seguir intentando que los ciudadanos valoren la importancia que tiene estar aquí un domingo, totalmente tranquilos, en una calle liberada al tráfico, sin peligros, sin ruidos, sin sentirnos amenazados por el hecho de la presencia tan abusiva y obsesiva que tiene el coche hoy en día en nuestra ciudad», añadió el portavoz de la Asociación. Pérez Pena, una vez más, insistió en que Albacete debería copiar el modelo de calles peatonales de Oviedo, ciudad gobernada por el Partido Popular.

Esta tarde está prevista en el Ayuntamiento una reunión de la Asociación con el alcalde, al que pedirán que replantee su postura respecto a la calle del Rosario.

Los perjudicados del edificio 'Residencial Galaxia' se concentraron en el Parque en demanda de justicia

LA VERDAD • ALBACETE

La Asociación de Perjudicados de Residencial Galaxia realizó ayer al mediodía, en el Punta del Parque de Abelardo Sánchez, una concentración reivindicativa de poco más de

Cerca de medio centenar de vecinos expresaron su protesta de forma silenciosa y exhibiendo, por espacio de unos diez horas, pancartas reivindicativas.

Un portavoz de los perjudicados dijo que la Justicia debía de ser sensible ante el grave problema que, desde hace cinco años, padecen cuarenta familias —que se vieron estafadas por los promotores de las viviendas— y resolver el caso, permitiendo, como

Un momento de la concentración. / FOTO MANUEL PODIO

vienen reclamando, que se celebre un juicio en el que se resolviera la situación.

Dado que la Justicia ha archivado provisionalmente las querellas interpuestas, los perjudicados se encuentran en una situación límite, «al borde del precipicio, expuestos a que en cualquier momento Bancaja, la entidad financiera a la que deben las hipotecas que se negaron a pagar, les subaste las viviendas». Los afectados han pedido ayuda al presidente de la Diputación y el día 6 se entrevistarán con el alcalde con el mismo fin. Los perjudicados contestan a Bancaja el mensaje de que, puesto que realiza una labor social, acoja a las familias «como un caso benéfico».

BREVES

Asamblea regional de los remolacheros

Domingo Triguero ha resultado elegido, por cuarta vez consecutiva, presidente de la Asociación Regional de Remolacheros, en la Asamblea General celebrada por esta agrupación en Ciudad Real. Posteriormente se dio el visto bueno a una reforma de los estatutos, mediante la cual se amplió de uno a seis el número de vocales del Comité Ejecutivo, para dar cabida en el comité a representantes de todas las provincias de la región. La Asamblea trató sus trabajos con la liquidación de los presupuestos, que estuvieron en torno a los 24 millones de pesetas el pasado año, y la aprobación de los del próximo ejercicio.

Acuerdo de los regionalistas

Representantes de partidos regionalistas de toda España, reunidos en Madrid en el "II Encuentro Regionalista", decidieron la constitución de una coordinadora estatal con vistas a crear un movimiento común e integrador en todo el país. Así lo anunció el secretario general del Partido Regionalista de Castilla-La Mancha, Esteban Bernal, quien criticó que la vertebración del Estado de las Autonomías se está haciendo de forma "inconstitucional" porque la presencia de las autonomías en el Estado "es nula".

Albacete, en el Congreso Centrista

Siete compromisarios albaceteños asistieron este fin de semana de Madrid al primer Congreso Nacional de Unión Centrista, entre ellos Fernando García Cárcelés, presidente provincial del CDS, quien ha manifestado que el bipartidismo está haciendo «un daño tremendo» a los ciudadanos en España y que «critica al PP por las actitudes que está teniendo en instituciones como el Ayuntamiento de Albacete y la Diputación».

Más de 600 cotos de caza mayor

El precio de una batida de caza mayor en Castilla-La Mancha varía entre las 12.000 y 500.000 pesetas, dependiendo si la monte en cuestión es público o de un coto social gestionado por la Administración regional o en un coto privado. De los 620 cotos de caza mayor que hay en Castilla-La Mancha más de la mitad -315- se encuentran en la provincia de Ciudad Real, mientras que Toledo cuenta con 155, Cuenca con 86, Guadalajara con 50 y Albacete con 14. La región cuenta con un total de 18 refugios de caza de los 14 que existen en España.

ACADEMIA CEDES
SOCIETAD COOPERATIVA LIMITADA
La Asamblea General Universal de esta Cooperativa, celebrada el día 30 de octubre de 1995 acordó, por unanimidad, el acuerdo de reducir el capital social para dejarlo fijado en la cantidad de DOS MILLONES OCHOCIENTAS CINCUENTA MIL PESETAS.
Albacete, a 24 de noviembre de 1995
EL PRESIDENTE DEL CONSEJO RECTOR

EL CINTURON DE SEGURIDAD
mantiene al conductor y al pasajero en el interior del vehículo y evita que, por inercia, se transformen en proyectiles humanos.
Su utilización reduce aproximadamente a la mitad el número de muertos.

Biblioteca Digital de Albacete «Tomás Navarro Tomás»

TRAZOS / ANGEL CUEVAS

Aperitivos peatonales

Aplaudo la iniciativa de la Asociación de Amigos de Calles Peatonales de organizar un *aperitivo protesta* en el *tramo guadiana* de la calle del Rosario. Hay imaginación en esta convocatoria que ayer congregó a más de un centenar de ciudadanos y que tuvo un carácter fundamentalmente lúdico, porque la reivindicación, como bien sabe el amigo Pérez Pena, no está reñida con la fiesta. Los promotores han querido salir de la aburrida concentración de pancarta y grito pelado y ofrecer algo mucho más atractivo que, sin duda alguna, ha marcado un precedente en la historia de la movilización social de Albacete. Pero, dada la ola de aburguesamiento que nos invade e instalados, como nos encontramos, en el estado del bienestar, me pregunto si no hubiera sido mejor que, en vez de fantas, coca-colas, vino de garrafa, papas, cortezas y frutos secos, como ayer al mediodía se ofreció en la calle del Rosario, se hubiera servido en ese *aperitivo protesta* unos trocitos de mojama, langostinos, jamón serrano y calamares a la romana —no pido más, no hay que pasarse—, todo ello regado con vino de denominación de origen *La Mancha*, que hay que hacer patria. Sinceramente, creo que con este otro menú habría acudido más gente a la concentración, ganándose la Asociación de Amigos de las Calles Peatonales más adeptos para la causa.

—Es que no tenemos ni un duro, macho.

Eso no es problema. Se podría haber llegado a un acuerdo con la Asociación Provincial de Empresarios de Hostelería para que ellos corriesen con los gastos del aperitivo, a cambio, por ejemplo, de publicidad en los folletos reivindicativos de los distintos colectivos que forman parte de la plataforma de defensa de las calles peatonales.

—Pues ahora que lo dices...

ENCUESTA

¿Se deberían adecentar los accesos por carretera a la ciudad?

Las basuras, los escombros, la casas en ruinas, las chabolas, son fenómenos que están siempre ubicados en la periferia de la ciudad. ¿Cree que nuestros accesos por carretera dan una imagen pobre de Albacete?

JOSE L. GOSÁLVEZ
ADMINISTRATIVO

Todo se puede siempre mejorar, pero yo creo que los accesos a la ciudad no desmerecen a la misma, porque al decir verdad no hay basuras ni escombros. Vengo ahora de fuera y no me llama la atención la suciedad. Quizás si te fueras por la carretera que te lleva a la Sierra del Segura los arcenes están más sucios.

PASCUAL LÓPEZ
AGENTE DE SEGURIDAD

La verdad es que el extrarradio de Albacete da una imagen muy pobre de nuestra ciudad. Albacete no es nada sucio, pero cuando entras de fuera la primera impresión que te llevas es bastante negativa. Se debe de quitar escombros, se debe de limpiar, se tiene que adecentar todas esas zonas.

La imagen de Albacete al entrar por carretera es pobre. El Ayuntamiento se debería ocupar del asunto porque ahora tenemos muchas visitas de gente de fuera. Lo que ocurre es que no nos damos cuenta de la imagen que estamos ofreciendo y, aunque esta ciudad sea limpia, también hay que hacerlo en la periferia.

ALEJANDRO SÁNCHEZ
E. DELINEANTE

Yo creo que damos la imagen que puede dar otra ciudad similar a la nuestra. Tenemos la autovía Madrid-Alicante y la verdad es que todo está muy cuidado y muy limpio. Por contra, la carretera de Murcia sí que le hace falta una intensa limpieza o, mejor para todos, que construyan de una vez por todas la autovía.

CALIXTO GÓMEZ
DELINEANTE

LOS GÓMEZ / VALERIANO BELMONTE

PISTAS

MÚSICA

El concierto será en el paraninfo

Concierto de la Escuela Universitaria de Magisterio por el Día del Maestro. Para conmemorar el Día del Maestro y el X Aniversario de la Universidad de Castilla-La Mancha, la Escuela Universitaria de Magisterio ofrece mañana, a las 8'15 de la tarde, en el paraninfo del Vicerrectorado, un concierto musical a cargo de los alumnos de especialidad de educación musical. Los alumnos son Yolanda Sánchez, Aurora Jareño y Mónica Ballesteros, como pianistas; a la flauta estará Virginia Trujillo, al saxo, Pedro J. Moya, Miguel Sinarro y Ana Sinarro; los acordeones son Leonor Ruiz, Anselmo Ramón, Reyes Martínez e Isabel Monge, el oboe Andrés Alcázar y la batería Jesús Díaz.

CURSOS

'Reciclaje en Trabajo Social', nuevo curso del CSI-CSIF. La Confederación de Sindicatos Independientes y Sindical de Funcionarios inicia mañana un nuevo curso sobre Recicleja en Trabajo Social en la Administración Local, dirigido a un máximo de 30 alumnos, enfocado a trabajadores de la Administración local. Este curso, último de los dos que había programado, comienza hoy lunes, día 27 y finalizará el próximo 1 de diciembre y se enmarca dentro de los cursos del Plan de Formación Continua.

LA FOTO

EXITO EN EL ESTRENO DE LA OBRA DE 'TEATRO DE MALTA'
La obra *NI sexo, amor, regalos, mentiras...*, estrenada el pasado jueves por *Teatro de Malta* obtuvo una buena crítica del público, que elogió el trabajo de la directora Marta Torres.

EXPOSICIONES

Continúa abierta la exposición del pintor Alfonso Gallego Lozoya. La sala de exposiciones de la delegación provincial de Educación y Cultura, sita en la Avenida de la Estación, continúa ofreciendo la exposición pictórica del artista Alfonso Gallego Lozoya, que es miembro del Taller de Artes Plásticas y uno de los fundadores del Taller de Pintura del Ateneo Albacetense. La muestra permanecerá abierta hasta el próximo 30 de noviembre, en horario de 11'30 de la mañana a 2 de la tarde y de 6 de la tarde a 8'30 de la noche, todos los días laborables, cambiando el sábado por la mañana de 11 a 1 del mediodía. Desde 1980, Alfonso Gallego Lozoya ha realizado seis exposiciones individuales.

MÚSICA

Enrique Santiago y Josep Colom, intérpretes del último recital dedicado a Paul Hindemith. Con la ayuda técnica de la Fundación Juan March, Cultural Albacete ha organizado un ciclo dedicado al compositor Paul Hindemith. Para rendirle los honores, Enrique Santiago (viola) y Josep Colom interpretarán las obras hoy, a las 20'15 h., en el Auditorio.

Biblioteca Digital de Albacete «Tomás Navarro Tomás»

Ayer unas 100 personas participaron en el "aperitivo peatonal" en demanda del cierre al tráfico de Rosario

La Plataforma Amigos de las Calles Peatonales se reunirá hoy con el alcalde

I.M.

La Plataforma Amigos de las Calles Peatonales se reunirán hoy a las cinco de la tarde con el alcalde, el popular Juan Garrido, para reivindicarle que la calle del Rosario se cierre nuevamente al tráfico, según informó uno de sus miembros, José Manuel Pérez Pena.

Pérez Pena, que participó junto a una centena de albaceteños en el "aperitivo peatonal" convocado por dicha Plataforma para el mediodía de este domingo en demanda de que Rosario vuelva a ser peatonalizada, aseguró que a tenor de las firmas que han recogido cada vez son más los ciudadanos y sectores que sintonizan con la filosofía y las reivindicaciones que defienden los Amigos de las Calles Peatonales, empezando por Rosario.

En este sentido, reiteró que "tal y como está configurado su trazado es incompatible para ser utilizado conjuntamente por vehículos y peatones" y añadió que "no podemos olvidar que Albacete de por sí es una capital hostil en cuanto a su diseño y son precisamente iniciativas como las que pedimos las que sirven para que dejemos el coche de lado y disfrutemos de una ciudad pensada para los ciudadanos de a pie".

El acto reivindicativo de ayer, es uno más de los que mensualmente tienen previsto organizar en tanto la corporación municipal no decida replantearse el hecho de que esta calle vuelva a ser peatonal, y en consecuencia deje de lado las presiones de un sector determinado de los comerciantes que motivaron su apertura a la circulación rodada.

Al margen de esta iniciativa, que consistió básicamente en retomar la calle como punto de encuentro de los ciudadanos mientras se tomaban un aperitivo, desde esta Plataforma se está llevando a cabo una campaña de recogidas de firmas con el objeto de hacer ver al alcalde, Juan Garrido, que cada vez es mayor la parte de la sociedad albaceteña que públicamente se manifiesta a favor de incrementar las zonas peatonales en nuestra capital.

Un centenar de albaceteños participaron en el "aperitivo peatonal" en demanda de que Rosario sea peatonal. J. MONTERO

Modelo de ciudad

En este sentido, José Manuel Pérez Pena, reiteró que lo que está en juego es el modelo de urbe que queremos para Albacete; es decir, calles estrechas llenas de obstáculos, o, por el contrario, espacios amplios donde no sólo podemos pasear a gusto sino también convivir.

A este respecto, subrayó que "es necesario hacer ver a los peatones que nuestra capital puede ser vivida, sentida y usada de manera distinta a cómo está en estos momentos, y por ello la convocatoria de este aperitivo en un entorno totalmente diferente al que conocemos en nuestro vivir diario y cotidiano".

En otro orden de cosas y en respuesta a los controles de velocidad que por parte de la Policía Local se están efectuando en Rosario, volvió a criticar que no se denuncien y sancionen a aquellos infractores que rebasan la velocidad de 20 kilómetros a la hora permitida para dicha vía, "porque sólo de esta forma se conseguirán evitar las situaciones de caos y sobre todo el peligro que corren los viandantes".

Nueva concentración de los afectados del edificio Galaxia en demanda de un juicio oral

I. MENDIVIL

Los afectados del "Complejo Residencial Galaxia" volvieron ayer a concentrarse en la punta del Parque en demanda de que se celebre un juicio oral. Esta concentración, la segunda que protagonizan en este entorno, volverá a repetirse todos los domingos hasta que la Justicia no cambie de parecer y se reabra el caso.

Como ya es conocido el titular del Juzgado de Instrucción número 3 que instruye este sumario decidió archivar de forma provisional la querella que en su día presentaron los afectados por estafa, falsificación documental y maquinación, al entender que se les sujeto a una hipoteca mayor de la que había sido pactada en el momento de comprometerse a la adquisición de dichas viviendas.

En total son 40 las familias albaceteñas afectadas por esta situación y "que pueden verse en la calle si no conseguimos cambiar las cosas y la Justicia no nos da oportunidad alguna para defendernos y dar nuestra versión de cómo se desarrollaron los hechos", señaló Rafaela Salmerón de la Rosa, uno de los portavoces de los perjudicados.

Según explicó Rafaela Salmerón de la Rosa, por otra parte, están a la espera de reunirse en fechas próximas con la directiva de Bancaja, entidad financiera y acreedora, para llegar a una solución que evite la posible subasta de las viviendas en el supuesto de que se ejecuten las hipotecas pendientes sobre las mismas.

En este sentido cabe recordar, siempre según versión de esta portavoz, que los afectados firmaron inicialmente una hipoteca de 3.700.000 pesetas, la cual en cuestión de tres años y sin que nadie les informara se incrementó a 5.400.000 pesetas. Cuando en el 88 las compraron la cuantía total de las mismas era de 4.900.000, cantidad que en el 91 subió a 8.100.000 más otro millón que los propietarios entregaron durante las obras. Por estas subidas quienes pensaban pagar 43.000 pesetas al mes al final se con 80.000 mensuales.

Esta concentración se repetirá todos los domingos hasta que no haya juicio oral. J.M.

Biblioteca Digital de Albacete «Tomás Navarro Tomás»

VIS ALQUILER DE COCHES
LICENCIA
NUEVO DOMICILIO:
Alcalde Conangla, 58 – ALBACETE
Teléfono: 21 96 60

VIS ALQUILER DE COCHES
LICENCIA
PREGUNTE POR
NUESTROS PRECIOS

ALTOZANO

José Bono y Juan Garrido, distinguidos con los Premios de Radio Albacete

Ayer se reunió en el Hotel San Antonio el jurado encargado de fallar los Premios de Radio Albacete "Destacados 95", este año en su primera edición.

Tras la deliberación, el jurado eligió como "Destacados 95" a las siguientes personalidades e instituciones: José Bono, como político regional; Juan Garrido, como político local; Medicus Mundi, a la labor humanitaria; Carmina Belmonte, a las buenas formas; El último de la Fila, en el apartado de Música; al Club Voleibol Albacete y a la afición del Albacete Balompié, en el apartado deportivo; a Daniel Martínez, en el apartado taurino; y a José Sánchez de la Rosa, como destacado a la labor periodística.

La entrega de estos premios tendrá lugar el próximo día 21 de diciembre, a las 20.30 horas, en el transcurso de una fiesta que se celebrará en el Auditorio Municipal.

"Buque", nueva agencia de publicidad en Albacete.-Recientemente ha sido "presentada en sociedad" a los medios de comunicación una nueva agencia de publicidad que ha empezado a operar en Albacete. "Buque", que así se denomina la agencia, está compuesta por tres socios que trabajan en ella, y su director gerente es Andrés Requena. Les deseamos la mejor de las suertes en este complejo y ultra-competitivo mundo de la publicidad.

La Plataforma se reunió ayer con el alcalde

Se propone un referéndum sobre peatonalización

LT

La Plataforma Amigos de las Calles Peatonales mantuvo ayer su primer encuentro con el alcalde, Juan Garrido, a quien le hicieron llegar de manera directa las reivindicaciones que persiguen con sus movilizaciones.

A esta reunión asistieron representantes de siete colectivos integrantes de la Plataforma, y según comentó uno de ellos al término de la misma, la toma de contacto discurrió de manera totalmente distendida.

Concentración peatonal.

Clave política

No obstante, la impresión que les quedó a los miembros de la Plataforma tras hablar con el alcalde es que su posición y la del equipo de gobierno municipal es totalmente contrapuesta, ya que "la clave política que le induce a mantenerse firme en su planteamiento les impide asumir las reivindicaciones de la Plataforma, puesto que parten del convencimiento de que no se puede poner ningún tipo de obstáculo al coche".

Ante esta situación, la Plataforma Amigos de las Calles Peatonales le comunicó al alcalde su intención de estudiar la posibilidad de realizar un referéndum para que sea el conjunto global de la población de Albacete el que se pronuncie sobre qué modelo de ciudad se quiere.

Sin embargo, la Plataforma quiere dejar claro que cuando hablan de una ciudad peatonal no significa que haya que peatonalizar todas las calles, sino que se tengan en cuenta los intereses de los peatones.

Coches innecesarios

En este sentido, uno de los miembros de la Plataforma indicó que "nuestra batalla consiste en poner límite a los vehículos, pero sólo a aquellos que se utilizan de forma innecesaria. No queremos perjudicar a aquellas personas que no tienen más remedio que utilizarlo porque realizan desplazamientos largos o porque es su herramienta de trabajo".

Señalar que el pasado domingo, la Plataforma Amigos de las Calles Peatonales realizó su segunda concentración en la Plaza de la Constitución para pedir el cierre al tráfico de la calle del Rosario.

ONCE

Lunes, 27	43090
Martes, 21	75205
Miércoles, 22	12683
Jueves, 23	38460
Viernes, 24	90007

Serie 038

TOLSAN
P. I. Campollano, C/C. 21
Tfno: 52 02 04 ALBACETE

lotería primitiva

BONOLOTO

Lunes, día 27
2—16—20—21—23—46
Comple. 44 Rein. 8

Martes, día 21
10—11—24—30—34—49
Comple. 48 Rein. 2

Miércoles, día 22
4—6—19—33—36—41
Comple. 26 Rein. 4

Viernes, día 24
22—33—36—40—46—48
Comple. 32 Rein. 7

PRIMITIVA

Jueves, día 23
2—9—28—34—35—41
Comple. 10 Rein. 3

Sábado, día 25
7—9—12—28—35—41
Comple. 37 Rein. 8

Chiribitas

▶Esta tarde va a ser inaugurado el Laboratorio Cuchillero en el Campus de Albacete. Algo importantísimo, sin lugar a dudas, y que redundará en beneficio de este sector estratégico para nuestra ciudad.

▶ Ahora bien: por muy importante que sea, lo que no es normal es que hayan llegado al periódico nada menos que ¡cinco! notas de prensa convocándonos a la inauguración: una de los propios cuchilleros, otra de la Universidad, y tres de la Junta, que se apunta a todo y tira con pólvora del rey.

▶ Disculpamos a los cuchilleros, que defienden lo suyo. Pero la Universidad y la Junta deberían coordinarse un poco mejor. Claro, que como tanto Bono como Luis Arroyo están en campaña electoral permanente...

▶ En el Ayuntamiento andan muy contrariados en que la Unión Europea va a conceder un año más de prórroga para adaptar los mataderos a la normativa comunitaria.

▶ Esperemos que sea así, porque si no, vamos a tener que ir a matar los gorrinos y los corderos a Bruselas.

▶ Preparen las carteras, que El Corte Inglés ya está aquí: se confirma que el día 15 de diciembre abrirá, al menos, uno de los dos centros de Albacete. Más competencia para el comercio, más tentaciones para el consumidor... y más cebolletas de Enero, por supuesto.

Bono y Arroyo, de campaña.

Biblioteca Digital de Albacete «Tomás Navarro Tomás»

Sánchez de la Rosa./ LV

Destacados por Radio Albacete

Radio Albacete eligió ayer a sus *Destacados 1995*, entre las personas que han tenido una especial relevancia, en distintos campos, en la sociedad albacetense. Como destacado por su labor periodística el elegido ha sido José Sánchez de la Rosa, quien ha dirigido hasta hace poco *La verdad de Albacete*; destacado como político regional fue José Bono; como político local, Juan Garrido; por labor humanitaria, Medicus Mundi; por buenas formas, Carmina Belmonte; en música, El Último de la Fila; deportivos, Club Voleybol y Afición del Albacete; taurino, Daniel Martínez. Los premios se entregarán el próximo día 21, en el Auditorio municipal.

El pleno de las Cortes será el jueves

El Pleno de las Cortes de Castilla-La Mancha, convocado para el jueves, tratará del aumento del fondo de ayuda a municipios, según el acuerdo PSOE-PP. La sesión no incluirá ninguna iniciativa de IU, a pesar de que el diputado de esta formación, José Molina, comunicó su deseo de debatir la jornada continuada en los colegios de Toledo. También se debatirá una proposición presentada conjuntamente entre el PSOE y el PP, para instar al Gobierno a que elabore cuatro planes integrales sobre abastecimiento de aguas, depuración, gestión de residuos sólidos y extinción de incendios.

Protesta educativa por la jornada partida

Los representantes de las juntas de personal docente de Castilla-La Mancha han acordado realizar una movilización general de ámbito regional en enero, así como un encierro que protagonizarán en diciembre, como medidas de protesta contra la imposición, por parte del MEC, de la jornada partida en Toledo, en contra de la opinión de la comunidad educativa.

Guadalajara aprobó el pliego del cable

El Pleno del Ayuntamiento de Guadalajara aprobó ayer, con el voto en contra de los grupos de la oposición, el pliego de condiciones administrativas, jurídicas y técnicas para la instalación de la televisión por cable en aquella capital. El grupo socialista calificó la propuesta de televisión por cable de "concurso de méritos de los alcaldes del PP, para quedar bien con José Mª Aznar".

■ SOCIEDAD

Los 'Amigos de las calles peatonales' no descartan provocar un referéndum

LA VERDAD • ALBACETE

El alcalde, Juan Garrido, se entrevistó en la tarde de ayer con una representación de la asociación de *Amigos de las calles peatonales*. El objetivo de esta audiencia era intercambiar opiniones acerca del futuro de la calle del Rosario, abierta en estos momentos al tráfico, pero con velocidad reducida.

El portavoz de la asociación, José Manuel Pérez Pena, señalaba que «no ha habido acercamiento de posturas, solamente exposición de argumentos». Según Pena, el Partido Popular solamente «tiene argumentos políticos para defender su postura de mantener abierta la calle al tráfico». En opinión de Pérez Pena, «se debe producir un debate en la sociedad acerca del modelo que queremos de ciudad, si la queremos más o menos humana». Para ello, la asociación está pensando en provocar la celebración de un referéndum popular acerca de qué tipo de ciudad se quiere en Albacete.

«De momento no sabemos ni cómo ni de qué forma se puede poner en marcha el mecanismo para organizar un referéndum, pero lo que tenemos claro es que no es una tontería hacerlo, para que el Ayuntamiento sepa lo que los ciudadanos quieren».

La asociación de *Amigos de calles peatonales* ha organizado hasta ahora varios actos reivindicativos; el último de ellos, tuvo lugar el pasado domingo, y consistió en lo que sus promotores llamaron *aperitivo peatonal*.

La asociación, con el alcalde./FOTO MANUEL PEDRO

DECIMAS
Mas de 90 tiendas en toda España.
LAS MEJORES MARCAS Y... LOS MEJORES PRECIOS
Las principales marcas del mundo del deporte y marcas exclusivas de máxima calidad.
Reebok
adidas
TEAM MICKEY
arena
NIKE
HI-TEC
tenth
JP
SPEEDO
AVIA
lotto
QUIK SILVER
OFERTA DE LA SEMANA
POR LA COMPRA DE UN CHANDALL
Reebok
UN PAR DE ZAPATILLAS DE REGALO
TIENDAS DECIMAS EN MURCIA
• C.C. Continente Atalayas. Molina del Segura s/n. (Murcia). Tel.: 20 03 65
• Barítono Marcos Redondo, 7 - Esquina Santa Teresa (Murcia). Tel.: 21 13 95
TIENDAS DECIMAS EN CARTAGENA
• Plaza España, 8 (Cartagena). Tel.: 50 59 07
HAGA SU MEJOR NEGOCIO
CENTRAL DE FRANQUICIA Tel.: (91) 329 54 88
BUSCAMOS FRANQUICIADO EN ALICANTE Y ALBACETE

Biblioteca Digital de Albacete «Tomás Navarro Tomás»

La Comisión de Urbanismo aprobará la ordenanza reguladora y el pliego de la concesión

La regulación de la red del cable da hoy su primer paso

E.P.

Después de varias semanas con el expediente 'empantanado', la Comisión de Urbanismo del Ayuntamiento aprobará hoy el pliego de condiciones económico-administrativas para la concesión de la utilización del dominio público para la construcción, instalación y explotación de una red de cable.

Se supone que será también hoy cuando se apruebe la ordenanza municipal que regulará dicho servicio, aunque ayer no se pudo facilitar copia de la misma por encontrarse todavía en manos del secretario general del Ayuntamiento, según explicó el concejal de Hacienda.

No obstante, el alcalde compareció ante los medios de comunicación para explicar los motivos que llevan a su grupo a aprobar tanto la ordenanza como el pliego, a pesar de las múltiples advertencias de los grupos de la oposición sobre la supuesta ilegalidad de esta medida.

En este sentido, el concejal de Hacienda señaló que el Grupo Popular se ampara en la Constitución y en un artículo del Reglamento de Bienes Municipales para sacar adelante lo que para ellos no es más que la defensa a ultranza de las competencias municipales en el uso del dominio público del suelo.

El alcalde indicó que se trata de garantizar el poder del Ayuntamiento sobre su patrimonio para de esta forma poder también conseguir una mayor suficiencia económica, como resultado de la concesión.

Con la libre competencia, continuó diciendo el alcalde, se persigue dotar a Albacete de los servicios y medios más modernos en materia de telecomunicaciones, ya que, además de la televisión, la red del cable tiene otras muchas posibilidades.

Garrido y el concejal de Hacienda explicaron los motivos que les lleva a aprobar la ordenanza del cable. (MORENO)

Contradicciones de la oposición

En cuanto a la actitud de los grupos de la oposición, Juan Garrido señaló que están cayendo en una gran contradicción, ya que en los debates de la campaña electoral todos los grupos coincidían en la necesidad de aumentar los ingresos de los ayuntamientos, y ahora se niegan a defender en este sentido los intereses municipales. Garrido añadió al respecto que ahora deberían dejar de lado lo que sus partidos defienden a nivel estatal.

Y en lo que al PSOE se refiere, el alcalde comentó que aún resulta más sorprendente su postura, cuando lo que el PP pretende hacer en Albacete, ya se ha hecho en Almansa.

El concurso público podría convocarse en enero

Entre los criterios de valoración de las ofertas se tendrá en cuenta, según consta en el pliego de condiciones técnicas, el menor impacto ambiental en la ciudad de las obras necesarias para la instalación de la red, lo que significa que se tendrá en cuenta el uso de las infraestructuras existentes y por lo tanto la menor apertura de zanjas en la ciudad.

Otros aspectos que se valorarán serán las tarifas y la oferta de servicios a los usuarios, así como los servicios a favor del Ayuntamiento.

La concesión de la red del cable se otorgará por un plazo máximo de 25 años, a contar desde el momento en que se formalice el contrato.

El alcalde indicó que de momento no hay prisa en convocar el concurso público, pero que lo que sí que urge es aprobar la ordenanza y los pliegos antes de que se apruebe a nivel estatal la Ley de Telecomunicaciones.

No obstante, Garrido indicó que podría ser en el próximo mes de enero cuando se convoque el concurso.

El alcalde dice que peatonalizaría la calle del Rosario si hubiera un enorme clamor popular

E.P.

Tras la reunión que mantuvo el lunes con la Plataforma Amigos de las Calles Peatonales, que no sólo tuvo un tono distendido, sino también incluso humorístico, el alcalde manifestó que "ni yo les convencí a ellos, ni ellos me convencieron a mí".

Sobre la propuesta planteada por la Plataforma de convocar un referendum para hacer partícipe a toda la sociedad del debate planteado, Juan Garrido aclaró en primer lugar que la facultad de convocar el referéndum le corresponde a él, y añadió a continuación que no considera que haya que gobernar el Ayuntamiento en función de las encuestas.

No obstante, en el supuesto caso de que ese referéndum llegara a celebrarse y que el resultado diera la victoria a los partidarios de la peatonalización, Garrido señaló que "yo ya he dicho que no soy fundamentalista ni fanático con este tema, y si hubiera un gran clamor popular no tendría más remedio que escucharlo, pero no es esa la situación actual".

El alcalde añadió que es partidario de compatibilizar el uso de la calle del Rosario por los peatones y por los vehículos.

Reunión con Bono en Toledo

En otro orden de temas, señalar que el alcalde se desplazará hoy a Toledo con objeto de reunirse con el presidente del Ejecutivo regional.

Este encuentro se celebra con varias semanas de retraso y tiene por objeto alcanzar compromisos de cara a futuras inversiones con financiación de la Junta.

En base a esta reunión, el equipo de gobierno municipal establecerá las líneas para la elaboración de los Presupuestos municipales del próximo ejercicio.

Ilustre Colegio de Economistas de Albacete

CONFERENCIAS DE ECONOMIA

El Colegio de Economistas de Albacete, tiene el gusto de invitarle a la conferencia que sobre el tema: **"¿CABE EL PACTO ENTRE EL INSPECTOR DE HACIENDA Y EL CONTRIBUYENTE?"** pronunciará D. Juan Romallo Massanet, Catedrático de Derecho Financiero y Tributario de la Universidad Autónoma de Madrid.

El acto tendrá lugar el próximo día 1 de Diciembre de 1995, a las 20 horas en el Salón de Actos de la Cámara de Comercio e Industria de Albacete, sita en Tesifonte Gallego, 22.

Albacete, Noviembre de 1995

CON LA COLABORACION DE: CCM

Biblioteca Digital de Albacete «Tomás Navarro Tomás»

Doce colectivos piden la ampliación de las zonas peatonales en Albacete

J. F. L. • ALBACETE

Un total de doce colectivos han convocado un manifiesto con motivo del *Día Mundial del Medio Ambiente*, bajo el título de *Un compromiso permanente*, con el que piden entre otras cosas una ampliación de las zonas peatonales en Albacete.

El manifiesto —firmado por Acca de Ibsa, ASIDER, Asociación de Mujeres Progresistas, Ateca, Centro Excursionista, Club Lince, Federación de Asociaciones de Vecinos de Albacete, Juventudes Socialistas, PSOE, Zona del Albaceteño de Cruz Roja, Unión de Consumidores de Albacete y UGT— ha sido dado a conocer por el ex concejal de Urbanismo del Ayuntamiento y actual responsable del PSOE local de Medio Ambiente, Joaquín López Ros. Dijo que el objetivo de este manifiesto es «trabajar para conseguir que los ciudadanos realicen un consumo responsable».

De la misma forma, el ex concejal señaló que «consideramos que en un asunto, el medio ambiente, de amplio calado social, ya que el respeto al medio que nos rodea puede ser una fuente de creación de puestos de trabajo».

Estos colectivos persiguen la ampliación de los espacios protegidos, así como el incremento de la relación entre urbanismo y medio ambiente, «con el objetivo de lograr que sea el peatón la base del desarrollo y organización urbanística». Por otro lado, Joaquín López Ros señaló que hay que darle la «máxima importancia» a los programas de educación ambiental. El ex concejal también se refirió al medio ambiente como «materia que debería ser tenida en cuenta como transversal para cualquier administración, sea local, regional o nacional».

El Club Lince ha organizado una excursión en bicicleta al sida de la naturaleza el domingo, a las nueve de la mañana, desde la ronda del Parque.

De izquierda a derecha, Javier Aráez, Fernando Sánchez y Pérez Pena, en la rueda de prensa de ayer./JAVIER FORTE

Los ecologistas 'suspenden' al PP en su primer año de gestión en medio ambiente

Diez organizaciones han convocado para hoy una concentración en el Altozano

JOSE FIDEL LOPEZ • ALBACETE

La asociación ecologista Aedenat ha 'suspendido' al Partido Popular en su primer año de gestión en materia de Medio Ambiente en el Ayuntamiento y en la Diputación. El portavoz de la asociación, José Manuel Pérez Pena, dijo ayer que en los últimos doce meses «se ha retrocedido en política medioambiental», y denunció la «paralización por no decir desmantelamiento» del Plan Director de Medio Ambiente para la provincia de Albacete, «que era sólo un programa de mínimos, pero fundamental».

Bajo el lema de *Nuestro tiempo, nuestro hábitat, nuestro lugar*, Aedenat ha convocado para esta tarde, a partir de las veinte horas, una concentración en el Altozano con motivo del *Día Mundial del Medio Ambiente*. A esta convocatoria se han sumado otros colectivos, como el MCC, JEC, JOC, IU, Liberación, CCOO, UGT, UGR, y la asociación de vecinos de Franciscanos. El portavoz de Aedenat, José Manuel Pérez Pena, aprovechó la ocasión para criticar al PP en su primer año de gestión en materia de medio ambiente, tanto en el Ayuntamiento como en la Diputación, y aseguró que se ha registrado en «retroceso». Hizo especial hincapié en la «paralización» o «desmantelamiento» del Plan Director de Medio Ambiente, de la Diputación, «que era un programa de mínimos, pero fundamental para mejorar el medio ambiente en la provincia, y en el que el PP no colaboró en absoluto».

Pena dijo que mantienen con el concejal de Medio Ambiente, César Aguilar, una relación «afable», aunque dijo que se encuentra «atado de pies y manos» por el alcalde, y solo es aprovechado con motivos electorales». Otro de los integrantes de Aedenat, Fernando Sánchez, se refirió a varios asuntos, como los residuos sólidos, «que lejos de solucionarlo, se extiende el problema».

Criticó la «preocupante desaparición» de las zonas húmedas, así como la falta de responsables «todavía» del incendio de Yeste. Manifestó su preocupación por el turismo «descontrolado» en la Sierra y la «dejadez administrativa» en la puesta en marcha de la embotelladora del Arquillo «a pesar de las denuncias».

Sánchez añadió que el oleoducto que se proyecta «provocará graves destrozos» y responsabilizó al Ayuntamiento, Junta y Diputación de «no hacer nada» para evitar una nueva desecación del Jucar. Aedenat anunció una acampada internacional en las Hoces del Cabriel, para manifestar de nuevo el paro de la antena por la zona.

Los vecinos de Franciscanos y Fátima se quejan de que no se respetan las normas de tráfico

LA VERDAD • ALBACETE

Los presidentes de las Asociaciones de Vecinos de Fátima y Franciscanos han dado a conocer, con motivo del *Día mundial del medio ambiente* que se celebra hoy, el desagrado de sus barrios ante el hecho de que «la falta de respeto a las normas de circulación y aparcamiento, invadiendo los vehículos los aceras, los pasos de peatones o los tanques para minusválidos», y la vez que «a la comprobada falta de gran velocidad que se concede, con el consiguiente peligro que supone para nuestros mayores y niños, siendo nuestras calles lugares peligrosos e inseguros para pasear».

Han manifestado su deseo de «seguir trabajando para lograr más espacios peatonales y zonas verdes en nuestros barrios», a la vez que reivindican como patrimonio de todos la peatonalización de la calle del Rosario. Recomiendan a todos los vecinos que se desplacen por los barrios a pie, en bicicleta o en transporte público, y solamente por excepción y verdadera necesidad en coche, puesto que creen que en Albacete apenas hace falta el coche.

Otro de los asuntos detallados en estas jornadas fue el «exceso de ruido, motos, coches, televisiones, motocas, bares... así como factor contaminante y que afecta en gran manera la convivencia vecinal».

Consumo de lo innecesario

«Estas jornadas nos han demostrado —afirman— lo mucho que podemos hacer por mejorar el medio ambiente desde nuestros lugares, reduciendo el consumo de lo innecesario y así ahorrar materias primas, la naturaleza se agota y no se puede derrochar, de esta forma seremos más solidarios con todos aquellos que aparte pueden vivir con lo que le decimos».

En su visita al vertedero municipal y cooperativa de reciclaje R que R «que salimos a más más de un kilogramo de basura por vecino y día y esto supone una contaminación y un problema de difícil solución a corto y medio plazo». Así, dicen que «debemos evitar productos que llevan el mínimo de embalaje, envases reciclables, sobre todo de cartón». «Constatamos —añaden— que nuestro Ayuntamiento tiene una legislación sobre el medio ambiente muy avanzada y adecuada y existimos en aplicarla y han pedido que se amplíe la recogida selectiva de basura a otros dos barrios».

Otra cuestión y que «atenta a la conciencia ciudadana, respecto al medio ambiente, han creído oportuno «es la nula un mapa de ruido sobre esto temas y el paso, urgente al Ayuntamiento, a que ponga un marcha con la mayor brevedad el Medio Ambiente».

IU asegura que el Ayuntamiento no aplica las medidas del bando del agua

J. F. L. • ALBACETE

El portavoz del grupo municipal de Izquierda Unida, José Eduardo Martínez Valero, criticó ayer al equipo de gobierno que preside Juan Guerrero por no haber aplicado la medida que contemplaba el bando del agua, dictado por el alcalde el pasado verano.

Valero comentó que «a pesar de que este último año ha llovido algo, el agua sigue siendo un bien escaso, y no se puede seguir derrochando». En este sentido, comentó que «ahora no se ha intentado el propósito» sentido de riego por goteo en los parques y jardines de la ciudad, y fue más allá, cuando aseguró que en algunas zonas verdes, como las Amigas de la Feria, se está regando con manguera.

[illegible] Valero, por el proyecto que ha anunciado para la puesta en marcha de una pista de iniciación de golf cerca del parque de ocio de La Pulgosa. «Es la gota que colma el vaso —comentó Martínez Valero— y que todos sabemos es un lujo del agua que respecto a nosotros, que es una comida de golf, y más como la que ha anunciado el concejal Baldeca, de ocho hectáreas».

Según José Eduardo Martínez Valero, «este campo de golf gastaría el agua necesaria para abastecer a una población de [illegible] habitantes».

Martínez Valero./LA VERDAD

Biblioteca Digital de Albacete «Tomás Navarro Tomás»