Villarrobledo

Se aprobó en una sesión plenaria que celebró la Corporación el pasado lunes

Convenio para la construcción de una planta de tratamiento de residuos

Se pretende poner fin a los problemas que ocasionan algunas industrias alcoholeras y queseras

La aprobación del convenio con la Junta para la construcción de una planta de tratamiento de los residuos producidos por las industrias agroalimentarias, así como el pliego de condiciones para las obras de un centro de atención a la infancia y un centro social polivalente en el barrio de Socuéllamos, fueron dos de los puntos más destacados de la tercera sesión ordinaria celebrada por el ayuntamiento de Villarrobledo en el presente año. También fueron aprobados el anteproyecto de reforma del matadero municipal y el convenio de colaboración con la Junta para la rehabilitación del barrio de las "Casas Baratas".

Luis SAINZ DE MEDRANO

El punto referente a la construcción de una planta de tratamiento de residuos fue uno de los más importantes de la sesión. Con esta iniciativa se pretende poner fin al problema que suponen los efluvios procedentes de las industrias alcoholeras y queseras que con la ayuda del viento, llegan a todos los puntos de la localidad. El presupuesto de esta obra es de 450 millones de pts., aportados íntegramente por la Comunidad Europea, y la construcción de la instalación correrá a cargo de la consejería de industria y turismo de la Junta, que la cederá al ayuntamiento roblense.

El Partido Popular, por medio de su portavoz, Bernardo Cabañero, volvió a poner de manifiesto su oposición a esta iniciativa, por considerar que con la instalación de esta planta se incumple el reglamento de actividades insalubres. También consideró Cabañero que dicha instalación incidirá negativamente en la planta depuradora de aguas residuales urbanas, y no resolverá el problema que los residuos procedentes de las industrias vinícolas y queseras produce en la localidad. Por su parte, la concejal de sanidad, María Castellanos, indicó que el proyecto de construcción de la planta aún no está configurado: "únicamente estamos autorizando al alcalde para que firme el convenio, tras lo cual, se hará un concurso de proyectos y se sabrá cuales son las soluciones técnicas al problema. Los técnicos aún no han facilitado los detalles técnicos del proyecto".

Francisco Segovia invitó a Cabañero a tomar parte en una reunión que se celebrará el próximo viernes en la alcaldía con el director general de industria de la Junta, en la que se abordarán los aspectos técnicos relativos a la construcción de la planta de tratamiento de residuos. Cabañero aseguró en su turno de respuesta que el proyecto para la construcción de esta instalación está ya adjudicado, circunstancia negada por el primer edil, quien señaló que el concurso de proyectos saldrá en los próximos días. En la votación, el PP se abstuvo.

Centro atención a la infancia y centro social polivalente

La concejal de asuntos sociales, María Rosa del Amo, defendió la construcción de estas instalaciones en el barrio de Socuéllamos al afirmar que se trata de una zona de amplias dimensiones en la que existen pocos servicios. Ambos centros estarán ubicados en el mismo edificio, que constará de tres plantas, la primera de las cuales estará dedicada a atención a la infancia, mientras que en la segunda se desarrollarán actividades para la tercera edad, y en la tercera tendrán cabida actividades de diverso tipo. La decisión de instalar en el barrio de Socuéllamos un centro de atención a la infancia, ha venido determinada, según la concejal, por la existencia de un informe en el que se constata la presencia en dicha zona de una amplia población infantil. La capacidad del centro de atención a la infancia será de 100 plazas para niños de 0 a 3 años. El concejal socialista Pedro Martínez Haro señaló por su parte que en el barrio de Socuéllamos se registra la presencia de unos 300 niños, por lo que considera justificada la construcción de un centro de estas características.

Bernardo Cabañero respondió a las intervenciones de los representantes socialistas resaltando el acuerdo de su grupo en lo que se refiere a la construcción de centros de atención a la infancia, aunque mostró su reticencia a la instalación de uno de ellos en el barrio de Socuéllamos; "se debería haber hecho un estudio de las necesidades en este sentido en las diversas zonas de Villarrobledo, y entonces priorizar, porque puede que existan muyores necesidades de estos centros en otros barrios". Cabañero añadió que en el barrio de Socuéllamos no se da precisamente el mayor índice de matrimonios jóvenes de la localidad, por lo que dudó de la procedencia de instalar un centro de atención a la infancia en dicha zona. El líder de la oposición argumentó además que el proyecto carece de presupuesto, por lo que calificó de "ilegal" la adopción de cualquier decisión al respecto en tanto no se destine la correspondiente partida económica, y se refirió a un informe elaborado por el interventor municipal según el cual faltaría una cantidad estimada en 32.500.000 pts. para acometer el proyecto.

El portavoz socialista, Bernardo Fernández Delicado, respondió con el argumento de la necesidad de "reanimar" a los barrios marginados del pueblo, entre los que encuadró al de Socuéllamos. Fernández Delicado desmintió a Cabañero al indicar que sí existe un presupuesto para este proyecto, que asciende a 52,5 millones de pts., solicitados al Banco de Crédito Local, y que el propósito de la corporación es únicamente el de agilizar el tema, ya que esta entidad financiera tiene un gran número de solicitudes, "pero pronto darán respuesta positiva a la petición que se les hace". Fernández Delicado añadió que el ayuntamiento pretende iniciar las obras de estos dos centros antes de que finalice el presente año, y que el acuerdo que se adopta en este punto es condicionado, "y no les debería causar reparo, porque estando ustedes (el PP) en el gobierno, ya hubo proyectos de obras con acuerdos condicionados. La efectividad de este acuerdo quedará supeditada a la concesión del crédito por parte del Banco de Crédito Local".

El portavoz popular respondió que en el caso de que la citada institución financiera tardase más tiempo del previsto en conceder el crédito solicitado, el acuerdo plenario quedaría sin efecto, "porque para sacar obras a licitación tiene que existir una confirmación de que el dinero está concedido, aunque lo normal es que se conceda, pero da igual aprobar esto ahora que dentro de 15 días, porque sin el dinero es imposible empezar la obra". Con este argumento, el grupo popular anunció su voto negativo para este punto.

Convenio para rehabilitación "Casas Baratas"

El convenio con la Junta para ayudas de mejora en diferentes edificaciones del barrio de "Nuestra Señora de la Caridad" fue aprobado por unanimidad, aunque el Partido Popular lamentó la no consecución de los 140 millones de pts. que en un principio iba a conceder la Consejería de Bienestar Social, que finalmente se han quedado en 20.

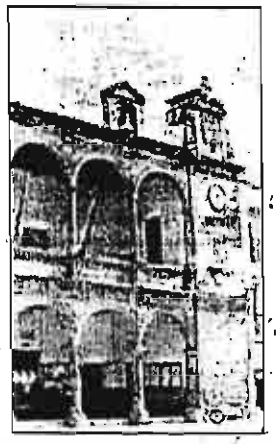

Ayuntamiento de Villarrobledo

Anteproyecto para la reforma del matadero municipal

L. SAINZ DE MEDRANO

Bernardo Cabañero justificó la abstención del grupo popular en este punto por considerar que habría sido necesaria la elaboración de un estudio para considerar si la adaptación del inmueble que en estos momentos ocupa el matadero, y que Cabañero calificó como "viejo y carente de las necesarias condiciones" es suficiente para dotar al matadero de la suficiente operatividad. El líder de la oposición consideró que a pesar de que la reforma contempla la introducción de requisitos impuestos por las directrices comunitarias, el matadero no quedará en situación de ser ampliado en un futuro "si, como es voluntad del ayuntamiento, se pretende privatizar la gestión de este servicio, ya que no se dan las condiciones para que una empresa privada obtenga un beneficio económico".

El portavoz socialista respondió que la construcción de un edificio nuevo para el matadero hubiera supuesto unos costes de aproximadamente el doble (150 millones de pts.) de lo que representa la adaptación y mejora del edificio ya existente. Fernández Delicado indicó a Cabañero que ante la duda, el grupo popular debería prestar su apoyo al anteproyecto de reforma y ampliación del matadero, y añadió que "no se debe dar la sensación ante las empresas que podrían gestionarla, de que la instalación no va a quedar en condiciones, ya que se pretende homologarla con la normativa de la Comunidad Europea". Por su parte, el alcalde, Francisco Segovia señaló que previamente a la elaboración del anteproyecto de reforma se consideró la posibilidad de construir una instalación nueva; "a todos nos parecía más adecuado", pero recordó que "el tema viene determinado por la subvención que recibamos; y si e[illegible] a unos límites determi[illegible] debemos cerrar la pu[illegible] posibilidad de hacer u[illegible] dero nuevo".

COMUÑAS Y ARTEMIO, S.L.

La Junta General Extraordinaria y Universal de la Sociedad, en sesión de fecha 25 de Septiembre de 1992, acordó por unanimidad, trasladar el domicilio social dentro de la misma población, de su actual emplazamiento en Avenida Poeta Mariano Tomás nº 12-2º Izda., a la calle Melchor de Macanar, nº 10-Bajo de Hellín (Albacete)

CLUB GIMNASIO PALAS ESCUELA DEPORTIVA
C/ San Antonio, 7 Teléf. 21 de 21 ALBACETE
MANTENIMIENTO SEÑORAS -AEROBIC- ¡¡CON SERVICIO DE GUARDERIA!! Y CLASES ESPECIALES PARA LA TERCERA EDAD
CLASES PARA NIÑOS DESDE LOS 5 AÑOS
GIMNASIA RITMICA - GIMNASIA DEPORTIVA - JUDO - KARATE - SQUASH - GIM JAZZ MAN - MANTENIMIENTO MASCULINO Y FEMENINO - PESAS Y APARATOS DE MUSCULACION - MINI-FRONTONES - SAUNA FINLANDESA - SAUNA VAPOR - HIDROMASAJE - RATOS LIVE

Lotería Primitiva 1X2
Bono Loto de Lotería Primitiva
NO SE OLVIDE DE JUGAR ¡PUEDE SER MILLONARIO!

A SAN PANCRACIO
Abogado de los casos difíciles y desesperados. Reza nueve avemarías durante nueve días. Pide tres deseos, uno de negocios y dos imposibles. Al noveno día publica este aviso. Se cumplirá aunque no lo creas.
S.N.D.

GRACIAS ESPIRITU SANTO
P.R.

Biblioteca Digital de Albacete «Tomás Navarro Tomás»

■ **COMUNIDAD**

«La competencia sobre residuos es de la Junta, no de José Borrell»

Bono: «La función del ministro es hacer carreteras, no autorizar plantas incineradoras, que es un asunto que debe resolver nuestra comunidad autónoma»

LA VERDAD
ALBACETE

El presidente de Castilla-La Mancha, José Bono, manifestó ayer que la autorización para instalar una planta incineradora de residuos en Almadén (Ciudad Real) es únicamente competencia de la Junta y no del ministro de Obras Públicas y Transportes, José Borrell.

Bono contestaba así a las manifestaciones hechas en Luxemburgo por el ministro de Obras Públicas y Transportes, en las que afirmaba que el proyecto de construcción de una planta de tratamiento de residuos industriales en Almadén se llevará a cabo, ya que es necesaria tras la directiva aprobada por la Comunidad Europea en este sentido.

El tacto del ministro

El presidente de Castilla-La Mancha, que calificó las palabras de Borrell como «irrelevantes en el expediente», aseguró que el ministro ha debido «pronunciarse con exquisito respeto a las competencias de la Comunidad Autónoma, porque función suya fue en otra época cobrar impuestos y ahora hacer carreteras, pero autorizar plantas incineradoras es competencia de la Junta. Su opinión es una opinión más de las muchas que he recibido, pero les puedo asegurar que no es ni mucho menos la determinante a la hora de tomar la decisión, que tendrá que tomarla la autoridad competente en materia de medio ambiente de la Comunidad Autónoma y no del Ministerio», agregó Bono.

Por su parte, el consejero de Presidencia, Alejandro Alonso, indicó que «el expediente para dictaminar la conveniencia de la instalación de la planta en Almadén sigue su curso» y agregó que todo dependerá del «estudio medioambiental que están elaborando los técnicos».

En la mencionada directiva comunitaria se impone que cada país tienda a la autosuficiencia para eliminar basuras, de forma que los residuos se hagan desaparecer en el punto más próximo a donde hayan sido generados y se erradiquen las exportaciones a países del Tercer Mundo.

La construcción de las plantas de Almadén y Cádiz, según las palabras de Borrell, permitirá a España cumplir, como máximo en los dos próximo años, la normativa que aprobaron los ministros de Medio Ambiente de la CE, que entrará en vigor en 1994.

Firmeza del presidente Es lógica la actitud enérgica del presidente Bono respecto de las opiniones del ministro Borrell en materia de medio ambiente. Es ahí precisamente donde la oposición acosa a la Junta, y donde se ha pronunciado, con serias reticencias, *Greenpeace*, cuyo presidente mantuvo una reciente entrevista con Bono sobre el vidrioso tema de Almadén./LA VERDAD

La Junta es partidaria del consenso de la financiación

El consejero de Presidencia cree que Pujol no formuló en serio la petición del 100% del IRPF

LA VERDAD
ALBACETE

En relación con la controversia existente sobre la cesión de parte del IRPF a las comunidades autónomas, el consejero de la Presidencia, Alejandro Alonso, aseguró que «el Gobierno regional ha intentado siempre colaborar en la búsqueda de un consenso para el modelo de financiación autonómica».

En opinión de Alonso, el Estado de las Autonomías depende de la implantación de un sistema de financiación estable, tranquilo y asumible por todos. «Y es en esta línea en la que quiere trabajar el gobierno autónomo, promoviendo opciones de cara al consenso».

En relación a las peticiones de cesión del 100% del IRPF para Cataluña efectuadas por el presidente catalán, Jordi Pujol, el consejero de la Presidencia manifestó que «creo que estas declaraciones fueron más el fruto de la euforia de un Congreso de un partido concreto, en el que se busca el mayor número de votos que respaldan una candidatura. No creo que Pujol formulase realmente en sitio la petición de cesión del 100% del IRPF para Cataluña», añadió Alonso, que volvió a reiterar la necesidad de consenso en el modelo de financiación».

Industria ha comvocado 30 becas de diseño en Milán

Están dotadas con 130.000 pesetas menduales

%

LA VERDAD
ALBACETE

La consejería de Industria de Castilla-La Mancha ha convocado treinta becas, dotadas con 130.000 pesetas mensuales, para la formación de jóvenes en las áreas de diseño industrial, comunicación y moda. Esta convocatoria se incluye dentro del programa europeo Euroform que tiene como objetivo la formación y cualificación como respuesta a los cambios tecnológicos que se suceden en el mercado interior y exterior.

Las treinta becas se destinarán a la investigación en sectores productivos tales como el mueble, la cerámica, la artesanía, el calzado o el textil. Las personas seleccionadas tendrán que superar a su vez un curso intensivo de idioma impartido por la Junta de Comunidades entre los meses de diciembre y enero.

La Comisión de Valoración estará presidida por el viceconsejero de Industria o la persona en quien delegue y estará integrada por diversos vocales.

Política del aburrimiento

DOMINGO HENARES

A León Felipe le asustaba la inmortalidad pretendida por los hombres aquí en la tierra, ya que nuestra condición eterna, si la consiguiéramos, sería muy triste y penosa, pues sufriríamos el castigo de tener que soportar siempre a los mismos poetas. Además, también pudiera ser que la monotonía del tiempo sin ninguna estación término, con todos los relojes parados y los almanaques de una sola hoja, despojase al ser humano de la alegría de despertar cada mañana y de contar la nostalgia por el tiempo que pasa y nos llena de agujeros. Cuando siempre pasa lo mismo es como si no ocurriera nada, una existencia repetida acaba con la sorpresa de estar vivos a cada instante, con la posibilidad de una lágrima en las despedidas, con la esperanza de alguna buena noticia y hasta con la ilusión de gastar el tiempo que nos pertenece en algún proyecto que ojalá se cumpla. En el tiempo que todo lo cambia hemos creído y la eternidad terrestre sería nuestra derrota.

Por eso al menos, y desde mi derecho a pensar que mañana será otro día y tal vez distinto, nunca perdonaré al señor González que de nuevo y ya van diez años, clave su mirada inmóvil en las paredes y en los carteles electorales. Peor que vivir siempre con los mismos poetas debe ser mirar la cara una década y otra después de los políticos de cuando éramos jóvenes. Con este candidato que se repite como el ciclo de las lluvias, parece que votamos un día ya lejano por el cambio y nos hemos quedado inmóviles, como si los proyectos sociales aquellos de libertad y de justicia nunca fueran a cumplirse, como si no tuviéramos otra salida que volver a empezar. ¿Es que no hay alternativa, ni siquiera dentro del PSOE, para evitar que el señor González vaya para caudillo, para salvador de la patria y enviado de los dioses por los confines de Europa? Por si este fatalismo fuera inevitable, yo reclamo mi condición temporal, para librarme así de la política del aburrimiento, del desinterés que va a invadirme cuando vea una década tras otra a los mismos altos cargos, a los medianos y a los chicos.

Por supuesto, y lejos de mí, que yo no quiero acabar con la vida pública del señor González, pues mañana mismo le daría (hoy para el lector) el título de Duque de Doñana, le pondría una paga vitalicia de ministro para arriba, dos coches oficiales, uno de ida y otro de vuelta, para sus desplazamientos urbanos, lo nombraría abogado laboralista de sus señorías del Congreso y del Senado, viajes gratis por el territorio nacional y por toda la Europa cuando esté unida, en parte gracias a él. Le reconozco el mérito de haber ilusionado a millones de españoles cuando no usaba gafas para ver de cerca, porque estaba muy próximo a nosotros, ni de lejos porque no viajaba tanto al extranjero. Era un presidente que podíamos perder antes de tiempo y había que cuidarlo. Pero ya puede vivir a sus expensas y hasta sospecho que a él también le gustaría eso que se dice verlas venir, levantarse cada mañana con la ilusión de que España estaba cambiando, cada día con políticos más capaces, más honestos, menos empobrecida ella y más respetada. Harto debe estar de la política del que se mueva no sale en la foto, del paro obrero creciente porque lo produce el capitalismo y hay que estar de acuerdo, de tanta cultura dirigida y de la información vigilada para que siga el poder en las mismas manos hasta cualquiera sabe cuándo. Es la política del aburrimiento.

Cuando el señor González y él lo sabe, en su primera campaña electoral, leía en el autobús hasta el pueblo siguiente los diálogos de Platón, ¿quién iba a decirle (se dirá) la pandilla de advenedizos que comerían en la palma de sus manos? Jóvenes imberbes y, sin embargo, socialistas de hacía más de cien años, los últimos en el escalafón en su profesión de origen y aupados casi desde entonces, son los mismos, a los puestos de responsabilidad pública más altos. Ellos son los que han convencido al señor González para que se repita hasta que muera en el intento.

Su rostro en los carteles próximos será la viva estampa del aburrimiento.

Domingo Henares es doctor en Filosofía.

Biblioteca Digital de Albacete «Tomás Navarro Tomás»

TOBARRA

Los vecinos de Sierra siguen padeciendo los graves problemas de salud ambiental

La niña intoxicada, presumiblemente por el agua ingerida en una acequia cercana al vertedero ilegal de la granja de cerdos, evoluciona favorablemente

JOSE LUIS MARTINEZ
TOBARRA

El veterinario de la pedanía tobarreña de Sierra, así como el alcalde pedáneo, Angel Sánchez Martínez, se trasladaron ayer hasta el vertedero-estiércol de la granja de cerdos de Joaquín Portaña, para ver insitu la magnitud de este irregular vertedero y para redactar un informe sobre la situación de este recinto, que como ya informaba *La verdad* el pasado domingo, pudiera ser la causa de la intoxicación de una niña de ocho años.

Según palabras del alcalde pedáneo, «a la cequia a la cual va a parar el estiércol de la granja no llega mucha agua, y los posos van quedando en el fondo aumentado cada vez más el vertedero; a esto hay que añadir la red de alcantarillado y a las aguas residuales que bajan desde el núcleo de población lo que hace que este paraje se haya convertido en un centro de infección, de alto riesgo».

Como ya informábamos, son muchas la quejas que ha recibido el alcalde de los vecinos de la zona, ya que el olor se hace insoportable, sobre todo cuando llega la noche, afectadando a un amplio radio y a toda la pedanía, ya que las viviendas más cercanas al vertedero se encuentran a veinte metros.

El vertedero de la granja de cerdos de Sierra sigue dando problemas. / LA VERDAD

Evolución favorable

La niña, que posiblemente fue infectada, responde a las iniciales L.V.S., de ocho años de edad, y residente de Mollet del Vallés (Barcelona), produciéndose el contagio al ingerir agua de la cequia que le produjeron unos importantes trastornos gástricos, de los cuales ha evolucionado favorablemente.

La prevención por parte de las autoridades, para que no vaya a más todo este asunto, debe venir con el control de vertederos, y con la inauguración de la estación depuradora, de la cual se realizaron hace un año los estudios previos para su ubicación, así como la compra, por parte del ayuntamiento tobarreño de los terrenos pertinentes.

La depuradora tenía un coste inicial de 125 millones de pesetas. También hay que recordar, que a principios de años, el municipio de Tobarra se incorporó al consorcio de medio ambiente, que nace de la iación de Albacete, con la intención de dar soluciones a los problemas medioambientales, en donde se incluía como medida primordial el control de vertederos.

Después de los problemas de salud ambiental que están padeciendo los vecinos de esta pedanía tobarreña, estos siguen preguntándose cuando solucionarán su problema y podrán optar a una calidad de vida aceptable.

OSSA DE MONTIEL

Denuncian el robo de un cuadro valorado en más de un millón de pesetas

Detenido un argelino, presunto autor de un hurto en un domicilio particular

LA VERDAD
ALBACETE

El vecino de Ossa de Montiel, B.P.G. ha denunciado que de su casa de campo le han sustraído una mesa de barqueño, tres sillas y un cuadro, que se valoran en 1.210.000 pesetas.

Por su parte, en Almansa, Q.R.M. ha denunciado las sustracción de un radiocassete de alta fidelidad que tenía en el interior de su vehículo. En Casas Ibáñez, el vecino M.A.C.M. ha denunciado que la estación de servicio de su propiedad le han sido sustraídos dos predeterminadores de gasoleo que han sido valorados en 250.000 pesetas.

Ha sido detenido por la Policía Nacional, en Hellín, al súbdito argelino B.M., presunto autor de un robo cometido en el domicilio de J.L.C.T., de donde sustrajo dinero y joyas valoradas en 300.000 pesetas.

En Albacete, se han recuperado un par de vehículos y una motocicleta para ser entregados a sus propietarios, después de que estos denunciaran su desaparición.

Dentro de las acciones humanitarias que diariamente vienen desarrollando las fuerzas de seguridad del estado, cabe destacar el traslado al Hospital General al menor P.B.R., diabético, que había sufrido debido a su enfermedad un desfallecimiento en un establecimiento recreativo de la capital. También en Albacete, la Policía trasladó al Hospital General a J.J.T.I., donde fue asistido de las lesiones causadas por tres personas sin identificar.

■ INDUSTRIA

Mañana se firmará el Pacto Industrial

Al acto, que tendrá lugar en Fuensalida, asistirá el ministro Aranzadi

LA VERDAD
ALBACETE

Mañana miércoles a las 13 horas tendrá lugar en el Salón del Consejo del palacio de Fuensalida la firma del Pacto Industrial de Castilla-La Mancha.

Con anterioridad al acto está previsto que el ministro de Industria Claudio Aranzadi, el presidente de Castilla-La Mancha José Bono y el consejero de Industria y Turismo, José Luis Ros, ofrezcan una rueda de prensa para informar sobre el Pacto Industrial y sus principales características.

Este Pacto Industrial ha sido presentado a los colectivos socioeconómicos de la región y básicamente tiene como objetivos fundamentales el impulsar la inversión industrial en nuestra región a través de diversas planificaciones que en el Pacto se detallan.

En la jornada anterior está previsto que el ministro de Industria, acompañado del consejero de ese departamento, inaugure las Primeras Jornadas de Promoción Industrial. El acto tendrá lugar a las diez de la mañana.

Acuerdo para crear el Centro Regional de la Cerámica

El convenio se tratará con el director de Tecnología

LA VERDAD
ALBACETE

El viceconsejero de Industria, Pedro Aránguez, se entrevistará hoy martes a las 12 del mediodía en Madrid con el director general de política Tecnológica del ministerio de Industria. El motivo fundamental de esta reunión es cerrar el acuerdo sobre el Centro Tecnológico de la Cerámica. Posteriormente el viceconsejero se reunirá en Talavera de la Reina con ocho empresarios de la localidad para tratar de temas industriales de la comarca. Esta reunión será a las 8 de la tarde.

■ SOCIEDAD

En diciembre comenzará a funcionar el 'Banco de la Mujer' de la ciudad

Tendrá su sede en la calle Carnicerías, en Villacerrada

JOSE FIDEL LOPEZ
ALBACETE

La viceconsejera de la Mujer de la Junta de Castilla-La Mancha, Charo Tapia, afirmó ayer que el próximo mes de diciembre comenzará a funcionar con total seguridad, el *Banco de la Mujer* de la ciudad. Respecto a la ubicación de esta nueva institución, la concejala de la Mujer del Ayuntamiento de la capital, Enriqueta Belmonte, confirmaba que tendrá fijada su sede en la calle Carnicerías, en Villacerrada.

De momento, han comenzado a gestionar la contratación de personal especializado para que atienda el centro, que tendrá que participar en un curso de formación, impartido por profesionales de la fundación del *Banco Mundial de la Mujer*.

Mujeres desamparadas

Por otro lado, el consejero de Bienestar Social, Antonio Pina, señaló y explicó los objetivos prioritarios de la proposición no de ley que el grupo socialista defenderá el próximo jueves en las Cortes Regionales, en relación con la situación de las mujeres separadas que no reciben la pensión correspondiente de sus cónyuges.

En este sentido, Pina explicaba que se persigue crear una estadística móvil de las mujeres que se encuentran en esta situación en Castilla-La Mancha, con el objeto de crear un fondo presupuestario en la Junta de Comunidades que sirva para cubrir provisionalmente estos problemas económicos.

Por último, la Junta de Comunidades de Castilla-La Mancha intervendría en estas situaciones, ejerciendo la presión necesaria para que se solventaran estas situaciones.

Este año, las mujeres dispondrán de un nuevo servicio en la capital. / LV

Biblioteca Digital de Albacete «Tomás Navarro Tomás»

■ POLITICA

Piden que José Bono intervenga para evitar una planta de residuos tóxicos

También solicitan la actuación urgente del presidente de la Junta de Comunidades para frenar la instalación del complejo de tratamientos mercuriales en la región

Ecologistas cordobeses piden la intervención del presidente José Bono para evitar que se instalen en la región la planta de tratamiento de residuos tóxicos y la de residuos mercuriales en el Valle de Alcudia, al tiempo que le solicitan que utilice su fuerza política para iniciar los trámites que lleven a esta zona de Castilla-La Mancha a ser declarada Parque Natural.

LA VERDAD
ALBACETE

Siguen los movimientos ecologistas activamente intentando implicar a los políticos en sus objetivos de evitar instalaciones contaminantes en Castilla-La Mancha. Después de las actividades que organizaciones como Greenpeace o Aedenat están llevando a cabo, ahora se suma a las acciones de estas semanas las que inicia el grupo ecologista Godesa, que busca la ayuda del presidente de la Junta de Comunidades, José Bono, para frenar dos posibles proyectos que, en opinión de los ecologistas, perjudicarían ampliamente a la región y más en concreto a las zonas en las que se pretendería ubicar –afirman– una planta incineradora de residuos tóxicos y peligrosos y una planta de tratamiento de residuos mercuriales en el valle de Alcudia.

En esta ocasión el grupo ecológico que busca la ayuda de la Junta de Comunidades, tiene la variedad de estar especializada en su lucha en favor del medio ambiente por la defensa y estudio de las aves, ya que ellos se denominan «grupo ornitológico de defensa y estudio de las aves».

La ayuda de la Junta

Se ha dirigido Godesa al presidente Bono, manifestando por delante su oposición a los proyectos en cuestión. «Deseamos expresarle nuestra oposición a la construcción de una planta incineradora de residuos tóxicos y peligrosos y una planta de tratamiento de residuos mercuriales en la zona occidental del Valle de Alcudia». Y explican las razones por las que las mismas suponen un ataque al ecosistema. «Dichas actuaciones supondrían un grave deterioro ambiental en el Valle de Alcudia, una de las áreas de mayor interés natural de la Península Ibérica, donde habitan numerosas especies animales en peligro de extinción, como son el águila imperial, buitre negro, lince, nutria, etc. Por otra parte a nivel social, el establecimiento de estas instalaciones coartaría todas las posibilidades de desarrollo de este Valle –agrario, turístico, etc–».

Alternativas

El grupo ecológico señala las posibles alternativas: «Frente a esas actuaciones, consideramos que la alternativa más conveniente para el valle de Alcudia, sería la declaración del mismo como espacio natural protegido, compatibilizándolo con la conservación y mejora de su medio natural. En este sentido deseamos expresar nuestro completo apoyo al documento *Propuesta de protección del Valle de Alcudia* elaborado por las organizaciones ecologistas Coda, Greenpeace y Cañaheros, que se le ha remitido recientemente».

Los ecologistas en sus peticiones al presidente Bono solicitan también la declaración de la zona como parque natural. «Le rogamos haga todo lo posible para evitar la construcción en el Valle de Alcudia de la planta incineradora de residuos tóxicos y peligrosos y la planta de tratamiento de residuos mercuriales. Asimismo le rogamos que inicie lo antes posible los trámites de declaración del valle de Alcudia como Parque Natural».

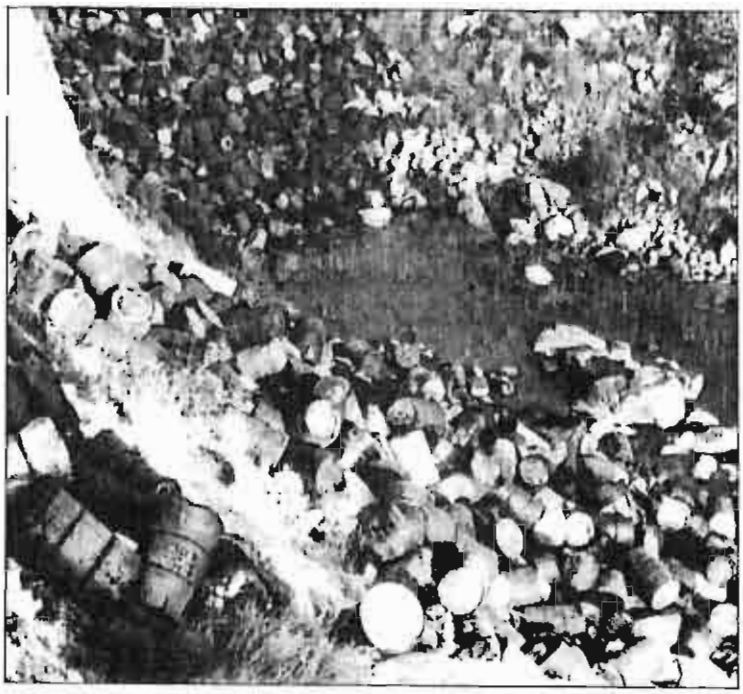

Defender el ecosistema En pocas semanas las noticias de posibles instalaciones de plantas de alta densidad contaminantes, han despertado las respuestas enérgicas y urgentes de grupos ecologistas de la región y de toda España, algunos internacionales y de tanto peso como Greenpeace. Ahora es el Valle de Alcudia el que anda en la polémica y por la que salen a la palestra del debate grupos de toda España, como el cordobés Godesa, que también se vería afectado./LA VERDAD

■ LABORAL

Los sindicatos sanitarios mantienen las concentraciones

Piensan realizarlas el próximo jueves

LA VERDAD
ALBACETE

Se mantiene para pasado mañana jueves 5 de noviembre, a las 12 horas, la convocatoria a los trabajadores de la Sanidad hecha desde los sindicatos SATSE, CEMS, UGT y CC OO, en los centros albacetenses, como en el resto de España, para concentrarse y durante esa acción, leer un manifiesto.

El motivo de estas movilizaciones, a la que podrían seguir otras, es la de la preocupación existente por el recorte presupuestario en la Sanidad para el próximo año. SATSE estima que afectarán de forma muy negativa a usuarios y trabajadores sanitarios.

Con este motivo desde el sindicato se está distribuyendo a los profesionales de la sanidad un documento en el que se afirma que la salud es un derecho fundamental de los ciudadanos «y uno de los pilares básicos del Estado de Bienestar». Y añade: «En Satse, como sindicato del sector sanitario, defendemos un sistema sanitario público, gratuito y que cubra las necesidades de los ciudadanos españoles, y somos conscientes de la necesidad de mejorar el sistema. Sin embargo para 1993 los recortes presupuestarios preparados por el gobierno en el sector de la Sanidad, van a significar sin duda un empeoramiento de las condiciones de vida de los españoles y de su acceso a la salud».

El sindicato denuncia que el gobierno pretende para 1993 en el sector sanitario «una subida salarial de cero, con lo que perderemos en torno a 4 o 5 puntos de poder adquisitivo y en definitiva nivel de vida. También el no convocar Oferta Pública de Empleo, con pérdida de 2.500 empleos netos». Satse dice: «Si a esta situación los trabajadores no lo remediamos, hay que unir la derivada de la rotura del proceso de negociación en el Insalud, por lo que no podemos quedarnos de brazos cruzados. Hay que hacer constar que los acuerdos suscritos con el Insalud en materia de Atención Primaria el día 3 de julio de 1992, no han sido ratificados».

Ramírez, con la prensa parlamentaria

LA VERDAD
ALBACETE

El portavoz del grupo Popular en la Comisión de Agricultura del Congreso, el diputado por Albacete Miguel Ramírez, tiene previsto reunirse hoy con los periodistas especializados en información parlamentaria, en un desayuno en la Cámara Baja para hablar sobre agricultura y presupuestos. Con ellos comentará especialmente la política del PP.

El Molino de Papel / SANCHEZ DE LA ROSA

Fumar no es un placer

POR fin pude dejar de fumar. Muchos años de adicción involuntaria me habían convertido en un fumador pasivo de mucho cuidado; mis bronquios no aguantan más; la última radiografía revela un oscuro ecosistema arruinado por la nicotina. Cada nochevieja hice promesas estupidas; al sonar las doce, uno de los grandes deseos entre el frenesí melancólico de las uvas y el burbujeo del champán (no del mío, que paso del señor Freixenet, sino del voluptuoso del anuncio) fue alejarme de la cajetilla ajena. Inútilmente esperé a mi alrededor algo más que tabaco: el compañero de trabajo ha seguido succionando su boquilla, y en el cuarto de estar la mena del Marlboro devora el cigarrillo, mientras se extiende la nube de Hiroshima sobre mi cabeza, y mi nariz ya es la de Cyrano, transformada en chimenea. Mi feroz resistencia –no en vano cambié la cartilla de fumador de postguerra por una colección de *El Guerrero del Antifaz*– ha sentido a ceniza el vicio de los empedernidos.

Ahora, la nueva revolución francesa, que prohibe fumar en casi todas partes, me ofrece la posibilidad de la rehabilitación. Esto sí que es la *liberté*.

No quieren privatizar la grúa

LA VERDAD
ALBACETE

Los trabajadores municipales que tienen a su cargo el servicio de la grúa encargada de recoger vehículos de la vía pública, contemplan con preocupación la posibilidad de que la privatización de este servicio puede perjudicar el empleo. Su ocho las personas que vienen realizando este trabajo para el Ayuntamiento de Albacete, quienes podrían concursar a la adjudicación. La impopular grúa, con estas decisiones, puede serlo aún más.

Biblioteca Digital de Albacete «Tomás Navarro Tomás»

REPORTAJE

La mayor obra de ingeniería de la historia de Albacete

La estación depuradora de aguas residuales estará terminada el próximo mes de enero

LAS obras de la estación depuradora de aguas residuales van a buen ritmo y, según las previsiones hechas tanto por los técnicos como por los políticos, estarán acabadas a finales del próximo mes de enero. Se trata de la mayor obra de ingeniería de la historia de Albacete, pero su importancia no radica ahí, sino en que, una vez en funcionamiento, responderá a unas necesidades medioambientales de primer orden. Financiada conjuntamente por la Junta de Comunidades de Castilla-La Mancha y el Ayuntamiento de Albacete, estas instalaciones cubrirán una demanda de la ciudad, en materia de depuración de aguas, hasta alga más allá del año 2000.

ANGEL CUEVAS
ALBACETE

Una de las obras más necesarias de la ciudad será terminada al principio de 1993. La conclusión de la construcción de la estación depuradora de aguas residuales de Albacete se escapa del mítico y manido 1992, si bien sólo por los pelos y aunque no hubiera estado nada mal tenerla lista para este año, teniendo en cuenta que era urgente.

Las obras están siendo realizadas por las empresas *Cubiertas y Mzov* e *Infitco*, con la financiación del Gobierno de Castilla-La Mancha, que aporta el 75 por ciento y el Ayuntamiento de la ciudad, que corre con el 25 por ciento restante.

Reformado

Aunque el proyecto ascendía a unos 1.500 millones de pesetas, debido a la introducción de algunas variantes –mejoras– y como consecuencia del aumento del tipo del IVA del 13 al 15 por ciento, hubo que hacer recientemente un reformado de alrededor de 140 millones de pesetas, reformado que fue aprobado por la Junta de Comunidades y el Ayuntamiento de Albacete.

La previsión de terminación de las obras en enero de 1993 viene marcada, según el concejal de Servicios, Isidro Guerrero, en el plan de trabajo presentado en su día, donde se fijaba claramente la conclusión para esas fechas.

Obra civil

La obra civil de la nueva estación depuradora de está prácticamente concluida. Según el ingeniero técnico de *Cubiertas*, Jesús Boira, falta terminar la urbanización del complejo y las instalaciones eléctricas, así como parte del montaje de la maquinaria. Así, se puede observar en estos momentos que queda muy poco para acabar la construcción de uno de los digestores, al que le falta la cúpula.

Ayuntamiento y Junta se decidieron por el sistema de depuración por lechos bacterianos y siguieron un modelo alemán. Una de las características del complejo que se está construyendo junto a la vieja estación depuradora, en las proximidades del cementerio es que es la primera que se hace en España con relleno de PVC.

Lechos bacterianos

Jesús Boira comentó que las actuales depuradoras que emplean este mismo sistema de lechos bacterianos tienen relleno de piedras. Las colonias de baceterias son las que depuran el agua y al contar con más superficie con el PVC hay más depuración, según explicó el técnico.

Más de cinco millones de piezas de PVC –a modo de piedra de relleno– son empleadas en las seis edificaciones de lechos bacterianos con que cuenta la estación depuradora y que tienen un volúmen total de 9.000 metros cúbicos.

A grandes rasgos, el funcionamiento de la nueva depuradora es el siguiente, según Jesús Boira: las aguas urbanas y las industriales entran por separado en la estación. El primer sitio a donde van es a un pozo de residuos gruesos, desde donde pasa a una rejilla que quita los plásticos, trapos y otros materiales parecidos. De ahí va a unos tamices rotativos y, posteriormente, a un desarenador.

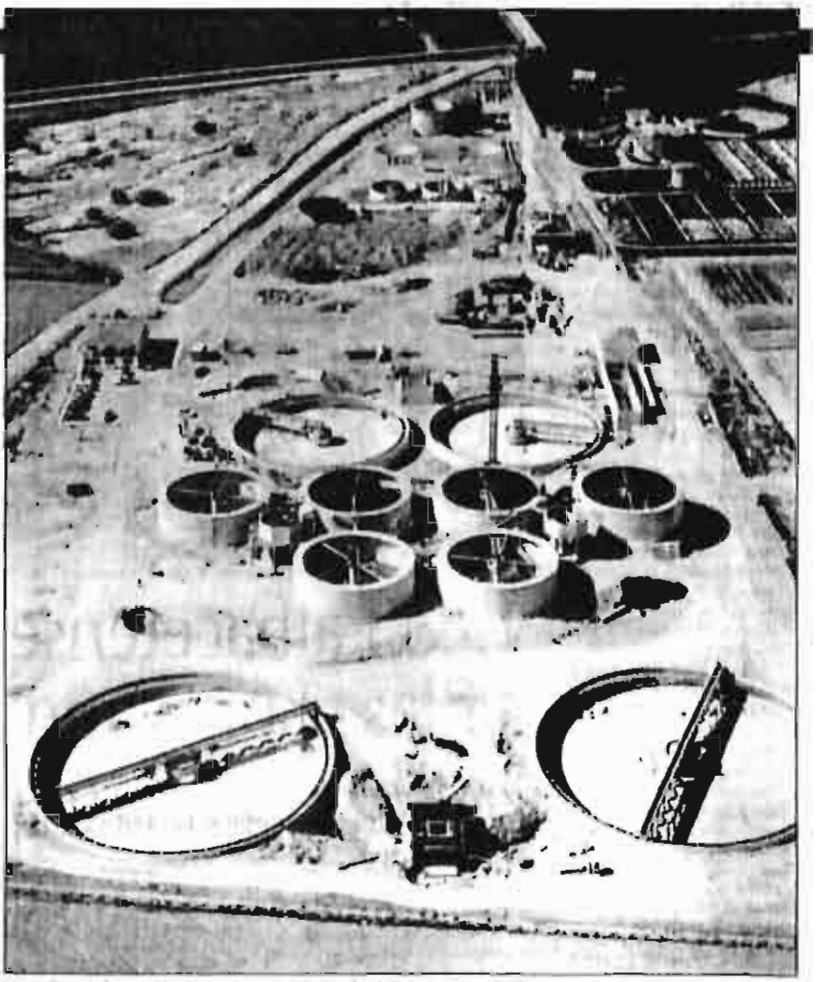

Vista aérea de la estación depuradora a mediados de abril de este año. / T.F.

Es la primera que se hace en España con relleno de PVC

La capacidad de tratamiento es de 50.000 metros cúbicos diarios

Aguas urbanas

La siguiente etapa es el desengrasador, previa al lavador de arenas, al final de donde se juntan las aguas urbanas y las industriales, yendo a parar al edificio de bombeo y más tarde a los de lechos bacterianos y a los decantadores. En el proceso hay que contar también con los espesadores de fangos, con los postespesadores, con el edificio de calefacción, con los digestores y con el secador de fangos.

El agua, según subrayó el ingeniero técnico, sale limpia hacia una caseta de cloración que dispone de filtros y bombas. El agua depurada ya se puede emplear como agua industrial de la propia estación depuradora y como agua de riego del vivero municipal que se encuentra ubicado al lado.

En la parte central del complejo hay unos terrenos destinados a una futura ampliación. Por lo pronto se plantará césped y esa zona se convertirá en una especie de jardín.

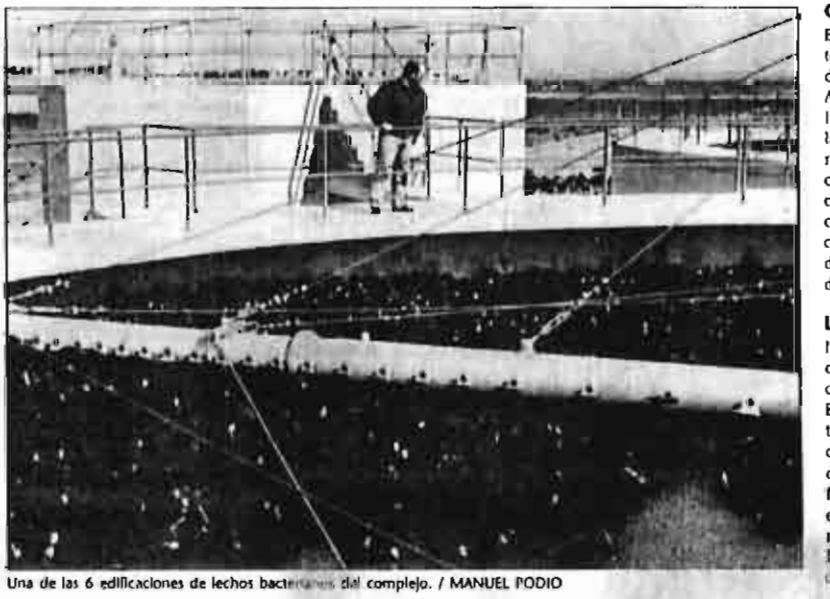

Una de las 6 edificaciones de lechos bacterianos del complejo. / MANUEL PODIO

Capacidad de tratamiento

El concejal de Servicios, por su parte, manifestó que con esta depuradora se cubren las necesidades de Albacete hasta pasado el año 2000. Isidro Guerrero dijo, además, sobre las características de esta depuradora, que está dimensionada para una capacidad de tratamiento que asciende a unos 50.000 metros cúbicos diarios de aguas residuales, procedentes tanto de la ciudad como de las industrias, principalmente del polígono Campollano.

Lluvia

Isidro Guerrero comentó también que las instalaciones de la depuradora prevén situaciones de lluvia. En ese caso la capacida máxima de tratamiento, según el concejal, es de 900 litros/segundo. En caso de que la cantidad de agua callese en forma de turbión, se regularía la entrada a la depuradora de tal manera que no sobrepasase ese límite. El sobrante pasaría a un reposadero que iría directamente al canal.

Biblioteca Digital de Albacete «Tomás Navarro Tomás»

■ LIMPIEZA

Albacete contará con una planta para reciclar pilas 'botón' usadas

Forma parte del proyecto de ampliación del vertedero municipal

El Ayuntamiento de Albacete ultima en estos momentos un proyecto para la instalación en nuestra ciudad, de una planta destinada al reciclaje de pilas botón usadas. esta inversión forma parte del proyecto de ampliación del vertedero municipal.

JOSE FIDEL LOPEZ
ALBACETE

En un corto espacio de tiempo, la ciudad dispondrá de una planta destinada al reciclaje de las denominadas pilas *botón*, según explicó concejal de Servicios a *La verdad*, Isidro Guerrero, que añadía que han tomado esta iniciativa «ya que sabemos que las pilas *botón* son un material altamente contaminante y peligroso». En la actualidad, el Ayuntamiento tiene en marcha una campaña de recogida de pilas *botón* usadas, que según Isidro Guerrero, está dando unos resultados positivos.

Con esta planta de reciclaje, que se ubicará en el vertedero municipal, el Ayuntamiento de Albacete podría tratar pilas *botón* de otros municipios de Castilla-La Mancha. La planta que diseña la concejalía de Servicios está pensada para el tratamiento de 2.000 kilos de pilas *botón* al mes, «lo que supera de forma importante, el consumo que de este tipo de objetns, tenemos en la ciudad».

Ampliación del vertedero

Esta planta de reciclaje forma parte del proyecto de ampliación del vertedero municipal, que se llevará a cabo en los próximos meses, tras el acuerdo al que han llegado el Ayuntamiento y la Diputación, para la utilización conjunta de estas instalaciones. La Diputación invertirá del orden de los veinticinco millones de pesetas, por lo que el Ayuntamiento tan solo aportaría para las obras de ampliación del vertedero cerca de cinco millones de pesetas.

El proyecto de ampliación también supone un refuerzamiento de la valla perimetral de aislamiento, «ya que en los primeros meses de funcionamiento del vertedero, intentaron pasar y deterioraron la valla», según el concejal de Servicios. Además también se repoblará con árboles y plantas la zona del vertedero que ha ha sido utilizada, además de la puesta en marcha de un lavadero para la maquinaria que funciona en la actualidad. En este sentido, también se ampliará la maquinaria para el tratamiento de los residuos sólidos urbanos. Con esta mejora de estas instalaciones, diversos municipios de la provincia podrán utilizar el vertedero, en virtud del acuerdo firmado entre Ayuntamiento y Diputación.

Las pilas 'botón' son altamente contaminantes./LV

■ ECONOMIA

El comercio de la ciudad lucha contra la crisis./LV

Los comerciantes de la capital lanzan una campaña de promoción

Intentan paliar la crisis que vive el sector

LA VERDAD
ALBACETE

La Asociación de Comerciantes de Albacete pondrá en marcha en los próximos días, una campaña de promoción de todo el sector, según han anunciado fuentes de este colectivo. Con este motivo, la Asociación de Comerciantes celebrará esta tarde, a partir de las ocho y media, en los salones de FEDA, una asamblea extraordinaria para explicar y presentar oficialmente, los aspectos concretos que incluye esta campaña publicitaria.

Según los promotores, esta campaña intenta paliar la grave crisis que atraviesa el comercio de la ciudad y sensibilizar de esta forma, al consumidor de la importancia del sector para la propia ciudad. La campaña - que incluye prensa, radio y muy posiblemnte, televisión- comenzará a funcionar a finales del presente mes de noviembre, concluyendo el 6 de enero de 1993. Con este motivo, la Asociación de Comerciantes ha creado la figura de *Navajito*, una simpática mascota que servirá de elemento de enganche de todas las actividades que se lleven a cabo dentro de la campaña.

Hay quien demuestra el equilibrio pasando 5.000 horas bajo el agua y dando conferencias en 40 países.

Como Silvia Earle. Oceanógrafa, bióloga marina y acuonauta. En agua o en tierra, defensora activa de la vida marina.

Ella confía en su Rolex Datejust porque, como ella, combina precisión, resistencia y belleza. Un equilibrio marcado por el exclusivo rotor Perpetual, latido preciso y constante; la caja Oyster y la corona Twinlock: una resistencia y una seguridad que ya son leyenda. Un conjunto que, unido al brazalete, es símbolo de belleza.

Perfección Rolex para quienes trascienden en el tiempo. Usted, sin ir más lejos.

ROLEX
of Geneva

Lady-Datejust

Usted lo tiene más fácil. Aquí:

Joyería mompó
Marqués de Molins, 15. 02001 ALBACETE

Biblioteca Digital de Albacete «Tomás Navarro Tomás»

«Utilizar papel reciclado es luchar contra el impacto medioambiental»

El Ayuntamiento se suma a una serie de medidas ecológicas para la rutina municipal

ANA JOSE TORRES
VILLARROBLEDO

Desde ayer todas las dependencias y servicios del ayuntamiento de Villarrobledo han pasado a utilizar papel reciclado 100 % ecológico, en sustitución del papel normal que hasta la fecha se venía consumiendo. Esta iniciativa responde a una propuesta presentada por el alcalde de la localidad, Francisco Segovia, en la comisión de Gobierno municipal, celebrada en la mañana de ayer y que fue votada por los cinco miembros del grupo socialista asistentes a la misma.

Con la ausencia de los concejales del grupo Popular, reunida a las nueve de la mañana de ayer lunes, se ha aprobado la utilización del papel reciclado por parte del Ayuntamiento. Esta medida se irá implantando en todos los departamentos paulatinamente, conforme se vayan agotando las existencias del papel normal, y en aquellos casos en los que el papel reciclado posibilita su consumo.

En la propuesta formulada por el alcalde a la comisión de Gobierno, Segovia expresaba su preocupación por la lamentable situación de progresivo deterioro que en la actualidad está padeciendo nuestro entorno natural, hecho éste que según sus propias palabras debe hacernos reflexionar sobre la equivocada ilusión que todos aceptamos de la Tierra como un bien susceptible de ser sustituído cuando se haya detertorado irremediablemente.

En su reflexión sobre el más que preocupante deterioro medioambiental el alcalde roblense expone como cada vez el derroche innecesario, por esa mentalidad del usar y tirar, se ha afincado definitivamente en nuestras costumbres. También señala como el papel se ha convertido en la sociedad moderna en uno de los principales transmisores de cultura e información. Con los nuevos medios informáticos y audiovisuales las cifras de consumo de papel en todo el mundo se han disparado, y es obvio que cada vez más la sociedad necesita de este material entre otras cosas para seguir avanzando.

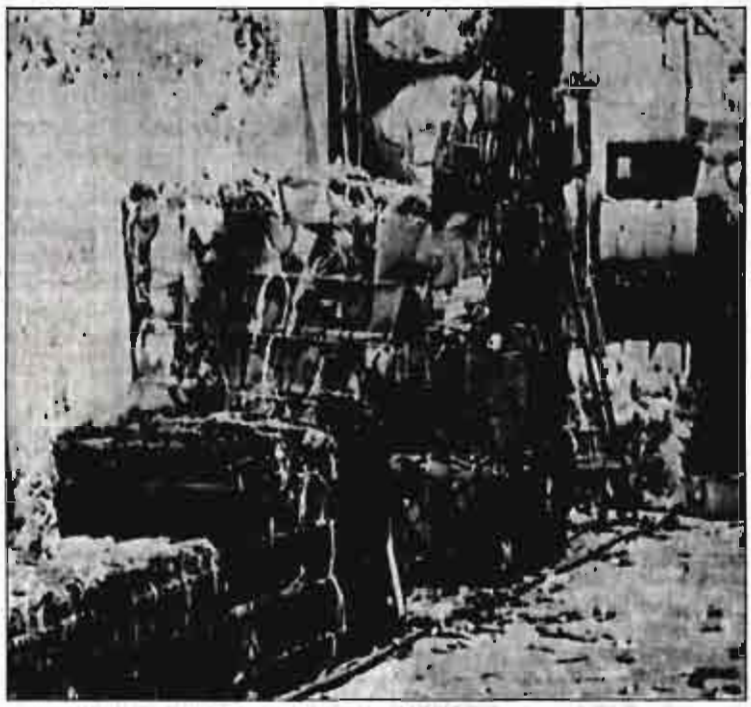
Medidas ecológicas para el ayuntamiento de Villarrobledo. / LA VERDAD

Ventajas

Estas notas son más que suficientes, según Francisco Segovia, para que debamos decidirnos a adoptar soluciones viables, en la medida de lo posible para apoyar la conservación del medio ambiente. La utilización del papel reciclado es una de estas soluciones ya que supone, al menos, cuatro importantes ventajas a tener en cuenta, posibilita la reutilización de una valiosa materia prima, contribuye a la disminución de vertederos, produce un menor impacto medioambiental y genera ahorros de recursos naturales.

Por otro lado, en su propuesta el alcade roblense, señala que las consultas realizadas a empresas del sector papelero y de las artes gráficas parecen indicar que el uso habitual del papel reciclado puede suponer un importante ahorro en la cuenta de gastos del Ayuntamiento: la diferencia de costos entre el papel de fotocopiadora normal y el 100 por cien reciclado oscila entorno al 20% menos en el último caso; en papel estucado, el que se utiliza habitualemente para folletos, carteles, ecetera, el ahorro si se utiliza papel reciclado puede llegar a un 50 por ciento; en el precio de los sobres la utilización de este tipo de papel puede abaratarlo en torno a un cinco o un diez por ciento. Por el momento, las industrias del sector fabrican papel reciclado 100 % ecológico en calidades de 80 a 90 gramos y no elaboran sobres autoadhesivos ni papeles autocopiativos.

Hoy se celebrará el día local del Medio Natural

Se tiene prevista una reforestación en la zona

A.J.T.
VILLARROBLEDO

Hoy se celebra en Villarrobledo el primer *Día local del Medio Ambiente*, promovido a instancias de los departamentos municipales de Juventud, Sanidad y Consumo, y Asuntos Sociales.

Los actos previstos para la celebración de esta jornada consistirán en la realización de una campaña publicitaria con carteles, tripticos, pegatinas y un programa en la emisora local; una mesa redonda que tendrá lugar en el instituto de Bachillerato, de 11,30 a 1,30 de la mañana, para alumnos de FP y BUP; y un concurso de dibujo bajo el lema *Villarrobledo, ciudad limpia*, en el que participarán los alumnos de primera etapa de EGB y los de los colegios Educación Especial Infanta Elena y Madre Amparo.

Se está preparando también la reforestación de árboles, que quedará pendiente ya que hay que tener encuenta cuáles son las mejores fechas para la plantación.

Con todas estas medidas se pretende seguir con el trabajo de concienciación hacia toda la población de Villarrobledo sobre la necesidad de cuidar el medio ambiente, empezando por hacerlo en el ambiente propio en el cual uno vive. Este mensaje se quiere transmitir sobre todo a los más pequeños, á los escolares para que empiezen a vivir en un ambiente ecológico y de respeto a la naturaleza.

Concienciación ecológica. / LA VERDAD

Aprobado el anteproyecto de rehabilitación de la Casa Consistorial

Ha sido elaborado por el arquitecto José María Pérez

A.J.T.
VILLARROBLEDO

La comisión provincial de Patrimonio Histórico-Artístico ha aprobado el anteproyecto de rehabilitación del edificio de la Casa Consistorial de Villarrobledo, elaborado por el arquitecto Jose María Pérez, *Peridis*.

Esta decisión ha sido comunicada al alcalde de la localidad quien a su vez a informado de este hecho a los miembros dé la comisión de Gobierno reunida ayer lunes. Así mismo en dicha comisión se dio cuenta del convenio, firmado el día nueve del pasado mes de septiembre entre la Diputación de Albacete y la consejería de Administraciones Pública de la Junta de Comunides, para la construcción en Villarrobledo de un nuevo Parque Comarcal de Bomberos.

El importe de estas obras ascenderá aproximadamente a 120 millones de pesetas y deberán estar terminadas antes del 31 de diciembre de 1993. En relación con este tema se ha dado conocimiento de la cesión por parte de *Sapres Villarrobledo*, entidad gestora del polígono industrial, de 8.000 metroscuadrados para la construcción del ciado parque de bomberos. Igualmente se ha informado sobre la subvención concedida por la Diputación provincial á la Escuela Municipal de Música, por importe de cuatro millones de pesetas.

Por otra parte, en esta misma comisión se ha aprobado el convenio entre los ayuntamientos de Villarrobledo y Tomelloso para el préstamo gratuito, por parte de este último, de un sistema de radar para control de tráfico.

Cementerio

Se han aprobado tambien por unanimidad el proyecto y pliego de condiciones para la construcción de 192 nichos en el cementerio municipal, cuyas obras podrían iniciarse aproximadamente en un mes, y la adjudicación de las obras de construcción de 96 nichos más a favor de la empresa *Prohemar*, de Villarrobledo, por importe de 4.362.800 pesetas.

Por último la comisión de Gobierno del Ayuntamiento roblense ha aprobado también los nombramientos en prácticas de un cabo y un guardia de la Policía Local, nombramiento interino de otro guardia y el nombramiento en propiedad del oficial de la Policía Local. Asimismo, a instancia del adjudicatario, se ha acordado rescindir el actual contrato de arrendamiento del bar de la Casa de la Cultura y se ha aprobado el pliego de condiciones para el nuevo arrendamiento de este servicio.

● **Hoy sesión de Cine-Club** Esta noche se proyectará en la sala cinematográfica de la Casa de la Cultura de Villarrobledo la segunda de las películas del ciclo *Cine-Club*; se trata del film italiano, *Mediterráneo*. La proyección comenzará a las 22 horas.

Biblioteca Digital de Albacete «Tomás Navarro Tomás»

La CEOE critica la decisión del gobierno Bono sobre la incineradora de Almadén

La consideran una paradoja y ejemplo de «posiciones demagógicas y electoralistas»

La comisión de Medio Ambiente de la Confederación Española de Organizaciones Empresariales ha criticado la decisión del gobierno de Castilla-La Mancha de no autorizar el proyecto de incineradora de Almadén. Añade la CEOE que los empresarios se pueden ver obligados a incumplir la legislación, y pide un pacto nacional para que puedan instalarse las plantas de tratamiento de residuos previstas en el plan nacional.

J. A. O.
ALBACETE

Los residuos de los residuos. El gobierno regional ha dado dos razones principales para denegar la autorización de la planta: una excesiva emisión de humos y gases a la atmósfera, y la acumulación de residuos resultantes del proceso de incineración. Curiosamente, una planta de alta tecnología, cuya única finalidad es eliminar los residuos, tiene su principal problema... en sus propios residuos. El proyecto calcula que la incineradora generaría anualmente unas 16.000 toneladas de residuos, para los que se proyectaba un almacenamiento en depósitos de seguridad. En la foto, una de las manifestaciones de rechazo al proyecto que se realizaron en Almadén.

El proyecto de planta incineradora de residuos de Almadén fue aprobado por el gobierno dentro del Plan Nacional de Residuos. Esta instalación iba destinada a cumplir una importante misión en el plan nacional, puesto que la previsión del MOPT era la de realizar sólo cuatro plantas: la de esta localidad, y otras en Andalucía, Galicia y el País Vasco.

El proyecto

La incineradora, muy polémica en la comarca y en los medios conservacionistas de todo el país, tenía por objeto el tratamiento de más de 40.000 toneladas anuales de residuos industriales peligrosos, especialmente derivados del mercurio. La inversión anunciada fue de 6.000 millones de pesetas, y se prometieron 80 puestos de trabajo, como argumento de apoyo al tratarse de una zona con serios problemas económicos.

El gobierno regional decidió el pasado día 6 no autorizar la instalación, al estimar que las medidas de impacto ambiental previstas en el proyecto eran insuficientes. La empresa promotora ha anunciado su intención de recurrir la decisión de la consejería de Industria.

Tras esta decisión, según informa Colpisa, la comisión de medio ambiente de la CEOE ha manifestado su preocupación por la carencia en España de plantas adecuadas de tratamiento térmico de residuos. Invita también este órgano de la patronal española a todas las fuerzas políticas y a las administraciones públicas a «alcanzar un pacto global para que las decisiones sobre su instalación se tomen sobre planteamientos técnicos».

La comisión quiere evitar, afirma, que estas decisiones se tomen desde «posiciones demagógicas y electoralistas». Considera ejemplo de estos planteamientos la situación «paradójica» producida en Castilla-La Mancha, con el acuerdo unánime de todos los partidos políticos.

La confederación empresarial recuerda las declaraciones del secretario de Estado para las Políticas de Aguas y Medio Ambiente, Vicente Albero, sobre el programa nacional de residuos, cuando, defendiendo la necesidad de esta planta, afirmaba que «contará con una tecnología vanguardista y producirá menos contaminación que un atasco de tráfico en una ciudad».

Recuerda la CEOE que España es el único país de la CE que no cuenta con plantas de estas características. Y añade que la situación actual obliga a los empresarios a «incumplir la legislación vigente, con la posibilidad de incurrir en delito penal, ya que, ante los residuos generados por los procesos productivos, se encuentran sin unas infraestructuras adecuadas para poderlos tratar».

Asimismo, estima esta comisión empresarial que la protección del medio ambiente «es generadora de investigación y de desarrollo de nuevos procesos, los cuales dan lugar a nuevas inversiones y a la creación de puestos de trabajo».

Termina el pronunciamiento público de esta organización advirtiendo que «será muy grave dejar a España, como otras veces ha ocurrido, fuera de estos nuevos desarrollos, ya que además el efecto conseguido será el contrario, es decir, un deterioro del medio ambiente al no tener los elementos técnicos precisos para mejorarlo».

Por su parte, la Junta de Comunidades ha reiterado estos días su decisión de no autorizar este proyecto; y ha anunciado que no ofrecerá otras alternativas de ubicación en nuestra región.

Soluciones tóxicas para una zona deprimida

La comarca de Almadén entró en crisis cuando el mercurio de sus minas dejó de ser rentable. La comarca ha sido objeto de diversos planes de salvación; pero ninguno de esos esfuerzos sirvió para recuperar esta zona deprimida.

En 1990 se conoció la noticia que disparó la alarma: más de diez mil toneladas de residuos de mercurio se almacenaban a cielo abierto en las instalaciones de la empresa Mayasa, la gestora de esta zona minera. Procedían tanto de la propia empresa como de sus clientes internacionales (industrias químicas, de pilas eléctricas y de electrónica). Se aseguró que esas firmas extranjeras compraban el mercurio de Almadén con la condición de devolver sus residuos a este lugar manchego.

Los dos factores se unieron en un solo proyecto; de ahí nació la idea de una planta de tratamiento de residuos para Almadén. Se vendió el proyecto como la solución ideal: creaba puestos de trabajo y riqueza, y eliminaba el problema de los residuos.

El Gobierno lo incluyó en el Plan Nacional de Residuos Industriales, y aprobó el proyecto en la primavera de este año. Se creó una empresa, *Trialsa*, formada por Mayasa (60%) y la empresa especializada Internacional Waste Management (40%).

Las protestas se sucedieron, y fueron subiendo de tono este otoño, hasta que una noticia procedente de Toledo las cortó por sorpresa. El 6 de noviembre de este año, el gobierno de Castilla-La Mancha denegaba la autorización del proyecto, argumentando que lo desaconsejaba el estudio de impacto ambiental.

Biblioteca Digital de Albacete «Tomás Navarro Tomás»

■ COMUNIDAD

Bono considera 'cerrado' el asunto de la planta incineradora de Almadén

«El día que no tenga en cuenta la opinión pública, estaré en contra del sistema democrático», afirmó el presidente del Gobierno regional

LA VERDAD
ALBACETE

El Gobierno de Castilla-La Mancha considera «cerrado» el asunto de la incineradora de residuos industriales tóxicos y peligrosos en Almadén (Ciudad Real) con su decisión de no autorizar este proyecto por el negativo impacto ambiental, según afirmó ayer el presidente regional, José Bono. «El impacto ambiental y la opinión de los ciudadanos son cosas que deben tener en cuenta los que gobiernan y, desde luego, como presidente de esta región, la opinión de los ciudadanos la tendré en cuenta siempre, y el día que no tenga en cuenta la opinión estaré al margen del sentido común e, incluso, del sistema democrático», dijo Bono.

Estas declaraciones fueron hechas por el presidente de Castilla-La Mancha al serle requirida su opinión sobre el comunicado emitido ayer mismo por el MOPT, y que dijo desconocer, en el que Obras Públicas considera «imprescindible la instalación de incineradoras como la proyectada para Almadén».

José Bono recordó que son tres las razones básicas por las que el Ejecutivo castellano-manchego ha decidido no autorizar este proyecto de TRIALSA, en el que participa la empresa pública Minas de Almadén y Arrayanes (MAYASA) con un 60 por ciento.

La incineradora de Almadén ya no es un problema./LV

Estas son las emisiones a la atmósfera, los «residuos que en cantidad extraordinaria habría que dejar en Almadén y que son miles y miles de toneladas cada año» y otra de «sentido común» como es que los residuos deben tratarse donde se producen».

Respecto a las emisiones al aire, el consejero de Política Territorial, Gregorio Sanz, matizó que su departamento se basó en un escrito del director general de Política Ambiental del MOPT recomendando la aplicación del proyecto de directiva comunitaria, y que TRIALSA asegura cumplir en el proyecto rechazado.

No obstante, Sanz afirmó que el Gobierno regional no está en contra de las incineradoras como método para tratar los residuos industriales, y precisó que «otra planta que no suponga impacto ambiental podrá instalarse en Almadén o en cualquier otro sitio de la geografía regional».

■ SOCIEDAD

La Junta de Comunidades organiza una campaña para la prevención del sida entre los jóvenes

El Consejo de la Juventud de Castilla-La Mancha publica una declaración universal de los derechos de las personas con esta enfermedad

LA VERDAD
ALBACETE

A partir del próximo 24 de noviembre, y durante tres días, se va a desarrollar en la localidad toledada de Talavera de la Reina, un curso regional destinado a formadores en la lucha contra el sida, en el que participarán 25 profesionales de toda Castilla-La Mancha. Este curso será la primera actividad de la campaña de prevención del sida, que inicia en estos días el *Consejo de la Juventud de Castilla-La Mancha*. Las clases serán impartidas por responsables del *Plan Regional de Lucha contra el Sida*.

Dentro de esta campaña, el *Consejo de la Juventud de Castilla-La Mancha* ha elaborado una declaración de los derechos de las personas con sida, que será hecha pública el próximo uno de diciembre, coincidiendo con el día internacional de lucha contra esta enfermedad. Esta carta de derechos será trasladada a todos los parlamentarios de las Cortes de Castilla-La Mancha, «para que reflexionen sobre este asunto y tomen alguna iniciativa, si lo consideran oportuno», según señalaba la responsable de imagen del *Consejo de la Juventud*, Isabel González.

Derechos

La declaración de derechos de los enfermos de sida, que contiene diez puntos, ha sido formulada y elaborada por el *Consejo de la Juventud*, y pretende conseguir la «sensibilización de la sociedad» ante los problemas de discriminación y rechazo que sufren estas personas, según el propio *Consejo de la Juventud*. En este sentido, consideran «discriminatoria» y por tanto, debe ser sancionada, las acciones que vulneren los derechos de los enfermos de sida.

Por otro lado, entienden que la discriminación en el trabajo debe ser combatida, «ya que la infección del virus del sida no es motivo de cese laboral ni causa laboral de despido». También afirman que a ningún alumno se le puede negar el derecho de asistir a clase y a participar en las actividades escolares «por el hecho de ser portador del sida». En cuarto lugar, el *Consejo de la Juventud* afirma en su declaración que negar el derecho al alojamiento o vivienda por causa del sida es una violación de la Constitución.

La lucha contra el sida se incrementa./LV

También afirman que todas las personas afectadas por el sida tienen el mismo derecho a la asistencia médica que el resto de ciudadanos.

Sanz Aguado destacó el esfuerzo inversor en carreteras

Se destinarán 310 millones al colector de saneamiento de La Roda

LA VERDAD
ALBACETE

El consejero de Política Territorial de la Junta de Comunidades de Castilla-La Mancha, Gregorio Sanz Aguado, ha destacado el «esfuerzo inversor» del Gobierno regional en materia de acondicionamiento de carreteras, un programa dotado en 1992 con un presupuesto de 16.000 millones de pesetas.

Sanz Aguado se refirió en concreto a una decena de actuaciones fundamentales en los siguientes tramos: Tiriez-Lezuza (obra de 20 kilómetros y 997 millones de presupuesto), Almansa-Hellín (10 kilómetros y 290 millones), Tomelloso-Pedro Muñoz (29 kilómetros, 581 millones), Cebolla-El Carpio de Tajo (12 kilómetros, 570 millones), Huerta de Valdecarábanos-La Guardia (14 kilómetros, 527 millones).

También ha merecido una reseña particular la variante de Ciudad Real, con un presupuesto de 220 millones, las tres carreteras que conectan Talavera con su comarca, con una inversión prevista de 2.151 millones y la variante de Madridejos, con una inversión de 424 millones.

Asimismo, se han afrontado diversas obras en las carreteras de Guadalajara afectadas por el PENGUA. Entre ellas, los tramos Pastrana-Alhóndiga, Yebra-Fuentenovilla y Mondéjar-Almoguera-Embalse de Zorita. Estas obras suman 2.860 millones de pesetas y suponen la mejora de 67 kilómetros de la red.

Programa

El resto de las obras de acondicionamiento en toda la Región son de 49, con un presupuesto de 1.866 millones y 628 kilómetros tratados. De éstas, 34 ya están empezadas, con un presupuesto global de 8.059 y una actuación en 485 kilómetros.

El programa de Obras Públicas, con un presupuesto de 4.450 millones, ha permitido la firma de convenios con las diputaciones y actuaciones puntuales en 80 municipios. Como obras singulares destacó las de abastecimiento de aguas de la mancomunidad del Campo de Calatrava, con 2.100 millones de inversión; las depuradoras de Cuenca y Toledo, con una inversión prevista de 2.730 millones, y el conector de saneamiento de La Roda para el que se ha previsto 310 millones.

El consejero Sanz Aguado aportó también los datos relativos a la política de vivienda. Los 4.750 millones de pesetas presupuestados para la promoción pública permitirán al final de año 994 viviendas e iniciar otras 847.

El apoyo prestado hasta ahora por la Junta para viviendas VPO de promoción privada, a fecha 6 de noviembre, alcanza la 2.058 con una financiación concedida de 9.853 millones. Otras actuaciones de Política Territorial durante 1992 destacadas por el consejero se refieren a medio ambiente, transportes y coordinación hidrológica.

Biblioteca Digital de Albacete «Tomás Navarro Tomás»

Los ciclos de cine y teatro infantil llegarán esta Navidad a tres pedanías

J.L.C.
Albacete

Las concejalías de Cultura y Juventud del Ayuntamiento han organizado, para Navidad, un ciclo de cine y de teatro para niños, que también llegará a las pedanías.

Las actuaciones teatrales comenzarán el jueves 12 con Tyl Tyl y la *Orquesta de Juegos Musicales*; el día 29 Nómadas y *La corte del bufón tontete* y el día 7 Sin-Sala-Bim y *Don Molinete Ventolera*: todas las actuaciones serán en el Auditorio Municipal, a las 12 de la mañana. También la compañía César Linali y su teatro de marioneta con hilos, actuará el día 21 en el Auditorio, y de los días 30 al 4 en las pedanías de Pozo Cañada, Salobral y Santa Ana. En estas tres pedanías también habrá ciclo de cine infantil.

El ciclo de cine infantil, cuyo contenido ya fue dado a conocer recientemente, constará de las siguientes películas: *En busca del rey del Sol*, el día 24; *Hook-Peter Pan*, el día 28; *Fievel y el Nuevo Mundo*, el día 30 y *Todos los perros van al cielo*, el día 5. Las entradas costarán 50 pesetas.

Por otra parte, la comisión de Cultura reunida ayer denegó, según la información facilitada por el concejal Miguel Arroyo, sendas subvenciones solicitadas por la Asociación Madrileña de Amigos del Acordeon y el Ayuntamiento de Hospitalet, para la realización de una exposición de Antonio Beneyto.

Instalados dos paneles con información para jóvenes

J.L.C.
Albacete

El Ayuntamiento de Albacete, a través de la concejalía de Juventud, ha instalado paneles informativos dirigidos alos jóvenes en dos puntos de la ciudad: la plaza del Altozano y el instituto número 2.

En los paneles se dará puntual cuenta de todas las convocatorias que puedan ser de interés para el colectivo joven del municipio: becas, ayudas, intercambios, etc.

La intención de la concejalía es la de instalar nuevos paneles en otros puntos de la ciudad, a medio plazo.

■ **Piscina cubierta en el polideportivo de la Feria.-** La comisión municipal de Urbanismo verá hoy el proyecto inicial que ha sido elaborado para construir una nueva piscina cubierta en la ciudad; en esta ocasión será en el pabellón polideportivo de la Feria, según informó ayer el concejal de Urbanismo y Medio Ambiente, Joaquín López Ros.

EN UN AÑO, EL CENTRO HA REALIZADO 2.000 SERVICIOS

'R que R' presenta dos proyectos de recogida selectiva y reciclaje

El centro de recuperación y reciclaje 'R que R' ha presentado el balance de actividades de su primer año de trabajo, durante el cual se realizaron más de 2.000 servicios. Al mismo tiempo, 'R que R' ha presentado a tres concejales sendos proyectos de recogida de papel del propio Ayuntamiento y de recogida selectiva de objetos voluminosos, encaminado a la recuperación de los mismos.

JUSTO L. CIRUGEDA
Albacete

Los responsables del Centro de Recuperación y Reciclaje 'R que R' han presentado a los concejales de Acción Social, Servicios y Medio Ambiente sendos proyectos sobre recogida de papel usado del Ayuntamiento y recogida selectiva de voluminosos.

El proyecto inicial de este centro de reciclaje, que ha tenido una excelente acogida, surgió con la experiencia de recogida selectiva de vidrio iniciada hace cuatro años por varios componentes de la comisión de lucha contra el paro del barrio de San Pedro, con el apoyo de Cáritas.

Función social

En mayo del año pasado surgía definitivamente el centro con el impulso económico del Ayuntamiento: en su primer año de trabajo, se han realizado más de 2.000 servicios, en los cuales se han recogido muebles, electrodomésticos y otros materiales recuperables o reciclables.

Igualmente, el centro cumple una importante función social, a través de talleres de inserción laboral -en los que ha colaborado la concejalía de Acción Social- o educación para el reciclaje.

JM CALVO — El centro de reciclaje ha tenido una excelente acogida

Según explica Julián García, uno de los trabajadores del centro, en este momento se están promoviendo dos talleres en distintos centros de enseñanza de la provincia: el taller de ecología urbana y el de programas educativos. En la actualidad, 'R que R' se autofinancia.

Papeleras educativas

La idea de hacer un proyecto de recogida de papel usado del Ayuntamiento fue sugerida hace tiempo por el propio concejal de Medio Ambiente, Joaquín López Ros. Ahora 'R que R' ha presentado un completo estudio en el que se contempla la posibilidad de instalar unas papeleras *educativas*, que también podrían ubicarse en los institutos: estas papeleras son de cartón, y el papel se depositaría en recipientes distintos según fuera blanco o de color.

El proyecto de recogida selectiva de objetos voluminosos está encaminado al reciclaje, la recuperación y el ahorro de materias primas, así como a la mejora de la atención al ciudadano. En la actualidad el Ayuntamiento presta, a través de una empresa adjudicataria, el servicio de recogida de vidrios, pero no de recuperación y reciclaje de los mismos, según Julián García.

SEIS MILITANTES PARTICIPARON EN LA CONVENCIÓN

Los dirigentes de IU en Albacete se reunieron con Nueva Izquierda

J.L.C.
Albacete

Seis militantes de Izquierda Unida en la provincia -entre ellos el coordinador local José Eduardo Martínez Valero, el diputado regional José Molina y el concejal y diputado provincial Ramón Sotos- estuvieron presentes en la convención de Nueva Izquierda, que tuvo lugar en Madrid durante el pasado fin de semana.

Martínez Valero señala que existe, por parte de los principales dirigentes de IU en la provincia y en la región, afinidad con esta corriente que surge en el seno de IU, aunque ello no quiere decir, según sus palabras, que formen parte de la misma: "Compartimos muchos de los criterios de Nueva Izquierda, aunque no por eso estamos cerrados exclusivamente a una corriente determinada: creo que hay un clima político bueno y sano ahora mismo en Izquierda Unida, sin ánimos de enfrentamiento, y nuestra actitud es lo suficientemente flexible como para no encorsetarnos".

Cuestión de contenido

El coordinador local de IU opina que lo que separa a Nueva Izquierda del modelo de Julio Anguita es más el contenido que la forma: "No es que existan muchas diferencias, pero desde Nueva Izquierda se quiere enriquecer el debate político, procurando dar paso a una mayor variedad de opiniones".

Martínez Valero señala que en esta reciente convención nacional se debatieron propuestas de diversa índole: "Se hizo un especial hincapié en el tema de la corrupción, porque valoramos muy negativamente el hecho de que se hable de la corrupción de los políticos como si fuera algo generalizado".

Por otra parte, Martínez Valero cree que es el electorado quien debe decidir posteriores alianzas de los partidos que obtengan representación en el Parlamento, en función de la confianza que le sea otorgada a cada grupo: "El pacto está descartado, porque no podemos estar de acuerdo con la política económica que está realizando este Gobierno".

Por otra parte, a pesar de que a nivel nacional los militantes de IU que se agrupan en torno a Anguita son mayoritariamente los comunistas, en el caso de Albacete -a excepción del propio coordinador local, que no milita en el PCE-, la totalidad de los dirigentes, del Partido Comunista, muestra una mayor sintonía con Nueva Izquierda.

El diputado provincial y concejal de IU Ramón Sotos declaraba ayer que, en su opinión, el trabajo a desempeñar por las corrientes de opinión era más a nivel nacional que provincial o regional.

El billete de autobús subirá a 55 pesetas a partir del año próximo

J.L.C.
Albacete

La comisión municipal de Tráfico estudiará esta tarde la propuesta de nuevas tarifas de autobuses urbanos para el año próximo.

Según explica José Mercader, gerente de la estación de autobuses, cada año se fija la subida a través de una fórmula polinómica contemplada en el contrato de adjudicación, en la cual se tienen en cuenta la mano de obra, el precio del combustible, la amortización del vehículo y la subida del IPC: la propuesta, que con toda probabilidad será aprobada en comisión de Tráfico y posteriormente en la Junta de Precios de la Junta de Comunidades, es que el billete suba de 50 a 55 pesetas, lo que significa una subida del 6,3% con respecto a este año.

Asimismo, el billete de días festivos subiría de 60 a 65 pesetas; el bonobus -con diez viajes- de 290 a 300; el precio del bono-joven se mantendría en 150 pesetas y para los jubilados el viaje seguirá siendo gratuito.

La Diputación comienza a elaborar los presupuestos del 93

J.L.C.
Albacete

Según informó ayer el diputado provincial de Izquierda Unida, Ramón Sotos, en la comisión de Hacienda del pasado viernes el grupo socialista anunció su intención de presentar una moción para que la elaboración de los presupuestos se realice desde el servicio de intervención.

Esta propuesta, que será debatida en el Pleno que se celebrará el viernes 11, ha sido apoyada por Izquierda Unida: "La novedad es que ese trabajo lo van a realizar los funcionarios, en vez de personal de confianza, algo que nos parece muy bien".

Por su parte, Ramón Sotos defenderá dos mociones en el Pleno: la primera de ellas se referirá a la situación de parálisis en la imprenta de la Diputación Provincial, donde desde hace meses sólo se elabora el Boletín Oficial de la Provincia; el diputado de IU propondrá la realización de un informe técnico para paliar esta situación, que según sus datos origina graves perjuicios económicos.

Asimismo, el diputado presentará una segunda moción referida al Plan Director de Medio Ambiente que está llevando a cabo la Diputación en la provincia, aunque Sotos no quiso ayer adelantar el contenido de la moción, ya que el texto de la misma no ha sido redactado totalmente.

Biblioteca Digital de Albacete «Tomás Navarro Tomás»

Hellín y su comarca

El concejal ha solicitado que la asesoría jurídica de IU tome cartas sobre las acusaciones de JJ.SS.

Morcillo, dispuesto a dejar su cargo si se demuestra cualquier irregularidad

El INEM niega que la visita que realizó hace unos días fuese hecha por inspectores

Francisco Morcillo, concejal de IU., ha solicitado a su grupo político que realice las acciones pertinentes ante la denuncia realizada por Juventudes Socialistas, en el sentido de utilizar su chalet para que alumnos del FOREM realizaran prácticas de electricidad. Por otra parte fuentes del INEM han negado que la visita realizada en relación con el tema hace unos días fuese hecha por inspectores.

Angel ROMERO GARCIA

Francisco Morcillo, concejal de Izquierda Unida en el Ayuntamiento hellinero, que el pasado miércoles era objeto de una denuncia formulada por el responsable local de Juventudes Socialistas en el sentido de permitir que alumnos de un curso de electricidad organizado por el FOREM realizasen prácticas de electricidad en unas dependencias que posee fuera del casco urbano de Hellín, ha solicitado a su grupo político que "eche toda la carne en el asador", con el fin de esclarecer completamente el caso, solicitando incluso que la asesoría jurídica de Izquierda únida tome cartas en el asunto, por si hubiese lugar a emprender acciones judiciales en relación con las acusaciones de que era objeto por parte de Carlos Hernández Millán.

A pesar de que los propios alumnos presuntamente manipulados ya manifestaron en su momento con duros calificativos su protesta por la actitud de Juventudes Socialistas, el edil de I.U. solicitaba del alcalde hellinero que se realizase una investigación municipal en relación a los hechos, para que en la misma pudiese detectarse si efectivamente había existido algún intento de aprovechamiento por su parte en el trabajo de estos jóvenes, algo a lo que parece ser que no quiere llegar Fructuoso Díaz, quien hace algunas fechas nos indicaba personalmente que no es al Ayuntamiento a quien compete el esclarecimiento de los mismos, sino a otras entidades.

La investigación del INEM

Este comentario por parte del responsable municipal podría tener su parte de razón y evidentemente parece más oportuno que sean los propios organismos oficiales (INEM, Trabajo, etc) quienes se encarguen de llevar el tema, aunque por otro lado no hay que olvidar que Francisco Morcillo es concejal del Ayuntamiento hellinero y por ello tampoco estaría de más que en ese sentido el alcalde se pronunciase sobre el tema.

Como hemos indicado anteriormente, Francisco Morcillo está dispuesto a llevar el tema a sus últimas consecuencias e incluso podría llegar a dejar su cargo en el consistorio hellinero si llega a demostrarse cualquier tipo de aprovechamiento por su parte de las prácticas de estos alumnos. Pero si este planteamiento se realiza por un lado, también parece lógico por otro que intente una rehabilitación máxima de su buen nombre, en el sentido de que se depuren las responsabilidades que pudieran derivarse en el caso.

Francisco Morcillo, concejal de IU.

Por otra parte y en relación con las manifestaciones realizadas en la rueda de prensa que ofreció Juventudes Socialistas, donde se expuso la realización de posibles actas de inspección por parte del INEM, fuentes de dicho organismo confirmaban ayer a LA TRIBUNA que no se han desplazado a Hellín inspectores para actuar en relación a los hechos y unicamente visitaron la ciudad tecnicos de este departamento, que habrán realizado el correspondiente informe, enviado posteriormente a la Delegación de Trabajo, pero siempre en calidad de informe y no como en visita de inspección, que solo puede ser realizada por el personal de este área concreta. Tras estas informaciones, el tema sigue abierto ante la insistencia de Francisco Morcillo que sigue intentando un total esclarecimiento de los hechos, que conlleven a dejar bien claro su papel en el asunto.

Medio Ambiente aprueba instalar contenedores de papel en las vías públicas

A.R.G.

La Comisión de Medio Ambiente aprobó en su día la colocación de contenedores de papel en las vías públicas, centros escolares, institutos y dependencias oficiales de Hellín. En tal sentido se va a proceder a la instalación de los mismos en diversos puntos, al haberse recibido veintiuna unidades, siete de ellas con una capacidad de 800 litros y los catorce restantes de 350 litros.

Los contenedores que se instalarán exclusivamente para la recogida de papel y su posterior reciclación se ubicarán en los siguientes puntos: en los centros escolares Martínez Parras, Isabel la Católica, Obispo Salinas, Nuestra Señora del Rosario, Educación Especial, Capuchinos, Compañía de María y San Rafael, ocho contenedores de 350 litros. En los institutos Melchor de Macanaz, Cristóbal Lozano y Justo Millán, otros tres contenedores de 800 litros de capacidad. Finalmente, por lo que se refiere a dependencias oficiales, se procederá a su instalación en el Centro Sociocultural, Fundación Matilde Izquierdo, Hospital, Ayuntamiento, Juzgados y Administración de Hacienda, seis contenedores de 350 litros.

A estos hay que sumar la instalación de otros cuatro ubicados en puntos estrategicos de la ciudad: Gran Vía, Arrastradero, Rabal y Jardín Martínez Parras. Con la colocación de los mismos se invita a los ciudadanos a su uso, depositando en los mismos periódicos, revistas y cualquier tipo de residuos de papel que pueda volvera ser reutilizado.

Esta mañana puede firmarse el Plan de prevención de la drogodependencia

A.R.G

A pesar de que por parte del Ayuntamiento todavía no se ha confirmado oficialmente, según ha podido conocer el periódico, esta misma semana podría llevarse a efecto en Hellín la firma del convenio entre el Ayuntamiento hellinero y la Junta de Comunidades para activar el Plan de Prevención sobre Drogodependencias, recientemente aprobado por la Corporación Local.

Como se recordará tras este trámite que tuvo lugar en el pasado Pleno, solamente falta el requisito de la firma del mismo entre la Corporación local y los responsables regionales para que el Plan, que tiene un montante en torno a los nueve millones de pesetas pueda entrar en actividad, tanto en la ciudad de Hellín, como en los núcleos de la comarca que lo han suscrito conjuntamente con esta ciudad.

CAMCISA
ALBACETE, S.A.
Vereda de Santa Cruz, s/n
Tel. 21 58 62 - Fax 21 34 18
ALBACETE
Campsa
DISTRIBUIDOR COMERCIAL
GASOLEOS para industria y calefacción
Teléfono pedidos: (900) 20 05 89 (llamada gratuita)
PARA SERVIRLE DE LLENO

CLUB GIMNASIO
ATHENEA
EXCLUSIVAMENTE FEMENINO
GIMNASIA DE MANTENIMIENTO - GIM - JAZZ - AEROBIC - PESAS Y APARATOS DE FORTALECIMIENTO MUSCULAR - BODY BUILDNG - GIMNASIA PRE Y POST-PARTO - SAUNA - MASAJE - BELLEZA - RAYOS UVA
Concepción, 14 * Teléfonos: 21 71 39 21 62 20 - ALBACETE

Biblioteca Digital de Albacete «Tomás Navarro Tomás»

Este centro de recuperación y reciclaje ha atendido un total de 2.000 servicios en Albacete y provincia

En su primer año "R que R" ha recogido unos 500.000 kilos de material residual

En colaboración con algunas instituciones ha llevado a cabo diversos talleres de índole social

En mayo de 1991 se creaba en Albacete bajo el nombre de "R que R" el primer centro de recogida y reciclaje de residuos urbanos: desde entonces esta cooperativa ha atendido más de 2.000 servicios, ha cogido unos 500.000 kilos de variado material residual y ha emprendido diversos talleres de índole social.

I.M.

En su primer año de funcionamiento el centro de Recuperación y Reciclaje, "R que R" ha atendido en Albacete más de 2.000 servicios y ha recogido 500.000 kilos de material residual, según se apunta en su memoria recientemente publicada.

Asimismo en estos meses "R que R" ha llevado a cabo un taller de inserción laboral para 15 personas con problemáticas socioeconómicas de los Barrios de la Estrella y La Milagrosa, así como diversos cursos para el reciclaje del papel en varios colegios de la ciudad y de la provincia.

Desde esta cooperativa, según informó uno de sus miembros Xabier Pérez, "no sólo hemos ido recogiendo todo tipo de muebles, electrodomésticos, libros, ropa, papel, vidrios o plásticos, sino que además pretendemos motivar a la población en el hábito del reciclaje evitando con ello el desaprovechamiento de una gran cantidad de materias primas".

"Con este trabajo– continúa diciendo Xabier Pérez– estamos contribuyendo al ahorro de energía, a la no aparición de vertederos incontrolados y a la acumulación de basuras en un vertedero que ya de por sí está saturado, tal y como es el caso del de Albacete".

A estos fines ecológicos, se suma la labor social que está desarrollando "R que R" en colaboración con otras instituciones albaceteñas en cuanto a la promoción e inserción de personas con limitaciones físicas, sociales y cultura y el ofrecimiento de bienes usados a bajo precio para los sectores sociales más desfavorecidos.

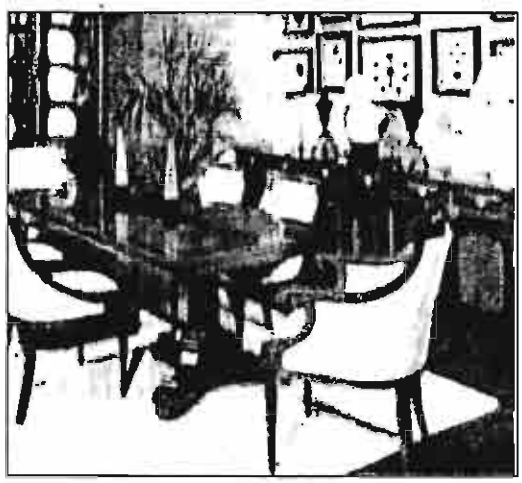

"R que R" recoge muebles, electrodomésticos, papeles, vidrios o plásticos

"La inmensa mayoría de lo que recogemos puede ser usado posteriormente, como es el caso de los muebles, otros por el contrario y como son los electrodomésticos, en gran parte van para el desguace y en cuanto a la ropa o bien la mandamos para Cáritas o la vendemos para los países del Magreb", subrayó Xavier Pérez.

Otros materiales, como son, vidrio, pilas o papel, son recogidos en varios locales y organismos albaceteños.

Presentados al Ayuntamiento varios proyectos de recogida de sólidos urbanos

Dentro de sus proyectos más inmediatos y de cara a su total difusión entre la población, esta cooperativa tiene prevista la realización de una serie de proyectos, algunos de los cuales ya se han presentado ante diversas concejalías del Ayuntamiento de Albacete.

Dichos proyectos son: la recogida selectiva de residuos sólidos urbanos, el cual como experiencia piloto se llevaría a cabo en los Barrios de San Antón y Parque Sur; la recogida selectiva de voluminosos para toda la ciudad y un servicio de recogida de papel para los organismos públicos y privados.

Asimismo se ha presentado ante el Ayuntamiento el proyecto de un taller de inserción social de trasuntes, este taller en colaboración con Cáritas, pretende la integración de aquellos colectivos sociales más desarraigados, a los cuales se ofrecerá un sueldo por trabajar en un taller de reciclaje.

Por otra parte, y dentro del apartado educativo "R que R" desde octubre está llevando a cabo en diversos colegios, asociaciones y grupos de Albacete y su provincia, un programa educativo en el que se incluye un taller de recuperación y reciclaje y uno de ecología urbana.

ALBA LINE 903 39 00 46

Te acerca a tus ídolos

Desde el pasado viernes 27 de noviembre, el teléfono del ALBA daba a conocer en su apartado del "Juego", el nombre de los dos nuevos ganadores del concurso que finalizaba ese mismo día por la mañana. Estos ganadores pudieron presenciar el Albacete-Logroñés en uno de los palcos de honor del Estadio. Además de sus participaciones para el sorteo del viaje a Brasil que ofrece la revista "ALBA"

NUESTROS ULTIMOS GANADORES FUERON:

JUAN PEDRO ALVAREZ GARCIA
PEDRO SOLER BALLESTEROS

Desde el viernes 27 de noviembre existe un nuevo juego con validez hasta el próximo viernes 4 de diciembre por la mañana. Los ganadores obtendrán dos regalos sorpresa que podrán recoger en la sede del club a partir del martes día 8 de diciembre.
ALBA-LINE, juegos e información acerca del Alba, con entrevistas en vivo, información de última hora renovada día a día, agenda y las crónicas de los encuentros del Alba con entrevistas a los protagonistas desde tan sólo dos horas de la finalización de los partidos.

ALBA-LINE... EL ALBA AL DIA

60 ptas/minuto. De 22,00 a 8,00 horas y fines de semana durante todo el día 42 ptas/minuto.

Biblioteca Digital de Albacete «Tomás Navarro Tomás»

■ TRANSPORTES

El precio de los autobuses urbanos se incrementará en el 93 en más de un 6%

El billete ordinario pasará a costar 55 pesetas, y el bono–bus 300 pesetas / El Ayuntamiento ampliará su subvención a la empresa concensionaria del servicio hasta 66 millones anuales

JOSE FIDEL LOPEZ
ALBACETE

Las tarifas de los autobuses de transporte urbano se van a incrementar de cara al próximo año un 6,8%. La comisión de Tráfico y Transportes estudiará hoy el informe elaborado por los servicios técnicos municipales, en el que se recomienda esta subida, teniendo en cuenta los gastos derivados del personal, combustible, amortización del pago de los vehículo y de la subida del Indice de Precios al Consumo.

Una vez que el informe sobre los nuevos precios pase el trámite oportuno en el Ayuntamiento, se deberá pronunciar al respecto la junta de precios del gobierno de Castilla–La Mancha. El precio del billete ordinario pasará de 50 a 55 pesetas; el billete festivo, de 60 a 65 pesetas, mientras que el bono–bus ordinario de diez viajes, de 290 a 300 pesetas. Respecto al bono–bus para los jóvenes, seguirá costando 150 pesetas.

Sube el precio de los autobuses urbanos./LA VERDAD

La subvención municipal

Por otro lado, en lo que respecta a la subvención que el Ayuntamiento otorga a la empresa de transporte urbano, en base a lo establecido en el contrato que une a ambas partes, pasará en 1993 de 62 a 66 millones de pesetas.

El Ayuntamiento también destinará 900.000 pesetas a la empresa de transporte urbano, en concepto del servicio que presta hasta el hospital *Los Llanos*, sin contar con la ayuda que otorga por la gratuidad del billete de autobús para la tercera edad.

Condiciones para el 93

El concejal de Tráfico, Carlos Sempere, indicaba que estas nuevas tarifas regirán en 1993, «y por tanto, la empresa que comience a prestar el servicico en diciembre del próximo año, tendrá que asumirlas».

Con respecto a la posibilidad de llevar el servicio de transporte urbano a los barrios rurales y pedanías —para evitar ciudadanos de primera y segunda», como indicó el PP en el último pleno municipal– el concejal de Tráfico señalaba que «no será posible, puesto que estos vehículos no disponen de tarjeta pública de transportes». De todas formas, señalaba Carlos Sempere que existen líneas que llegan hasta las pedanías y barrios rurales, que tienen su punto de partida en la Estación de Autobuses.

En cuanto a la posibilidad de que el Ayuntamiento sufragara parte del precio del billete de los ciudadanos que se trasladan hasta estas pedanías y barrios rurales en autobús, para ponerlos al mismo precio vigente para Albacete ciudad, el concejal Sempere manifestó que «esta medida tendría que plantearse a nivel de la Estación de Autobuses, no tenemos inconveniente en estudiarlo».

Sempere: «El servicio de Radio-Taxis nos es ajeno»

La verdad publicaba recientemente unas manifestaciones del presidente de la Asociación de Auto–Taxis, en las que explicaba que en caso de no recibir subvenciones de la administración, se verían abocados a acabar con la central de radio-taxi, entre otras razones, por la reducción en el número de servicios, en más de un 50%, y el incremento de los gastos de mantenimiento.

Con este motivo, presentaron un escrito ante el Ayuntamiento, en el que solicitaban una subvención para mantener la emisora, petición que fue denegada. El concejal de Tráfico, Carlos Sempere, se ha referido nuevamente a esta cuestión, afirmando que «si tiene que desaparecer que desaparezca, yo lo dije muy claro, nosotros no tenemos nada que ver con este servicio, ni ahora ni cuando se puso en marcha».

Por otro lado, añadía que «nunca se nos ha consultado sobre esta cuestión, evidentemente si nosotros subvencionamos a la empresa de autobuses de transporte urbano es en virtud del contrato que tenemos suscrito ambas partes, tal y como se refleja en el pliego de condiciones, pero no tiene nada que ver con el servicio de taxis. Pusieron el servicio en marcha para mejorar el negocio, como una iniciativa privada, pero está claro que no es nuestro problema»./J. F. L.

■ MEDIO AMBIENTE

Proponen un proyecto de recogida de papel usado en los centros públicos

'R que R' presenta al Ayuntamiento un plan para recuperar muebles y electrodomésticos en desuso

J. F. L.
ALBACETE

El *Centro de Recuperación y Reciclaje* de Albacete, más conocido como *R que R*, ha presentado en el Ayuntamiento, a los concejales de Medio Ambiente, Servicios y Acción Social, un doble proyecto, encaminado a la recogida de papel usado en la Casa Consistorial y resto de centos públicos de la capital y recuperación de electrodomésticos y muebles en desuso.

El proyecto de recogida de papel usado en el Ayuntamiento, que ya se ha puesto en marcha a nivel experimental en algún centro educativo, consiste en la implantación en todas las estancias de la Casa Consistorial, de varias *papeleras educativas*, de dos tipos diferentes y de distintos colores, marrón y blanco. Estas papeleras se ubicarían en puntos de frecuente desecho de papel, así como en pasillos y vestíbulos. Uno de los modelos de papeleras se dedicaría al papel blanco, y el otro modelo al cartón y papel de color.

Representantes de *R que R* comentaban a este periódico que presentarán este proyecto a todos los centros públicos de la ciudad. El coste del servicio de recogida semanal en cada una de las administraciones sería de 4.000 pesetas, mientras que las *papeleras educativas* tendrían un precio de 320 pesetas cada una.

El segundo proyecto presentado por *R que R* se refiere a la recogida selectiva de voluminosos, es decir, electrodomésticos y muebles en desuso. Con este plan se pretende fomentar el hábito del reciclaje entre los ciudadanos, evitar el desaprovechamiento de este tipo de artículos, ayudar a solucionar el problema de los vertederos incontrolados, ofrecer un sistema eficaz de recogida de voluminosos y ofertar bienes usados a bajo precio.

Los objetos a recuperar serían todos aquellos que no son susceptibles de ser recogidos por el servicio de basuras, desde televisiones a sillas, pasando por camas, armarios, lavadoras o frigoríficos. El aviso de la recogida se realizaría mediante llamada telefónica; los trabajos serían realizados por dos camiones y cuatro personas, durante las mañanas, efectuándose en un plazo máximo de cinco días.

Respecto al presupuesto, el proyecto lo fija en quince millones y medio de pesetas al año, capital que debería ser aportado por el Ayuntamiento en su totalidad. En el primer año de funcionamiento, este colectivo ha recogido 50.526 kilos de ropa, 113.977 kilos de papel, 3.898 kilos de plástico, 51.686 kilos de metales férricos y 134.863 kilos de vidrio, entre otros muchos objetos.

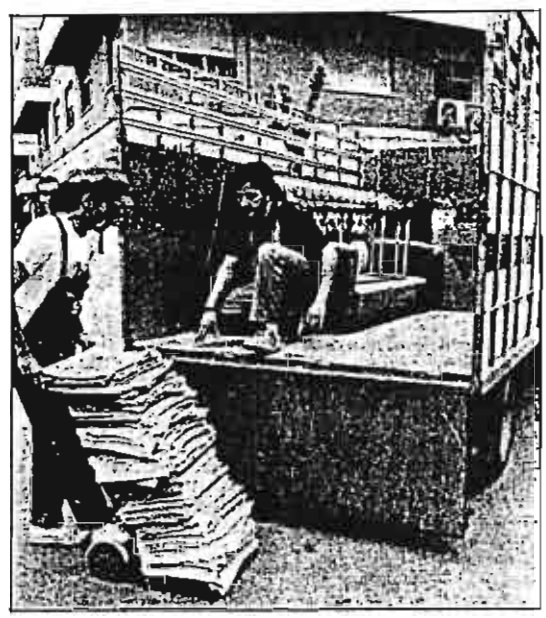
Reciclar. Más de un año lleva *R que R* funcionando en Albacete. Su objetivo, colaborar al máximo en el reciclaje de basuras y todo tipo de objetos en desuso o deteriorados. Con estos dos nuevos proyectos, este colectivo quiere dar un nuevo impulso al reciclaje en nuestra ciudad. FOTO MANUEL PODIO.

Biblioteca Digital de Albacete «Tomás Navarro Tomás»

A ...érica

...UEVO EN ALBACETE

...gresó de ...arando su ... Colombia

...intervenir en ... momento ... omposición ... 2 de Diciem... ...ará reses de ...nto Ortega ...Ca... ...da también su ...día 31 de Ene... ...junto a Víctor ...r lincón, con ...ra" y el día ... otra vez en ...rtiendo cartel ...ic r Mendes y ... eguramente ...ndoñedo.

... ha confeccio... ... en Medellín, ... del albace... ... n Segura y ... en fecha to... ...inar.

... o ya había ... a en su eta... ... suspendió su ...da americana ...ción tomada ... decisión de ... también parti... ...de Quito el novillero serrano-valenciano Angel de la Rosa en dos ocasiones, siendo su bagaje división y vuelta y vuelta y aplausos.

Victoriano González

Por otra parte regresó desde Pamplona el novillero albaceteño Victoriano González, convaleciente de la intervención quirúrgica sufrida el pasado día 24 en la Clínica Universitaria de esa ciudad, de la lesión en el nervio ciático que le produjo la grave cogida ocurrida en el mes de Septiembre de 1991 en la localidad madrileña de Villa Prado por un novillo de Apolinar Soriano. La recuperación del joven novillero es satisfactoria y se espera su reaparición en la próxima temporada de la mano de su apoderado Juan Hidalgo.

Victoriano González toreó en la temporada de 1991 hasta su percance 16 novilladas, que le supuso quedar en el 19 puesto del escalafón, consiguiendo cortar 15 orejas, ahora espera su recuperación definitiva para poder romper en la temporada 1993.

ORGANIZAN 'R QUE R' Y AEDENAT

El noveno encuentro de los 'amantes de la basura' se realizará en Albacete

LANZA La recogida selectiva es cada vez más demandada

El centro de recuperación y reciclaje 'R que R' y la asociación ecologista 'Aedenat' organizarán, el año próximo, el noveno encuentro de amantes de la basura. Ahora acaban de regresar del encuentro de Pamplona, con la idea de concienciar a los ciudadanos.

JUSTO L. CIRUGEDA
Albacete

Seis trabajadores del centro de recuperación y reciclaje 'R que R' y uno de la asociación ecologista Aedenat han participado en la reunión anual de los *Amantes de la basura*, que este año ha transcurrido en Pamplona: en el 93 serán los dos colectivos los que organicen, en Albacete, el que será noveno encuentro de amantes de la basura, al que habitualmente acuden ecologistas, trabajadores de centros de reciclaje y traperos de toda España.

Concienciación

Julián García, miembro de la cooperativa 'R que R', explica que la principal conclusión extraída de esta reunión -a la que acudieron unas 200 personas- es la de que se hace necesaria una campaña de concienciación para que los ciudadanos conozcan las alternativas que se proponen de reciclaje y aprovechamiento de la basura: "La experiencia que se está desarrollando en Pamplona en ese sentido no nos convenció, sobre todo teniendo en cuenta el dinero que se ha invertido; sin embargo, sí resultó interesante conocer el sistema de recogida selectiva que se aplica en la mancomunidad de Montejurra, que comprende un total de 109 pueblos".

Un catálogo

A raíz de estas jornadas, ha surgido un catálogo de prioridades que será distribuido próximamente en Albacete: entre otras cosas, se plantea la necesidad de una recogida selectiva integral de basuras, una adaptación de la actual ley de envases y embalajes, o medidas tendentes a conseguir una mayor racionalidad en el consumo: "En Albacete nos queda todo por hacer -opina Julián- porque ahora mismo contamos con 130.000 habitantes no concienciados".

'R que R' se encargará en breve de un proyecto de recogida del papel que genera el Ayuntamiento, al que también han propuesto llevar a cabo la recogida de voluminosos.

Biblioteca Digital de Albacete «Tomás Navarro Tomás»

Los 'Amantes de la Basura' realizarán su encuentro nacional en Albacete

Representantes de nuestra provincia han asistido en Pamplona a la edición de este año

Albacete acogerá el próximo encuentro de los 'Amantes de las Basuras', un movimiento que agrupa a cuantos se dedican a la recuperación y el reciclado de los residuos. La decisión se ha tomado en Navarra, en la edición de este año, a la que han acudido varios representantes albaceteños.

J. A. D.
ALBACETE

La basura es un problema creciente en las ciudades. / LA VERDAD

Miembros del centro de recuperación y reciclaje *R que R*, de nuestra capital, y de la asociación ecologista Aedenat, han participado en las VIII jornadas de amantes de las basuras, que se han realizado en Navarra del 4 al 8 de diciembre. También asistieron miembros de grupos de Valdepeñas y Ciudad Real.

En estas jornadas se ha puesto de manifiesto que la solución al creciente problema de las basuras es lograr una reducción importante en su producción, por un lado; y, por otro, lograr una recogida selectiva que permita un máximo reciclaje de los residuos. Algunas experiencias internacionales y españolas han conseguido algunos avances en este camino.

Antes de las jornadas de octubre, Albacete acogerá en mayo, a iniciativa de *R que R*, un encuentro de grupos dedicados a la recuperación de basuras. En Navarra se han reunido este mes representantes de más de treinta grupos dedicados a reciclar basura, algunos con una gran experiencia. En Estella pudieron comprobar el funcionamiento de un centro de recuperación basado en la recogida selectiva de los residuos urbanos.

La candidatura de Durán ganó las elecciones de la ONCE en nuestra provincia

La lista alternativa consiguió un 30% de los votos en Albacete

LV
ALBACETE

Las elecciones realizadas en la Organización Nacional de Ciegos de España han dado una clara victoria a la candidatura oficialista, que ahora controla plenamente la ONCE; sin embargo, la *oposición* ha conseguido reunir casi un tercio de los votos.

En Albacete, votaron 156 de los 253 electores, lo que supone una participación del 61,66% del censo. Cuatro de los votos fueron nulos, y hubo una papeleta en blanco.

La candidatura que encabezaba Carlos Javier Hernández Yebra por Unión Progresista -la organización de Miguel Durán- obtuvo 103 votos, un 66% de los emitidos. La candidatura de Alternativa Democrática, encabezada por Alejandro Juste, tuvo 48 votos, un 30,7% de los emitidos.

El consejo territorial de Castilla-La Mancha lo forman seis miembros, mientras que el consejo general lo integran 15 personas, en proporción al número de votos obtenido por cada candidatura. En total, se han elegido 126 miembros de consejos territoriales de la ONCE.

Adelantamos las REBAJAS de textil
25 % Dto.
Abierto Domingos 13, 20 y 27 de Diciembre
- Peleles bebé
- Zapatillas muñecos
- Calzado vestir niño, sra. y cbro.
- Pantalones vestir niño y caballero
- Todos los jerseys
- Todas las camisas y blusas (excepto vaqueras)
- Todas las cazadoras y anoraks (excepto piel)
PRYCA
ALBACETE

Biblioteca Digital de Albacete «Tomás Navarro Tomás»

■ SANIDAD

Se establecerán severas prohibiciones en los vertidos peligrosos para la depuradora

Ha comenzado una campaña de información y preparación de los usuarios, para evitar se utilice de forma defectuosa la red de alcantarillado, que pueda perjudicar la nueva instalación sanitaria

LA VERDAD
ALBACETE

En lo que resta de mes podría entrar en funcionamiento -tal y como informamos en su día- el nuevo complejo de depuración de aguas residuales de Albacete. La proximidad de su funcionamiento, aunque sea con carácter experimental, ha hecho que se inicie una campaña informativa, especialmente respecto a empresas, industrias y establecimientos, en la que se señala la necesidad de que los vertidos se realicen de forma adecuada y tras las correspondientes filtraciones. Esta campaña no es oficial y si trata de evitar posteriores problemas que afectarían tanto a los productores de vertidos incorrectamente tratados como a la propia depuradora.

En estos momentos se estaría en fase de hacer llegar a los posibles afectados, la necesidad de poner al día en materia de normativa, sus sistemas particulares de filtración.

Respecto a los vertidos prohibidos y limitados que se verían afectados en Albacete, la reglamentación es muy concreta y señala que quedan prohibidos los que puedan formar mezclas inflamables o explosivas, efectos corrosivos sobre los materiales de las instalaciones, sedimentos, obstrucciones o atascos en las tuberías, creación de condiciones ambientales tóxicas o peligrosas. Cita en concreto gasolinas, bencenos, naftas, fueloil, petróleos, aceites volátiles, carburos, gases procedentes de motores de explosión, sólidos, líquidos o gases tóxicos o venenosos, etc.

La relación de productos que no se podrán verter a la red que lleva a la depuradora, es tan amplia que los industriales y comerciantes deberán tenerla a mano para evitar entrar en infracciones, puesto que incluso las medicinas que se desechan, podrían estar afectadas de estas limitaciones. Las limitaciones buscan defender la red de alcantarillado público frente al deterioro físico y proteger también los procesos de depuración y la calidad del afluente final de la estación depuradora albacetene.

La depuradora tendrá que tratar vertidos adecuados/ LA VERDAD

EDICTO

DON JOSE RAMON SOLIS GARCIA DEL POZO, MAGISTRADO DEL JUZGADO DE PRIMERA INSTANCIA NUMERO CUATRO DE ALBACETE.

Por medio del presente Edicto HACE SABER: Que en este Juzgado se tramita expediente de dominio para la manutención del tracto sucesivo interrumpido, a instancias de la mercantil Anónima Auge I, representada por el Procurador D. Jacobo Serra González, bajo el núm. 245/92, referente a la siguiente finca:

«OTRA PARTE DE CASA de la misma antes indicada, cuya parte está compuesta de las oficinas siguientes; un cuarto a la izquierda en el segundo portal, una cocina a la derecha del pasillo que va al descubierto; un cuarto y cocina, con mitad de escalera, sobre la cocina; un cocedor sin tinajas; una cuadra a la derecha, en el mismo pasillo y una cuadra a la izquierda en el descubierto; con una sexta parte de servidumbres comunes en patio y corral descubierto, en el pozo, en la pila y en la cueva». Inscrita en el Registro de la Propiedad de Albacete, núm. 3 al tomo 84, libro 51 da Albacete, folio 114, finca 2.539.

Y en cuyas actuaciones por resolución de esta fecha se ha acordado citar al titular registral de la finca María Inés Ponce Guijarro, al titular Catastral D. Benito Romero Vega, al Transmitente del bien, don Juan Moraga López y de haber fallecido éstos, a sus herederos desconocidos e inciertos, y demás personas ignoradas a quienes pudiera perjudicar el expediente de dominio promovido, todos ellos mediante Edictos que se publicarán en el tablón de anuncios de este Juzgado, Ayuntamiento de esta Capital, Boletín Oficial de la Provincia y Diario Local «La Verdad», para que dentro del término de DIEZ DIAS comparezcan en autos, bajo apercibimiento caso de no hacerlo, de seguir su curso las actuaciones sin más citarles ni oirles, dictándose la resolución procedente.

Y para que así conste, expido y firmo el presente en Albacete, a nueve de marzo de mil novecientos noventa y tres.

EL MAGISTRADO JUEZ — LA SECRETARIA

AYUNTAMIENTO DE NERPIO

ANUNCIO

En el Boletín Oficial de la Provincia Núm. 39, correspondiente al día 2 de abril de 1993, se publica la modificación puntual del polígono U22 de las Normas Subsidiarias Municipales en suelo urbanizable a suelo urbano, con carácter inicial se expone al público durante el plazo de un mes, contado a partir de la publicación en el Boletín Oficial de la Provincia, para que todos aquellos interesados puedan formular las alegaciones pertinentes.

Todo ello de conformidad con el artículo 114'1 del texto refundido de la Ley sobre Régimen del Suelo y Ordenación Urbana, R.O.L. 1/92 de 28 de junio.

Nerpio, a 5 de Abril de 1993

El Alcalde. Fdo.: José Antonio Pérez Navarro

URGENTE PRECISAMOS

Para mantenimiento de edificios y locales públicos

OFICIAL 1.° ELECTRICISTA
OFICIAL 2.° MECANICO
(FONTANERO, SOLDADOR)

SE REQUIERE:
—Experiencia en mantenimientos
—Autónomos o por cuenta ajena

SE OFRECE:
—Contrato y S.S.
—Sueldo a convenir

Interesados llamar al teléfono (96) 360 57 00. VALENCIA. Fco. Reig

La Zona
FAUSTINO LÓPEZ

Socialistas

Sinceramente creo que lo que está pasando con el Partido Socialista a nivel nacional no es un mero espectáculo que se puede mirar desde la barrera de *provincias* para diversión de los adversarios y angustia de los seguidores. Y es por eso por lo que, un poco rompiendo la norma de *La Zona* de no entrar en política, y empujado también por los primeros ecos albaceteses del dilema socialista, entro con la timidez y la prudencia de un novato en este asunto meramente político que es el tema socialista hoy en día y sus perspectivas desde Albacete.

En principio la *tregua* de la reunión de la cúpula socialista nacional va a permitir que los que tengan que decantarse, lo hagan ahora o callen para siempre, porque sobre los que estén agazapados a nivel provincial a la espera de saber quién gana, no parece muy de recibo que luego vengan enarbolando banderas. A tenor de las declaraciones del presidente del PSOE albaceteño, Juan de Dios Izquierdo, parece prioritario señalar que por encima de las calificaciones de *renovistas* y *guerristas* que se acuñan a multicopista, el máximo responsable socialista de Albacete afirma que hasta aquí no ha llegado la grieta, y que esta compacta imagen se extiende también a Castilla-La Mancha, región en la que su partido socialista tiene a José Bono como presidente. Que yo sepa no ha habido hasta el momento de escribir estas líneas, ninguna manifestación de apoyo a Alfonso Guerra o a José María Benegas. Tampoco ninguna declaraciones de amonestación implícita o explícita a los González, Guerra, Benegas, etc. Todo ello indica, como mínimo, que hay una actitud prudente en el PSOE albaceteño, de espera sabatina. ¿O no es así?

Desde mi opinión personal, libre y sin ningún tipo de predisposición, lo que yo creo es que el compromiso socialista albaceteño e incluso castellano-manchego, está claramente apostando por el futuro, por un concepto renovado de la solidaridad y la justicia social y por un deseo evidente de que los asuntos feos se aborden con honestidad y valentía. Y creo también que muchos albaceteses están a la espera de que el aire fresco y renovado sea una abierta posibilidad. Y una cuestión última: hay que reconocer que la oposición -PP e IU- están teniendo un respeto admirable hacia este problema, no tan interno, del partido que gobierna.

Biblioteca Digital de Albacete «Tomás Navarro Tomás»

■ SERVICIOS

Este año comenzarán a trabajar los agentes de calle responsables del control de basuras

Serán cuatro funcionarios y se encargarán de vigilar la forma de depositar los residuos sólidos las comunidades de vecinos • También tendrán la posibilidad de sancionar

Aunque todavía no hay fecha fija, el concejal de Servicios del Ayuntamiento de Albacete, Isidro Guerrero, ha asegurado que a lo largo del presente año comenzarán a trabajar los agentes de calle, que se encargarán de controlar la forma en la que los ciudadanos depositan las basuras. Estos funcionarios podrán sancionar a los ciudadanos cuando lo consideren oportuno.

JOSE FIDEL LOPEZ
ALBACETE

El concejal de Servicios, Isidro Guerrero, explicaba que los *agentes de calle* comenzarán a trabajar a lo largo del presente ejercicio, aunque todavía no se ha fijado una fecha para su entrada definitiva en funcionamiento.

Las competencias fundamentales de estos controladores, que dependerán del Ayuntamiento y no de la empresa responsable del servicio de recogida de residuos sólidos urbanos en la ciudad, serán las de vigilar a los ciudadanos la forma en la que depositan habitualmente las basuras.

Guerrero señalaba que «eramos conscientes de la existencia de una falta de vigilancia y de control en este campo, de ahí nuestro deseo de poner en marcha este servicio».

Cuatro agentes

La idea inicial del Ayuntamiento contempla que sean cuatro los *agentes de calle* responsables de estas tareas de vigilancia, aunque dependerá finalmente de la necesidad que de este servicio exista.

El concejal de Servicios añadía que los controladores podrán sancionar a aquellos ciudadanos que, según su opinión, no cumplan con sus deberes cívicos, «sacando la basura a media tarde o depositándola en condiciones no demasiado adecuadas».

Esta medida no comenzará a aplicarse en solitario, sino que vendrá acompañada de otras, según señalaba Isidro Guerrero, nuevas medidas que quedarán incorporadas al nuevo pliego de condiciones, que servirá para adjudicar a principios del próximo año nuevamente el servicio de recogida de basuras, puesto que la empresa responsable en la actualidad termina su contrato a finales de diciembre.

Se sancionará a los ciudadanos que no depositen correctamente las basuras. FOTO LA VERDAD

El concejal de Servicios manifestaba que con la entrada en funcionamiento de los agentes de calles, «no va a ser una novedad lo de sancionar, puesto que ya hemos sancionado a algunos particulares, comunidades de vecinos e industriales que no han depositado sus residuos de forma correcta».

Entre las novedades hay que destacar que se tiene la intención de que todas las comunidades de vecinos y viviendas unifamiliares cuenten con contenedores, de la misma forma que ya se utilizan en ciudades como Madrid, entre otras muchas.

Este sistema, el de los contenedores, se aplicará de forma progresiva y no radicalmente. De todas formas, Isidro Guerrero explicaba que ya se ha avanzado mucho en los últimos años, «cada vez son más las zonas a las que llegamos y también se incrementa el el barrido, además se ha incorporado nueva maquinaria para mejorar el servicio».

Por último, el concejal indicaba que «llevamos años tratando de convencer a la gente para que deposite las basuras de forma correcta, lo que hemos conseguido en parte».

El Ayuntamiento va a instalar diez contenedores más de papel usado

La empresa 'R que R' comenzará con la campaña de recogida selectiva en mayo

JOSE F. LOPEZ
ALBACETE

El concejal de Servicios del Ayuntamiento, Isidro Guerrero, ha indicado que se tiene previsto adquirir diez contenedores de papel usado más, para instalarlos en diferentes puntos de la ciudad. En la actualidad existen tan solo cuatro.

El contenido de estos contenedores se recoge dos veces por semana, según explicaba el concejal, Isidro Guerrero.

Respecto a los contenedores de vidrio usado, la recogida se realiza cada veinte días, en los cincuenta contenedores existentes en estos momentos, aunque no se descartA aumentar el número.

Recogida selectiva

Esta es una de las formas que se utilizan en estos momentos para la recogida selectiva de basuras. De todas formas, está prácticamente preparada la campaña de recogida completa en dos barrios de la ciudad, Polígono San Antón y Parque Sur, donde *R que R* se encargará de poner en práctica un plan experimental.

Precisamente esta empresa —dedicada a la recuperación y reciclado— firmará el contrato con el Ayuntamiento para poner en marcha esta iniciativa esta misma semana, por lo que es muy probable que dentro de un mes, *R que R* ya esté trabajando en este sentido.

El concejal de Servicios, Isidro Guerrero, señalaba que esta medida es positiva, aunque manifestaba que es muy costosa, «de ahí que no se pueda poner en práctica en toda la ciudad». Esta experiencia piloto supondrá al Ayuntamiento una inversión cercana a los siete millones de pesetas.

El Ayuntamiento también tiene previsto abrir una planta de reciclado de pilas botón usadas, que se ubicará en el vertedero municipal.

Sesenta minusválidos de la provincia participarán en los programas de vacaciones de la Comunidad

Organizados por Fama, los beneficiarios viajarán en tres turnos diferentes

LA VERDAD
ALBACETE

La Federación Provincial de Asociaciones de Minusválidos Físicos de Albacete ha presentado el programa de vacaciones organizado por la Confederación de Minusválidos Físicos de Castilla-La Mancha para este año 93.

Los programas cuentan con el patrocinio de la consejería de Bienestar Social de la Junta de Comunidades de Castilla-La Mancha.

El total de plazas reservadas para la provincia de Albacete es de sesenta, divididas en tres turnos, aunque existe un cuarto turno, pero el número de plazas que contemplará está todavía por determinar.

De todas formas, los minusválidos de la provincia que estén interesados en participar en estos programas deben ponerse en contacto con la Federación de Minusválidos, con sede en la calle Avila número diez de Albacete, o bien llamando al teléfono 233442.

Los destinos elegidos en esta ocasión son Almuñecar, en Granada, y salou, en tarragona, y la duración de estas vacaciones es de 9 días.

IBERDROLA, S. A.

Para efectuar trabajos de ampliación y mantenimiento de nuestras instalaciones, comunicamos a nuestros clientes que **mañana jueves, día 15**, nos veremos en la necesidad de interrumpir el suministro en los siguientes centros y durante períodos comprendidos dentro de los horarios que se indican:

DISTRITO ALBACETE:

– L.M.T. 20 KV Riachuelos de la ST Salobral.
– Afecta a los abonados MT: M. Cabañero, A. Martínez, J. Pedro, M. C. Frías, CT Larma y CT Riachuelos, de 10 a 17 h.

Rogamos disculpen las molestias ocasionadas por ello.

Albacete, 13 de abril de 1993

Biblioteca Digital de Albacete «Tomás Navarro Tomás»

Ayer empezó una campaña para concienciar a la gente de lo importante que es respetar las rampas y aparcamientos

Los minusválidos tendrán tarjetas especiales para la zona azul

E.P.

"Póngase un momento en su lugar y...piense". Esta es la frase que encabeza la campaña con la que se pretende concienciar a los ciudadanos para que respeten las reformas que en la ciudad se están llevando a cabo con objeto de facilitar la integración de los minusválidos.

A pesar de los esfuerzos inversores que por parte de las instituciones se están realizando, si los ciudadanos no colaboran, de nada sirve que se construyan rampas o se reserven zonas para el aparcamiento de vehículos de minusválidos, según explicó la presidenta de la Federación de Minusválidos, Ana Quintanilla.

Junto a la supresión de las barreras arquitectónicas, se lanza ahora una campaña, financiada por el Inserso, a la que se le ha dado un intencionado carácter dramático.

"Cuando salimos de casa lo hacemos pensando en el circuito que tenemos que seguir para no encontrarnos con problemas, pero la mayoría de las veces nos encontramos con coches aparcados que ocupan toda la rampa de los pasos de cebra", comentó Ana Quintanilla.

Aunque en estos momentos existen 44 plazas de aparcamiento reservadas expresamente para los vehículos de minusválidos, las cuales están repartidas en torno a los centros públicos, en la parte que afecta al Ayuntamiento se va a poner en marcha una medida específica que repercutirá en la zona azul.

Zona azul

En este sentido, el concejal delegado de Tráfico, Carlos Sempere, explicó que se van a facilitar unas tarjetas que sustituirán al ticket ordinario. Sempere señaló que "para algunos minusválidos supone un gran esfuerzo tener que desplazarse hasta el expendedor de ticket".

El precio será el mismo que para el resto de los usuarios de la zona azul, pero con la diferencia de que la tarjeta estará en manos del minusválido y será el quien apunte la hora a la que ha estacionado el vehículo.

Además de esta tarjeta, se hará entrega de un distintivo, homologado en todas las ciudades de España, para los vehículos de minusválidos.

Por su parte, la alcaldesa señaló que los coches que impidan el paso de minusválidos por una rampa o que ocupen un espacio de aparcamiento reservado serán sanciones prioritarias.

Sin embargo, quiso hacer una precisión: "no queremos dedicarnos a multar, ya que así no se soluciona el problema. Lo que queremos es que las rampas estén libres".

Actualmente, la cuantía de la multa por aparcar delante de una rampa asciende a 15.000 pesetas.

La inversión que se ha hecho en la campaña de concienciación asciende a 1.400.000 pesetas.

Además de posters, trípticos y cuñas radiofónicas, la campaña cuenta con adhesivos que se pegarán en los coches que incumplan las normas.

Los coches aparcados delante de una rampa serán objetivo prioritario de las sanciones.

En las conclusiones sobre gestión de residuos

IU rechaza la instalación de incineradoras

LT

La coalición Izquierda Unida propondrá en las Cortes de Castilla-La Mancha la creación de una Consejería de Medio Ambiente, como una de las conclusiones alcanzadas en un encuentro mantenido por miembros de la formación izquierdista con ecologistas y representantes de municipios.

La función de esta agencia sería la de planificar, coordinar y controlar las acciones, cada vez más necesarias, en política medioambiental, según el comunicado.

La necesidad de reducir la enorme cantidad de residuos en el planeta y en especial en las ciudades industrializadas fue otra de las conclusiones alcanzadas en el encuentro celebrado en la localidad ciudadrealeña de Alcázar de San Juan el pasado fin de semana.

Esto pasa por una obligada modificación de los métodos de producción y los hábitos de consumo, según señala el documento redactado por IU.

Junto a ello, los responsables de IU consideran imprescindible la educación medioambiental y la educación para el consumo, además de informar y formar en estas materias sobre todo en la escuela, lo que no debe deslindarse de la necesaria concienciación ciudadana en estos aspectos.

Vertidos sanitarios

Asimismo, consideran los responsables de IU que los vertederos sanitariamente controlados son, hoy por hoy, necesarios, pero no deben ser el único sistema de tratamiento de los residuos ni el más importante. "Deben contemplarse como instrumento complementario, auxiliar y transitorio para aquellos residuos no reutilizables".

IU apuesta, según indicaron, por la reutilización y el reciclaje de todos los residuos susceptibles de nueva utilización, por el ahorro de energías alternativas y por la fabricación de productos ecocompatibles.

Asimismo, apoyan la selección de los residuos en origen y la extensión de la recogida en contenedores específicos de vidrio, papel, cartón y pilas.

La incineración, como método para el tratamiento de residuos, es rechazada por la coalición, ya que "las incineradoras no resuelven, sino que agravan, los problemas de contaminación".

En este sentido, IU añade que "las incineradoras no son viables para la recuperación de energía, no reducen el volumen de basura, sino que lo transforman en otras materias tóxicas, generan metales pesados y acumulan compuestos químicos tóxicos en los gases y las cenizas".

IU apuesta por el fortalecimiento de la gestión pública de los residuos frente a la gestión privada de los mismos. La gestión pública, si es democrática y eficaz, puede y debe ser más rentable económica y ecológicamente que la privada, además de estar más directamente sometida a todo tipo de controles ciudadanos.

Por último, se aprobó una resolución relativa a un supuesto proyecto encargado por Consermancha para la instalación de una incineradora de residuos sólidos urbanos en Alcázar de San Juan. En este sentido, IU manifestó su total rechazo al mismo y realizó un llamamiento a todos los ayuntamientos que componen dicha mancomunidad.

Martínez Valero presentó el documento.

■ SERVICIOS

A mediados de este mes será inaugurada la nueva depuradora de aguas residuales

El Ayuntamiento está pendiente de que la Junta de Comunidades, que ha financiado el 75 por ciento de la obra, marque la fecha • En estos primeros días de mayo entrarán los vertidos del alcantarillado

El Ayuntamiento de Albacete está a la espera de que la Junta de Comunidades de Castilla-La Mancha marque la fecha de la inauguración oficial de la nueva estación depuradora de aguas residuales, aunque el concejal de Servicios, Isidro Guerrero, sigue manteniendo que este acto se llevará a cabo a mediados de mayo y que las instalaciones estarán a pleno rendimiento en verano.

ANGEL CUEVAS
ALBACETE

El concejal de Servicios del Ayuntamiento de Albacete, Isidro Guerrero, manifestó ayer que la nueva estación depuradora podría inaugurarse a mediados de mayo. A preguntas del periódico, dijo que aún no habían hablado para ultimar este acto con la consejería de Política Territorial, que ha sido la que ha corrido a cargo con el 75 por ciento de la financiación de estas importantes obras y comentó que la fecha de inauguración «depende también de la agenda que pueda tener el presidente Bono».

Aunque la mayor parte de las instalaciones de la nueva depuradora están ya terminadas, el complejo aún no ha sido concluido, según puntualizó el concejal, ya que en la actualidad se realizana obras de urbanización y remates.

Descomposición

Cuando se terminen las obras la depuradora deberá pasar por un periodo de pruebas y adaptación. Isidro Guerrero dijo que en estos primeros días de mayo empezarán a entrar aguas residuales —únicamente las procedentes del alcantarillado— a la estación. «Pero se necesitará no sólo un periodo de prueba. Los digestores requieren que los depósitos de fangos, previamente, empiecen a generar su propia descomposición y los filtros biológicos también han de desarrollarse en las celdillas que hay, ya que son los que producen la depuración del agua. Todo eso necesita unos dos meses de desarrollo. Para que la depuradora entrase a funcionar a pleno rendimiento tendrían que pasar dos o tres meses».

La recepción provisional de las obras —que lógicamente incluye un periodo de garantía— se estima que se podría producir a mediados o finales de mayo, según Isidro Guerrero.

«Ahora mismo se está con los remates y los últimos toques de las instalaciones», añadió. Respecto al ajardinamiento de este complejo, indicó que ya habían sido plantados los árboles y que en breve, si el tiempo no lo impedía, se iniciaría también la plantación del césped en los espacios reservados para zona verde.

Sin el cronómetro

El concejal de Servicios negó que hubiese retrasos en las previsiones de terminación de la obra y puesta en marcha de las instalaciones.

«Esto no es un reloj —declaró—. En una obra que dura casi dos años no se puede estar con el cronómetro. Las previsiones son siempre en un margen de unos días. Nunca se ha dado una fecha determinada. Comentamos que esperábamos que las obras estuvieran terminadas a mediados de abril o primeros de mayo. Y las obras están terminadas a falta de remates. No se puede decir, pues, que haya atrasos en las obras, puesto que nosotros teníamos previsto inaugurar las instalaciones a lo largo del mes de mayo y se van a inaugurar. Teníamos previsto también que en el verano estarían en disposición de funcionar».

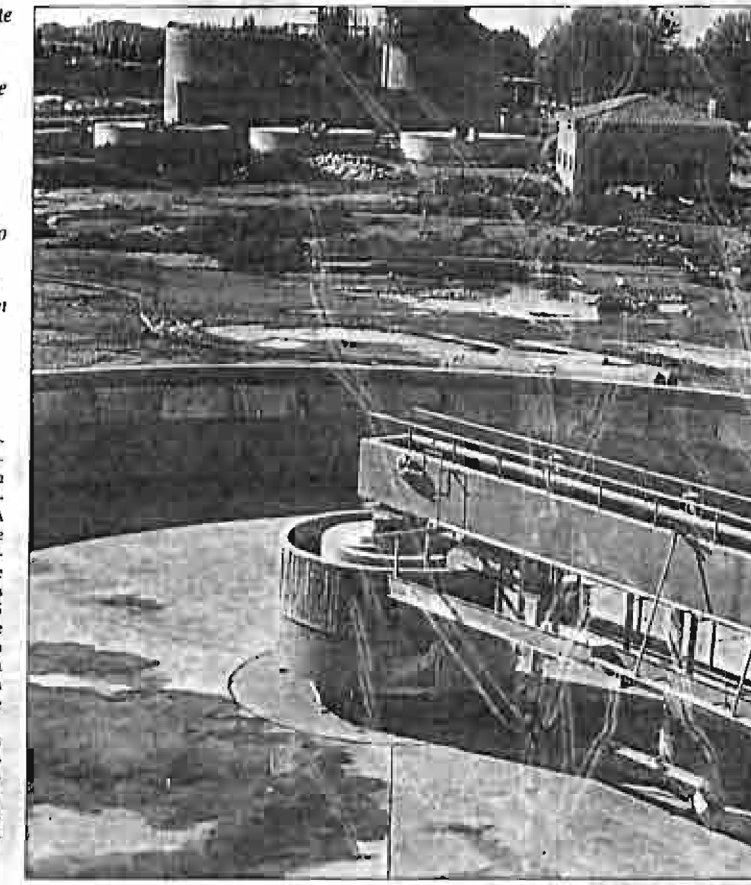

La nueva estación depuradora estará a pleno rendimiento este verano, según el Ayuntamiento / FOTO LA VERDAD

■ SALUD

La Escuela Universitaria de Enfermería celebra a partir del 11 su Día Internacional con unas jornadas profesionales

LA VERDAD
ALBACETE

La Escuela Universitaria de Enfermería de Albacete conmemorará el Día Internacional de la Enfermería, que se celebra el 12 de mayo, con unas jornadas de carácter profesional y festivo.

Es la octava edición de estas jornadas que, en esta ocasión, comenzarán el 11 de mayo en el salón de actos de la Escuela Universitaria Politécnica.

Ese día, a las 4.30 de la tarde, se expondrán comunicaciones y a las 6 tendrá lugar la mesa redonda *El encuentro con la realidad de la Enfermería*, cuyos ponentes serán enfermeras y enfermeros de la decimosegunda promoción. Después de nuevas comunicaciones, habrá una fiesta, a medianoche, en la discoteca Xandro's.

Al día siguiente habrá una fiesta campestre en la finca de Los Prados, donde habrá una capea y el 13 continuará la exposición de comunicaciones y habrá una conferencia sobre *El Plan de gestión del Insalud*, a cargo de Concepción Piqueras, Nieves García y J. José Núñez.

Otros actos organizados por la Escuela Universitaria de Enfermería de Albacete, son la exposición Arte en las Aulas —que llega a su octava edición— y en la que participan los artistas Eva Molina, Mari Llanos Ortiz y Antonio Rodríguez; una muestra de fotografías de Montse Oliva —titulada *Un día en el Hospital*—; concursos de murales y graffitis y competiciones de fútbol sala, baloncesto y tiro con carabina.

✔ Calle para el alfarero Pedro Mercedes

El gran alfarero y grabador conquense Pedro Mercedes, cuya obra *La Tauromaquia* expuso con éxito en Albacete la pasada Feria, ya tiene una calle con su nombre en la capital de las casas colgadas, Cuenca. Mercedes, que es muy popular y querido en su tierra, estuvo presente en el acto del descubrimiento de la placa de su calle y se emocionó. «No creo merecer tanto», comentó. Este artista conquense ha manifestado que volverá a estar en la Feria de Albacete a título particular porque, asegura, es con diferencia, «la mejor de España». También se ha declarado admirador del *Alba*.

✔ Flamenco a beneficio de Amnistía Internacional

Dentro de las actividades programadas en las Jornadas culturales de Amnistía Internacional en Albacete, que se están desarrollando desde el pasado día 19 y que culminarán el día 5, hoy, sábado, tendrá lugar en el centro cultural de La Asunción, a las ocho y media de la tarde, un recital de flamenco a cargo de Manuel Amador *El [illegible]*, con la colaboración especial del grupo Quejío. Amnistía Internacional ha anunciado que el concierto de saxofón, previsto para el día 2, ha quedado suspendido por imposibilidad de acudir a este acto uno de los miembros del Cuarteto de Saxofones de la Banda Municipal.

✔ Concentración por la paz en Yugoslavia

El Movimiento de Objeción de Conciencia (MOC), de Albacete y la Internacional de Resistentes a la Guerra han convocado para el próximo domingo [illegible] de mayo, a las doce y media de la mañana, una concentración silenciosa en la plaza del Altozano. El motivo de esta acción es llamar la atención de la sociedad para que haya paz en la antigua Yugoslavia.

✔ Nueva función de 'El Tiempo y los Conway'

La obra original de Priestley, *El Tiempo y los Conway* se representará nuevamente en el Auditorio de Albacete, organizada por el consorcio Cultural Albacete. Será hoy a partir de las diez y cuarenta y cinco minutos de la noche. Está dirigida por Mario Gas y forman el reparto actores de la talla de Carmen de la Maza, Alex Casanovas, Victoria Peña, Pere Ponce, Mónica López o Jaume [illegible].

✔ Semana cultural en torno a la droga

Entre el 10 y el 14 de mayo se llevará a cabo en los salones de la parroquia de San José una semana cultural sobre el tema *Droga, experiencia y vida*. El acto de presentación será el próximo martes, día 4, a las ocho y media de la tarde en el citado lugar. Entre los objetivos de esta semana está el crear opinión sobre las consecuencias de la droga, crear conciencia sobre las posibilidades de ayuda real y dar a conocer una *escuela de vida* y dar testimonio de que se puede salir de la droga.

Biblioteca Digital de Albacete «Tomás Navarro Tomás»

Albacete

El Inserso proyecta relacionar a la Tercera Edad con la Universidad

Los mayores podrán asistir a conferencias y actividades en el campus

Albacete. **Amparo Álvarez**

Los mayores de Albacete tendrán, a partir del último trimestre del año, oportunidad de acercarse a la Universidad, un mundo habitualmente poblado por jóvenes y poco vinculado a la tercera edad. La idea ha partido de la Dirección Provincial del Inserso, que firmará próximamente un convenio con los responsables académicos del Campus y el Rectorado, para fijar las actividades que van a desarrollarse en concreto.

Según el director del Inserso en Albacete, Florián Godes, «se trata de que la Universidad se abra a los mayores, haciéndoles participar de algún modo, y dándoles a conocer lo que es el mundo de la enseñanza superior, por el que muchos de ellos han luchado desde la mayor humildad».

A modo de bosquejo, se ha pensado en talleres, conferencias por parte de catedráticos y profesores en los hogares de la tercera edad, y alguna jornada de puertas abiertas en el campus. Para Florián Godes, «también merece la pena que las nuevas generaciones echen un vistazo a la experiencia de los que les han precedido y aprendan a valorar a los ancianos», según manifestó, recordando que cerca de un 60 por 100 de los alumnos actuales son hijos de familias que tan solo han cursado estudios primarios o neolectores «que pese a no haberla disfrutado consideran un logro trascendental la existencia de la Universidad».

Antes de que se plasme esta actividad, encuadrada en el «año europeo de las personas mayores y solidaridad entre generaciones», el Inserso tiene previsto hacer participar a la tercera edad en los festejos de la feria, proyectando en los hogares las corridas de toros que se vayan celebrando en el coso albacetense durante los próximos días. Los ancianos podrán ver los vídeos donados por la Diputación de Albacete y participar en la elección de la mejor faena de muleta de la feria, un trofeo que se insturó ya el pasado 1992 por parte del Inserso, y en el que se implicaron unos 19.500 votantes de los centros de tercera edad de la provincia, los tres de la capital y los de Hellín, Almansa, Villarobledo y Tobarra. Habrá tres conocidos taurinos en el jurado, que premiará con un trofeo en cerámica al diestro ganador.

Florián Godes también anunció el próximo inicio de dos obras en Albacete, para la ampliación y mejora del centro de atención a minusválidos psíquicos y la construcción de un nuevo hogar de tercera edad en el barrio de Fátima. El director provincial del Inserso también confirmó que están en marcha otras actuaciones como la creación de un polideportivo para minusválidos en el CRMF, el centro de recuperación que estaría abierto para el uso de toda la ciudad. En total, el Inserso va a invertir este año cerca de mil millones de pesetas, incluyendo la construcción de la residencia del Paseo de Cuba, para 220 plazas de ancianosm y el Hogar de la Roda.

El comité «Oscar Romero» presentó los proyectos para Nicaragua

Albacete. **Emilio Fernández**

El comité «Oscar Romero» de Albacete dio ayer una rueda de Prensa en la capital manchega para dar su visión personal de los proyectos de cooperación y la situación política en Nicaragua y Costa Rica, después de un viaje realizado por cuatro de sus miembros a varios países centroamericanos el pasado agosto. Según destacaban sus miembros, en esa parte del cono sur y especialmente en Nicaragua se aprecia de modo notable la colaboración desde Albacete.

Tal y como indicaron los integrantes del comité, «en la ciudad nicaragüense de San Carlos se valoró de una manera muy notable la visita de Carmina Belmonte», única alcaldesa entre todas sus ciudades hermanas que cruzó el Atlántico para conocerles en persona. Los miembros del Ayuntamiento de la ciudad nicaragüense esperan devolverles la visita el próximo mes de octubre, y ofrecerán su visión de primera mano de los problemas que les afectan como la tensa situación política, la carencia de recursos económicos y la deforestación.

«En estos momentos en San Carlos se pierde la vegetación natural a pasos agigantados» señalaron los miembros del comité «Oscar Romero» quienes resaltaron el trasfondo socioeconómico de tales pérdidas. Según su relato, la carencia de información agrícola de los antiguos soldados sandinistas desmovilizados lleva a practicar una agricultura primitiva de tierra quemada.

Un grupo de jóvenes de Medicus Mundi viajarán a Burkina-Fasso

Albacete. **A. Á.**

Ya ha partido hacia Burkina-Fasso el primer grupo de jóvenes voluntarios de Castilla-La Mancha encargados de construir un centro de cooperación en la localidad de Houndé, a inciativa de la organización Medicus Mundi y con apaoyo de la Junta de Comunidades. Para la próxima semana está prevista la marcha de otros dos grupos de copoerantes, y el envío de dos vehículos todo terreno de apoyo que serán utilizados también en su labor en África, para la cual se han preparado intensamente.

Los diez jóvenes voluntarios proceden de Albacete, Cuenca, Daimiel Hellín y Ciudad Real, y permanecerán cerca de un año en Burkina-Fasso colaborando con el desarrollo de la zona Hounde. En esta localidad se construyó recientemente un hospital dirigido por la organización Medicus Mundi, en cuya financiación han participado activamente instituciones como el Ayuntamiento de Albacete. La misión de los cooperantes, financiada con 28 millones, será habilitar un nuevo centro con base de operaciones y proyectos de solidaridad, mejora de la calidad de vida y progreso de Houndé, en el que trabajarían en el futuro otros grupos de cooperantes o nativos.

En el acto oficial de despedida a estos jóvenes estuvo presente el director general de Juventud de la Junta de Comunidades, Juán José Hellín, quien adelantó además la disposición del nuevo consejero de Cultura de seguir apoyando este tipo de programas.

Las IX Jornadas de «Amantes de la basura» serán en octubre

Albacete. **A. Álvarez**

Grupos ecologistas de toda España y profesionales dedicados al reciclaje debatirán en Albacete soluciones y alternativas frente a la acumulación, cada vez más ingente, de residuos urbanos, en las IX jornadas de los «Amantes de la basura». Cerca de doscientos participantes abordarán el próximo mes de octubre en la capital albaceteña los condicionantes económicos del reciclaje, la escasa legislación que existe al respecto en nuestro país y las vías para reducir las miles de toneladas de basura que se producen y acumulan indiscriminadamente por el territorio nacional.

Estas IX jornadas se van a desarrollar entre el 8 y el 12 de octubre, y han sido convocadas por la asociación ecologista Aedenat y el grupo de recuperadores albacetenses «R que R», firmes defensores de la recogida selectiva de residuos y reciclaje en la provincia. Para ambas asociaciones es ya un principio positivo que Albacete haya iniciado experiencias pioneras de este tipo en dos barrios de la capital, «pero debe haber un impulso definitivo para que esta iniclativa no muera, sino que se extienda al resto de la población por parte de las instituciones componentes, lo que podría hacerse reformando de manera sustancial el Plan Director de Medio Ambiente de la Diputación», explicó José Julio Martínez, representante de AEDENAT-Albacete. Para esta asociación ecologista los verdaderos controlados no pueden ser el único horizonte de las administraciones albaceteñas, y ponen como ejemplo el de Alcaraz, cuya ubicación consideran además inadecuada. Precisamente en estas jornadas abiertas al debate con otras comunidades autónomas, la apuesta es la recuperación, en pro del medio natural y el ahorro de recursos, «una línea que mantienen desde hace años por ejemplo en Navarra, donde algunas poblaciones han llegado a niveles de reciclaje del 80 por ciento», afirmó Javier Herraez, otro de los portavoces de Aedenat.

En el programa diseñado para las jornadas se incluyen temas como la reducción de residuos, la economía y el reciclaje, aprovechamiento como el compostaje, y experiencia de recogida selectiva como la realizada por «R que R» en Albacete, a cuyas instalaciones habrá una visita programada. Según el representante de esta cooperativa de recuperación, Julián García, es fundamental que se conecte con la población y se la pueda transmitir la idea de que es preciso colaborar para que las basuras puedan ser algo útil y no una carga de contaminación y despilfarro. «Por ello hemos diseñado varias actividades complementarias, como exposiciones y actos de teatro en la calle, que pueden mover a la participación y el interés de los ciudadanos».

Esta cooperativa está llegando al 10 por cianto de recuperación de las basuras que recoge, y ha conseguido reciclar aproximadamente un millón y medio de kilos de residuos exceptuando los voluminosos, que recogen papel, metales, vidrio y plásticos, todo por separado. El problema que arrastran ahora los grupos recuperadores, pese a su creciente grado de profesionalización es económico, «ya que hasta ahora prácticamente era un tipo de servicio que no se pagaba y nos enfrentamos por otra parte al bajo precio de los materiales recuperables en el mercado mundial», lamentó Julián García.

Biblioteca Digital de Albacete «Tomás Navarro Tomás»

■ MEDIO AMBIENTE

Creada una comisión ciudadana en contra de la subida de tasas de basura

Presentará un recurso así como una moción contra la ampliación del vertedero municipal

La Federación de Asociaciones de Vecinos, Aedenat, Comisiones Obreras, la Unión de Consumidores, Liberación e Izquierda Unida, han formado la denominada comisión ciudadana en contra de la ampliación del vertedero municipal de Albacete y del incremento de las tasas de basuras.

ANGEL CUEVAS
ALBACETE

En el curso de una conferencia de prensa celebrada en el centro sociocultural de la calle de la Feria, se dieron a conocer las acciones que esta comisión va a llevar a cabo entre las que se encuentra la difusión de un manifiesto por la reducción y el reciclaje de las basuras, la presentación en el Ayuntamiento de un recurso contra la subida de las tasas de basuras y una moción —dirigida al pleno de la Corporación— en la que se solicita que se anule el convenio firmado con la Diputación por el cual la basura de más de una veintena de pueblos cercanos a la ciudad será enterrada en el vertedero municipal.

Debate

Esta comisión pretende iniciar un debate ciudadano sobre este problema y en este sentido ha organizado para el próximo día 19, en el Ateneo, una tertulia sobre el tema *Las basuras: un problema que nos impregna*.

Fernando Sánchez, de Aedenat, aclaró sobre la subida —en un 48,9 por ciento— de las tasas de basuras que la discrepancia de la comisión ciudadana no es únicamente el fuerte incremento que se ha producido, sino que éste «va a ser para continuar haciendo lo mismo». «Si la subida fuese para cambiar de filosofía y hacer otra cosa distinta a seguir enterrando la basura, estaríamos de acuerdo con ella», precisó.

Por su parte, José Manuel Pérez Pena criticó al Ayuntamiento de Albacete diciendo que tiene que dejar de hacer «propaganda pura y dura» como es sacar una carta de color verde —en la que la alcaldesa habla de una experiencia de recogida selectiva de basura en los barrios Parque Sur y Polígono de San Antón— y luego imponer, con una política de hechos consumados, un convenio como el suscrito con la Diputación.

Sobre este tema, José Manuel Pérez Pena tuvo para el Ayuntamiento calificativos tales como «esquizofrénico», «derrochador» e «insolidario».

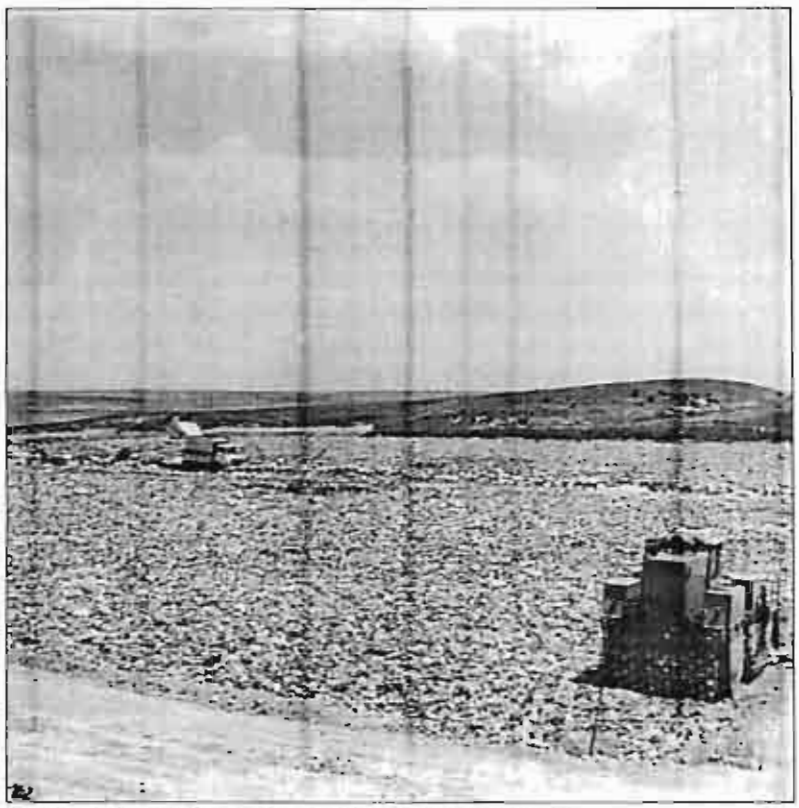

El convenio Ayuntamiento-Diputación para la recoger vertidos de 20 pueblos, criticado. / FOTO LA VERDAD

Manifiesto

Las organizacinnes que forman parte de la comisión ciudadana que se acaba de presentar expresan, en su manifiesto, su «rechazo y oposición al convenio firmado por el Ayuntamiento de Albacete y la Diputación provincial, por el cual la basura de más de una veintena de pueblos cercanos a esta capital será enterrada en el vertedero municipal».

«Las razones de nuestra posición —señalan en el manifiesto— se concretan en que: no se ha consultado esta importante decisión con las organizaciones sociales de Albacete, citadas por la Diputación para la comisión de residuos del Plan Director de Medio Ambiente para la provincia de Albacete; se sigue imponiendo el modelo de gestión de residuos basado en el enterramiento en vertederos, sin contemplar las alternativas de reducción y reciclaje; este acuerdo agrava los problemas de gestión y rendimiento que ya tiene el vertedero de la ciudad de Albacete».

Por otro lado, en el manifiesto la comisión ciudadana «rechaza la subida de tasas de basuras del Ayuntamiento de Albacete mientras no se contemplen programas de reducción, reutilización y reciclaje».

«Asimismo—termina diciendo el manifiestgo— solicitamos a la Administración Central y Autonómica la elaboración y aplicación de una Ley de envases y embalaje que responsabilice a los fabricantes de todo el ciclo del producto, pues resulta una paradoja que ahora mismo paguemos la basura dos veces: una cuando la compramos y otra cuando nos deshacemos de ella».

■ LABORAL

Los sindicatos convocan huelga en el sector del textil para los días 16 y 17 de este mes

Se han realizado 19 intentos de negociación, sin alcanzar resultados positivos

LA VERDAD
ALBACETE

Los sindicatos UGT y CC OO han convocado huelga en el textil para los días 16 y 17 de este mes, para expresar su protesta por la falta de acuerdo en la negociación colectiva de este sector.

Según afirman estas centrales sindicales, se ha decidido convocar huelga tras 19 reuniones, a lo largo de nueve meses y medio, sin que haya sido posible el acuerdo con la patronal.

El sindicalista Antonio Campos, de la UGT, explicó que tras las jornadas de huelga de los días 28 y 29 de junio, «pareció que la solución de esta falta de entendimiento estaba próxima. Sin embargo, ahora la patronal se descuelga con tres folios en los que nos trae sus propias reivindicaciones, en las que pretende que los trabajadores pierdan derechos ya conseguidos».

Campos dijo que en nuestra provincia hay más de 3.000 trabajadores del textil y de la confección, aunque advirtió que es difícil concretar con precisión este dato, por el alto número de empresas *sumergidas* que hay en esta actividad.

Este ugetista indicó que la patronal tampoco ha admitido llegar a un acuerdo previo sobre la cuestión salarial, para seguir negociando luego otras cuestiones. Añadió que la patronal textil está siguiendo criterios propios, «que obedecen a criterios sectoriales de la gran patronal, con elementos políticos. En todos los demás sectores ha sido posible llegar a acuerdos en la negociación, con promedios de aumento salarial del 5,8%».

Insistió en que el problema no se encuentra tanto en las empresas locales o provinciales como «en una gran patronal que con su conducta está ahogando al sector, y no porque no haya trabajo, sino por otras cuestiones».

Tanto la UGT como Comisiones Obreras han denunciado que esta actitud de bloqueo por parte de la patronal «oculta una apuesta política para la eliminación del marco general de negociación colectiva. Postura esta —siguen diciendo los sindicalistas Antonio Campos y Francisco de la Rosa— no compartida por muchos empresarios que, creyendo en la necesidad de alcanzar un convenio general, están realizando incrementos salariales en sus empresas, respetando el texto íntegro del pasado acuerdo».

Previamente a la huelga de los días 16 y 17 de noviembre, el lunes día 15 se ha convocado, conjuntamente por los dos sindicatos, una asamblea masiva de trabajadores del textil en el Teatro Municipal de Albacete, a las siete y media de la tarde.

Más de 3.000 albaceteños trabajan en el sector textil. / FOTO LA VERDAD

Biblioteca Digital de Albacete «Tomás Navarro Tomás»

Se ha creado una comisión ciudadana para defender el reciclaje y la reducción de la basura.

Haciendo uso del Reglamento de Participación presentarán una moción al Pleno municipal

Los ciudadanos defenderán el reciclaje de la basura

E.P.

La subida de las tasas de las basuras y el convenio firmado por el Ayuntamiento y la Diputación, por el que la basura de más de una veintena de pueblos cercanos a esta capital irá a parar al vertedero municipal, ha provocado que varios colectivos de la ciudad se unan para poner de manifiesto su rechazo y oposición a estas medidas.

Así, se ha constituido una comisión ciudadana de la que forman parte la Unión de Consumidores, la Federación de Asociaciones de Vecinos, Izquierda Unida, Aedenat y Comisiones Obreras.

Fernando Sánchez señaló como portavoz que "nuestra discrepancia no obedece a que se suban las tasas de basura, sino de que la subida responda a un encarecimiento de la contrata sin que ello suponga un cambio de filosofía".

En opinión de la comisión, en la nueva contrata el Ayuntamiento no contempla alternativas de reducción ni de reciclaje, limitándose a mantener las experiencias que ya venían funcionando en tan solo dos barrios de la ciudad.

Ante el crecimiento del volumen de residuos, según señaló Fernando Sánchez, la administración debe actuar no sólo a nivel de prevención, incentivando la reducción de basura, sino también a nivel de tratamiento, para lo que debe abandonarse la fórmula del enterramiento.

- En este sentido, Fernando Sánchez señaló la necesidad de que la administración active mecanismos, como puede ser la elaboración y aplicación de una Ley de envases y embalaje que responsabilice a los fabricantes de todo el ciclo del producto.

Entre las medidas a adoptar por la comisión, figura la edición de un manifiesto en el que se apuesta por la reducción y el reciclaje de las basuras.

Moción de los ciudadanos

Además, haciendo uso del Reglamento de Participación Ciudadana, presentará una moción al Pleno del Ayuntamiento para que se anule el acuerdo de la subida de las tasas. Por lo que respecta al convenio con la Diputación, presentará un recurso.

Asimismo, con objeto de concienciar al ciudadano de pie, se abrirá un debate en la sociedad que tendrá como punto de partida una tertulia bajo el título "Basuras: un problema que nos impregna".

La esquizofrenia del gobierno municipal y el engaño de la Diputación

Hace unos meses, se distribuyó entre los ciudadanos una carta firmada por la alcaldesa en la que defendía la recogida selectiva de residuos para su posterior reciclaje, como método para ahorrar materias primas y energía, así como para alargar la vida del vertedero.

Sin embargo, con la política de hechos consumados se ha puesto en evidencia que las palabras del equipo de gobierno responden únicamente a una estrategia de propaganda, según señaló Pérez Pena, quien añadió que "ya es hora de que el gobierno municipal acabe con su esquizofrenia, que le conduce a presentar unas cosas en la prensa y después sigue actuando en la única línea que sabe, con un planteamiento continuista y derrochador".

En cuanto a la Diputación, el portavoz de la comisión ciudadana indicó que "ha arrastrado al Ayuntamiento a firmar el convenio, lo que demuestra que aunque se está negociando el Plan Director de Medio Ambiente, no hay intención de modificar la filosofía".

El hecho de que no se haya consultado a las organizaciones y colectivos de Albacete fue también criticado por la comisión ciudadana.

En este sentido, denunciaron que se pasara por alto el informe de la ingeniera municipal, en el que se ponía de manifiesto que la utilización del vertedero por parte de otros pueblos, supondría menguar la vida del vertedero.

Fernando Sánchez señaló que "los informes de la ingeniera municipal son tenidos siempre en cuenta, como por ejemplo cuando el Polígono de Romica, y sin embargo ahora no se le ha hecho caso".

Fernando Sánchez recordó que el vertedero estaba previsto para asumir 100 toneladas de residuos diarias, mientras que se están vertiendo cerca de 137 y se prevé un aumento, así como los lodos de la depuradora.

Movilizaciones en Telefónica.

Los trabajadores de Telefónica se movilizarán hoy por el bloqueo de la negociación colectiva

L.I.

"En protesta por la actitud intransigente demostrada por la empresa de Telefónica", hoy tendrá lugar un encuentro de delegados en la Dirección provincial de Telefónica, así como una concentración de trabajadores a las 5 de la tarde.

Según señala el Comité de empresa en un comunicado de prensa, durante los últimos nueve meses se vienen manteniendo reuniones con la empresa sobre el tema de la negociación colectiva. Sin embargo, no se vislumbra en la actualidad la posibilidad de ningún acuerdo, ya que "Telefónica ha rechazado reiteradamente y de forma global toda la plataforma reivindicativa del Comité Intercentros, tratando de imponer sus criterios, en base a una modificación de la normativa laboral vigente en Telefónica, lo que llevaría a una desregularización genérica de las condiciones de trabajo en la empresa, pretendiendo entre otras la movilidad geográfica y funcional, modificación de turnos y horarios de forma arbitraria, etc. a cambio de todo, su oferta no alcanza ni siquiera el incremento del IPC".

Convocada una huelga en el sector textil para los días 16 y 17

Los sindicatos CCOO y UGT de Albacete anunciaron ayer la convocatoria de una huelga en el sector del textil para los días 16 y 17 de noviembre para protestar por la desregularización de las condiciones laborales, la movilidad funcional y la flexibilidad horaria en la jornada de trabajo.

Según los sindicatos, "se han realizado esfuerzos por acercar posturas articulando fórmulas que fuesen satisfactorias y beneficiosas para ambas partes".

Biblioteca Digital de Albacete «Tomás Navarro Tomás»

■ SERVICIOS

El PSOE dice que la Plataforma contra la subida de basuras está manipulada por IU

El portavoz Socialista, Eugenio Sánchez, asegura que la vida útil del vertedero municipal es de más de 20 años • Señala que los informes técnicos no son determinantes para las decisiones políticas

El portavoz del grupo Socialista en el Ayuntamiento, Eugenio Sánchez, ha manifestado que la recientemente creada 'Plataforma ciudadana contra la ampliación del vertedero y la subida de las tasas de basuras' está «manipulada» por Izquierda Unida, saliendo la paso de esta forma de las críticas recibidas desde este colectivo esta misma semana.

JOSE FIOEL LOPEZ
ALBACETE

Eugenio Sánchez cree que la Platafora contra la subida de los recibos de basura está manipulada por IU./FOTO LA VERDAD

El grupo Socialista ha rechazadu las críticas recibidas esta misma semana por la *Plataforma ciudadana en contra de la ampliación del vertedero municipal y del incremento de las tasas de basuras*, movimiento sobre el que el portavoz del equipo de gobierno, Eugenio Sánchez, ha dicho que está «manipuladu» por Izquierda Unida.

Esta *Plataforma* se presentaba el pasado miércoles, y está integrada por la Federación de Asociaciones de Vecinos, Aedenat, Comisiones Obreras, Izquierda Unida, Unión de Consumidores y Liberación.

Trabajo

Sánchez afirmó que «el grupo Socialista está trabajando, y así vamos a seguir, en la introducción de nuevas experiencias en el tratamiento de residuos sólidos». En este sentido, recordó los programas de recogida selectiva de basuras que se están llevando a cabo en dos barrios de la ciudad, Polígono San Antón y Parque-Sur, «y una vez analizadns los resultados de estas iniciativas, se estudiará la posibilidad de implantar el sistema en toda la ciudad, si fuera posible desde el punto de vista técnico y económico».

Recordó que las Ordenanzas Municipales de Medio Ambiente, aprobadas en fechas recientes, contemplan la posibilidad de introducir cambios en el servicio de recogida de basuras, por si fuera recomendable poner en marchas procesos de recuperación y reciclaje.

Respecto a la amplicación de los servicios del vertedero municipal, Eugenio Sánchez señalaba que «nuestro convenio con la Diputación supondrá la llegada de 25 toneladas diarias de basuras de algunos municipios limítrofes, y nu 40 toneladas, como, de forma manipulada, ha dicho IU».

Añadía que la vida útil del vertedero es superior a los 20 años «y no 15 como se había dicho en principio, y además la Diputación pagará una peseta por cada kilo de basura que entre de los pueblos». Sobre los informes de los técnicos municipales, que recomendaban no más de 15 toneladas por día de los municipio, Sánchez señaló que «si los informes de los técnicos tuvieran un valor políticos, no sé que haríamos los concejales aquí».

Sánchez: «Se elevan las tasas porque se dan más servicios»

El portavoz del grupo Socialista, Eugenio Sánchez, indicaba que la nueva contrata de recogida de basuras y limpieza viaria prestará un mayor número de servicios, argumento con el que justificaba el incremento de las tasas por este servicio en un 48,9% para 1994.

Entre los nuevos servicios indicaba que entrarán en servicio vehículos totalmente nuevos adaptados a la normativa de la Comunidad Europea en materia de humos, más días de recogida, una residuería para diferentes materiales y un equipo permanente para la retirada de los vertederos de los alrededores de la ciudad.

Pero el portavoz del grupo Socialista reconocía que una vez se acumulen los desechos en la residuería —centro de recogida de diferentes materiales, clasificados en contenedores— no sé sabe que hacer con ellos.

El malestar del grupo Socialista sobre la puesta en marcha de esta *Plataforma* esta centrado en la presencia de Izquierda Unida. Sánchez explicaba que «no me explico que ha podido pasar este último año en esta formación, ha habido un cambio de estrategia o algo parecido, puesto que en su momento aprobaron el convenio con la Diputación, y ahora, de momento, lo rechazan, no es comprensible».

Sánchez comentaba que el grupo Socialista está demostrando «sensibilidad» en el tema de la recogida de basuras, «y vamos a seguir por este camino, pero sin locuras»./J. F. L.

El nuevo Matadero funcionará a mediados del próximo año 94

Así lo ha anunciado el concejal de Consumo, que atribuye el retraso a «buscar lo mejor para la ciudad»

JOSE F. LOPEZ
ALBACETE

El nuevo Matadero municipal comenzará a funcionar en los primeros meses del próximo año, según ha asegurado el concejal de Consumo, Eugenio Sánchez. Según el edil socialista, «había que realizar una acnmetida de agua, para conectar con la red de saneamiento del polígono de Romica, pero en busca de lo mejnr para la ciudad se ha retrasado la cosa».

Según comentaba Sánchez, «hemos logrado, gracias a una gestión del Ayuntamiento, ahorramos 63 millones de pesetas, que procederán de la Junta de Comunidades de Castilla-La Mancha». Añadía que «sin lugar a dudas la espera ha merecido la pena».

Retraso

El concejal de Consumo ya anunció en su momento que el nuevo Matadero comenzaría a funcionar en el mes de junio, lo que motivó las críticas de la oposición.

Otra de las cuestiones que el concejal de Consumo espera solucionar el el destino y tratamiento de los despojos. Señaló qlue van a optar por el enterramiento de los mismos con cal, puesto que su incineración supondría un gasto anual de más de cincuenta millones de pesetas»

Todavía no se ha inaugurado el nuevo Matadero./FOTO LA VERDAD

Biblioteca Digital de Albacete «Tomás Navarro Tomás»

Tras respaldar la señal de protesta, la Junta Directiva ha decidido 'dar marcha atrás'

La FAVA retira su apoyo al manifiesto contra las basuras

E.P.

A los pocos días de anunciarse la formación de la Comisión Ciudadana apoyando un manifiesto en contra de la subida de las tasas de basura y del convenio firmado entre el Ayuntamiento y la Diputación para utilización del vertedero municipal, uno de los colectivos que apoyaron la iniciativa ha rectificado su decisión.

Se trata de la Federación de Asociaciones de Vecinos que tras adherirse a la señal de protesta decidió en una reunión posterior de la Junta Directiva salirse de la plataforma.

La FAVA rectifica en pocos días la decisión que tomó de unirse a la plataforma contra las basuras

El sentir de los barrios

La razón que ha llevado a la FAVA a retractarse obedece a las 'discrepancias' entre los miembros de la Junta Directiva, que acordaron llevar el debate a las distintas asociaciones para que cada una se pronuncie en función del sentir del barrio, según explicó el presidente de la Federación, José Luis García García.

Para ello, se enviará a cada una de las asociaciones la documentación para su posterior discusión.

No obstante, el presidente de la FAVA aclaró que esta decisión no significa que ahora estén a favor de lo que antes criticaban, y que se manifestarán más adelante.

En cuanto a las acusaciones que el portavoz del gobierno municipal realizó cuando tuvo conocimiento de la formación de la plataforma, señalando que los colectivos habían sido manipulados por IU, José Luis García indicó que "el concejal se equivocó cuando lo dijo" y añadió que "me parece un gesto de infantilismo".

Teniendo en cuenta que la Junta Directiva es elegida democráticamente y supuestamente debe ser representativa y con competencia para pronunciarse en nombre de la Federación, en este caso ha optado por dejar la 'pupeleta' a cada una de las asociaciones que la integran.

Por lo que respecta a la escasa frecuencia con que la Federación se pronuncia sobre temas que afectan directamente a los ciudadanos, el presidente de la Federación de Asociaciones de Vecinos se mostró muy prudente, evitando profundizar en el tema.

Contrariamente a la FAVA, la asociación Aedenat, otro de los colectivos que componen la plataforma, se ratificó en su apoyo al manifiesto y exigió que el portavoz socialista rectificase públicamente su acusación.

No obstante, el asunto no está zanjado ya que la Junta Directiva de la Federación de Asociaciones de Vecinos tiene previsto reunirse esta semana.

La prudencia de la participación ciudadana

El próximo fin de semana tendrá lugar en Albacete la Asamblea General de las Federaciones de Asociaciones de Vecinos, cuyo trabajo se centrará en perfilar el texto del proyecto de ley de Fomento del Asociacionismo y la Participación Ciudadana, que luego se trasladará a los grupos políticos.

Tal y como explicó el secretario de la Confederación Regional de Asociaciones de Vecinos, José Ródenas, el día en que se anunció la celebración de dicha asamblea, "uno de los objetivos que perseguimos es superar la democracia formal, en la que sólo se realizan consultas cada cuatro años, para que de esta manera la opinión de los ciudadanos sea tenida en cuenta previamente a la adopción de decisiones".

Es por eso que la actitud de la FAVA resulta cuanto menos chocante, ya que a pesar de que puede hacer uso de uno de los Reglamentos de Participación Ciudadana más avanzados, se muestra sin embargo celosamente reacia a pronunciarse sobre temas que inciden directamente en la vida de los vecinos.

Hoy se inician en la Diputación las Jornadas sobre Iluminación Exterior

Hoy darán comienzo las VIII Jornadas Universidad-Empresa, programadas que en esta ocasión versarán sobre el tema "Iluminación Exterior" y que se desarrollarán en el salón de actos de la Diputación hasta el próximo viernes, día 26.

Estas jornadas están dirigidas a los profesionales que conocen los aspectos generales y la tecnología de la iluminación exterior y pretenden realizar un reciclaje de los conocimientos teóricos y prácticos de los mismos, siempre dentro el marco de las leyes de aplicación de dichos conocimientos a las instalaciones que se realizan actualmente.

En estas jornadas se pretende conocer las líneas de desarrollo de las instalaciones de alumbrado exterior, así como los componentes de las mismas, la utilización de programas informáticos y los procesos más apropiados de comprobación en exteriores.

La dirigida por la Escuela Universitaria Politécnica de Albacete, corresponde a su profesorado de forma mayoritaria a la [illegible] técnica.

Los conferenciantes que intervienen en las distintas mesas redondas pertenecen a universidades, de organismos públicos de empresas privadas y de asociaciones.

Entre los temas a tratar que se abordarán se encuentra la iluminación de parques y jardines, así como de edificios monumentales y vías públicas.

La conferencia de apertura corrió a cargo de Mercedes Aguilar, catedrática emérita de la Facultad de Ciencias Físicas de Sevilla, del departamento de Óptica.

En cuanto a la conferencia de clausura, será Pedro María Rubio, de la Universidad Politécnica de Madrid, quien hable sobre "El entorno visual".

†

LA FAMILIA
ALEMAN ROLDAN

Comunica públicamente nuestro profundo agradecimiento por las muestras de condolencia recibidas por el fallecimiento de nuestros padres

JOSE ALEMAN SALMERON e
ISABEL ROLDAN MOLINA

el día 17 de Noviembre de 1993

Sus hijos, Jesús, Marisa, José Antonio y Pilar; hijos políticos, Cándida, Antonio Almiro, Mª Luisa, Víctor; hermanos, Antonio, Dolores, Rosa, nietos y demás familia,

RUEGAN UNA ORACION POR SUS ALMAS

El próximo Sábado día 27 se celebrará un funeral por sus eternos descansos en la Iglesia Parroquial de Santa Quiteria de Entre de la Sierra (Albacete), a las SIETE de la tarde

Albacete, Noviembre de 1993

†

DON LORENZO
LEON NIETO

(Capitán retirado de la Guardia Civil)

Falleció en Albacete, el día 18 de Noviembre de 1993, confortado con los Santos Sacramentos y la Bendición Apostólica de Su Santidad.

D.E.P.

La Familia,

RUEGA UNA ORACION POR SU ALMA

Y la asistencia a la misa funeral, que se celebrará el próximo sábado día 27 a las SEIS de la tarde en la Parroquia de Fátima

Albacete, Noviembre

Biblioteca Digital de Albacete «Tomás Navarro Tomás»

■ **POLÍTICA**

Molina propone que las Cortes elaboren un plan de depuración de aguas para la región

Izquierda Unida considera que es muy urgente resolver algunos casos de vertidos contaminantes

El diputado regional de Izquierda Unida José Molina ha presentado una proposición no de ley en la que plantea la necesidad de que se elabore con rapidez un plan regional de saneamiento y depuración de las aguas residuales de Castilla-La Mancha. Molina se declara dispuesto a negociar con los demás partidos un plan que aborde con urgencia este problema en la comunidad.

J. A. D.
ALBACETE

Molina explicó que no se trata de hacer propuestas en el vacío, sino que, al contrario, se pretende dar un contenido real a las resoluciones que las propias Cortes regionales han aprobado en sucesivas ocasiones. Advirtió que es necesario aprobar este plan de depuración sin esperar a que se apruebe el Plan Hidrológico Nacional, ya que, según dijo, éste «se encuentra prácticamente paralizado, ante la situación de debilidad de un gobierno que se enfrenta a un proyecto que afecta a intereses territoriales encontrados».

Insistió el diputado de IU en que «la degradación de los recursos hidráulicos de la región no puede esperar más», y citó casos que exigen «actuaciones urgentísimas» por la misma gravedad de la situación, como son los vertidos contaminantes de Toledo y Talavera el Tajo.

Tanto Molina como el diputado provincial Ramón Sotos resaltaron el hecho de que en muchos lugares existen depuradoras, pero éstas o no funcionan o lo hacen incorrectamente. Sotos aseguró que en el caso de Hellín «el sistema de laguna está siendo mal utilizado, nadie controla a la empresa concesionaria, y se están produciendo vertidos contaminantes, que se presentan como agua depurada».

Los responsables de IU recordaron que existen normas europeas y nacionales que obligan a nuestra comunidad a dotarse de instalaciones de depuración efectivas para todas las poblaciones de más de 6.000 habitantes antes del año 2000, y para todos los pueblos de más de 800, cinco años más tarde.

Molina expresó su confianza en que haya negociación y acuerdo en las Cortes acerca de este asunto, «de la misma forma que hubo acuerdo y se atendió al común interés de la comunidad cuando se aprobaron las alegaciones a los planes hidrológicos de las cuencas».

Despilfarro

El diputado regional de IU comentó que el saneamiento y la depuración son partes importantes de todo el ciclo de la utilización del agua, un recurso «escaso, pero que también se despilfarra en algunas ocasiones», y añadió que un saneamiento adecuado permite la reutilización correcta, con calidades aceptables, de caudales que ahora se están perdiendo.

Nadie sabe cuántas depuradoras funcionan. Los diputados regional y provincial de Izquierda Unida, José Molina y Ramón Sotos, coincidieron en afirmar que no hay datos fiables sobre la situación actual de la depuración de vertidos en la región. La primera propuesta de su grupo es, precisamente, hacer un análisis que permita conocer los hechos: no sólo cuántas depuradoras hay en la región, sino también cuántas funcionan; cuáles fueron inauguradas para ser abandonadas poco después, y cuántas funcionan de manera inadecuada. Estos políticos de IU pusieron en duda que incluso los responsables de este asunto tengan datos reales de la situación.

Seis actuaciones prioritarias

Izquierda Unida propone que el plan sea negociado por todos los partidos, y también con entidades locales, confederaciones hidrográficas, ecologistas y otros sectores sociales interesados. Como propuestas básicas, se sugieren éstas:

- Actualización de los datos sobre la situación actual: instalaciones, estado de conservación y funcionamiento; deslinde de vertidos industriales y urbanos.
- Separación de vertidos industriales y urbanos. Sistemas de ciclo cerrado (tratamiento en el propio lugar que genere los vertidos) en actividades de gran consumo o altamente contaminantes.
- Uso de tecnologías blandas, de menor consumo energético y reducido impacto ambiental, siempre que sea posible, especialmente en localidades de menos de 50.000 habitantes.
- Ayudas, mediante subvención o financiación, a todas las actividades que supongan menor consumo de agua, tanto a las de tipo urbano como a las industriales y agrarias.
- Elaboración de un programa financiero que permita la puesta en marcha efectiva de este plan.

Esta coalición ha puesto de manifiesto que se trata de una propuesta abierta a posibles aportaciones, modificaciones o sugerencias. Entre otras cuestiones a abordar, citaron la necesidad de hacer frente a la contaminación de las aguas, tanto las superficiales como las subterráneas.

Primeros contactos para la elección del Síndico de Cuentas

L V
ALBACETE

El presidente y portavoz del grupo parlamentario socialista en las Cortes, Anastasio López Ramírez, ha informado de la decisión de comenzar los contactos con los partidos de la oposición, con el fin de elegir a la persona que ocupará el puesto de Síndico de Cuentas, de acuerdo con la ley que el parlamento regional aprobó recientemente, con la postura en contra de la oposición.

Obras Públicas aprobó la circunvalación del tren en su recorrido por la localidad de Socuéllamos

La inversión es de más de 3.500 millones de pesetas y las obras –solicitadas por los vecinos reiteradamente– evitarán el paso del ferrocarril por el centro urbano

LA VERDAD
ALBACETE

El Ministerio de Obras Públicas, Transportes y Medio Ambiente (MOPTMA) ha aprobado el proyecto de circunvalación del ferrocarril a su paso por la localidad ciudadrealeña de Socuéllamos, con una inversión de 3.500 millones de pesetas. Según informó el alcalde de Socuéllamos, Antonio Lizán, el proyecto prevé también la instalación de la estación a las afueras de la localidad, aunque de forma que sea accesible a los vecinos del municipio, y se calcula que las obras comenzarán en 1995 y tendrán una duración de 15 meses. De esta forma, dijo el alcalde, se cumple una reivindicación de los vecinos de Socuéllamos, que saben del peligro potencial que representa el trazado ferroviario por el casco urbano y los pasos a nivel. La aprobación de esta obra fue confirmada a Lizán por responsables ministeriales el pasado 11 de febrero, en una reunión a la que asistieron también el diputado socialista, Francisco Javier Marín del Burgo, el senador Lorenzo Selas. Esta obra se enmarca en el proyecto de eliminación de pasos a nivel y demás obstáculos que lleva a cabo el MOPTMA de cara a implantar la Velocidad Alta en el futuro.

La Papela

★ **Soñar** cuesta poco, y además es fácil. El presidente de la Confederación Hidrográfica del Segura, Juan José Parrilla, ha declarado, en un pregón carnavalero: «sueñu que el Nilo pasa por Murcia». No contento con que el Padre Nilo pase por su pueblo, añade que también sueña que la presa de Assuan está «más arriba de Calasparra». Hasta soñando quieren algunos hacernos otro pantano, a la vista de lo seco que está el Cenajo.

★ **María del Carmen** Valmorisco será, probablemente, candidata a eurodiputada. Esta mujer no se desanima; es casi una profesional: de oficio, en vez de «sus labores», que se decía de algunas mujeres, tiene «sus candidaturas». Si como candidata nacional tuvo un llamativo cambio de imagen, habrá que ver ahora que es eurocandidata. Y si como candidata nacional tuvo pocas posibilidades, para Estrasburgo...

★ **Pagar multas** es mal asunto. Pero peor todavía es que, después de pagar, lo embarguen a uno, y tenga que abonar la misma sanción (de cinco mil duros) dos veces. Ha pasado, y ha sido noticia nacional: un tomellosero fue sancionado por la Jefatura de Tráfico de Albacete; pagó por giro postal, pero Correos le perdió el giro. Lo embargaron, y ante la cerrazón burocrática (porque Correos admite que fue culpa suya) tuvo que pagar otra vez. La *burocracia* no tiene remedio.

★ **Pepe Herrero** dijo, hace poco, que los delincuentes foráneos lo tenían mal en Guadalajara —provincia de la que es gobernador—, porque allí se conocen todos, y detectan a cualquier sujeto extraño en cuanto le ponen el ojo encima. Poco después se ha conocido el dato: Guadalajara ha sido la única provincia de la región en la que ha crecido la delincuencia. Por lo visto, los forasteros están bajo control, pero los chavis de casa tampoco son mancos.

★ **Agustín Conde**, portavoz del PP en el ayuntamiento de Toledo, ha dicho lo siguiente sobre la elección de representantes en los órganos de gobierno de la Caja regional de ahorros: «Quizá politizándola mucho evitemos su politización». ¡Marchando! Un despolitizador que nos lo despolitice. O por lo menos, que nos lo explique. ¿O explicándolo mucho evitamos su explicación?

★ **Los alumnos** del colegio Benjamín Palencia, de Barrax, demostraron que están dispuestos a aprender en cualquier momento. Una de las niñas que estaba en el centro es la autora —lo escribió directamente en la pantalla del ordenador— de la información sobre la visita de su escuela a la Redacción albaceteña de este periódico.

Biblioteca Digital de Albacete «Tomás Navarro Tomás»

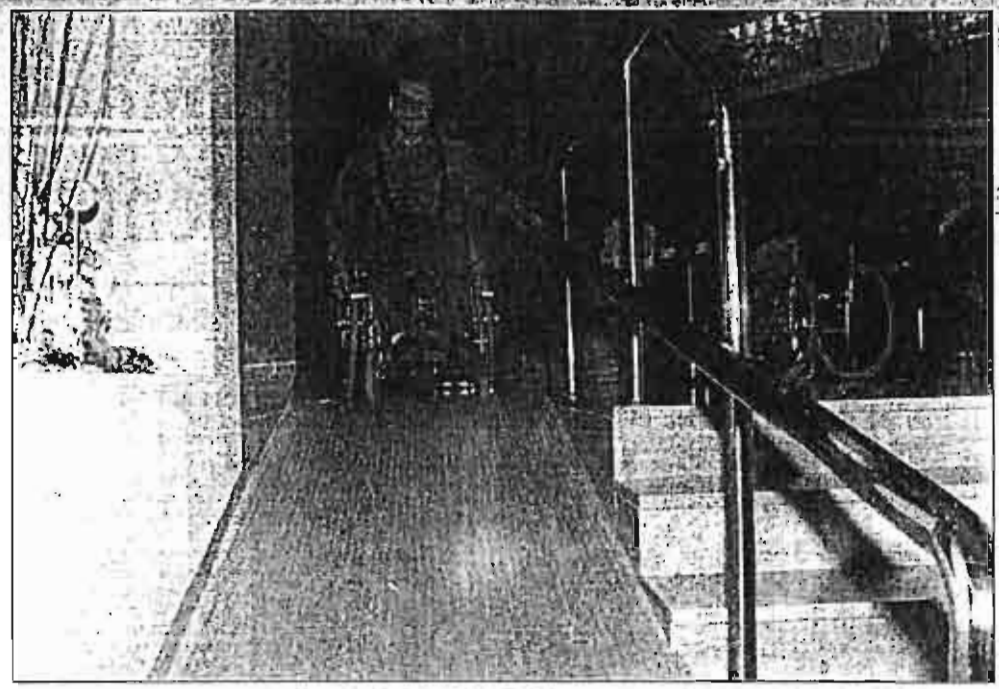

El Ayuntamiento ha adjudicado la segunda fase de las obras de eliminación de barreras arquitectónicas.

Por un presupuesto de 33 millones de pesetas para actuaciones en calles e instituciones

Adjudicada la 2ª fase de las obras de eliminación de barreras

T.R.

La comisión informativa de Urbanismo del Ayuntamiento de Albacete dio ayer el visto bueno a la adjudicación de la segunda fase del proyecto de eliminación de barreras arquitectónicas.

Las obras de la primera fase de este proyecto ya se están ejecutando desde hace unos meses en toda la capital.

Dicho proyecto de eliminación de barreras está incluido dentro del programa Horizon, y según explicó el concejal de Urbanismo, Joaquín López Ros, la segunda fase de estas obras se ha adjudicado a la única empresa que ha concurrido por un importe de 33 millones de pesetas.

Este montante económico se destinará a realizar arreglos en algunas calles como rebaje de aceras, así como en la eliminación de barreras arquitectónicas en algunas instalaciones como el campo de deportes.

López Ros destacó que para la realización de este proyecto incluida la fase que ahora se inicia se destinaron alrededor de 100 millones de pesetas con cargo a los presupuestos del 93. En este sentido, el concejal de Urbanismo subrayó el enorme interés que el Ayuntamiento concede a este proyecto, que tendrá su fase siguiente en los presupuestos de este ejercicio, para lo que existe una partida de 100 millones.

Aprobado el proyecto de urbanización del sector IV

Asimismo, la comisión de Urbanismo aprobó el proyecto de urbanización del sector IV (donde está el área comercial Pryca), concretamente de las zonas destinadas a la construcción de viviendas.

También se estudió la adjudicación de obras en el centro social de la calle Gabriel Ciscar, concretamente se refiere a la sala polideportiva Skating, por valor de 5 millones de pesetas. En este sentido, los miembros de la comisión decidieron recabar más datos al ser un local arrendado, con el fin de conocer cuál es el contrato real que hay en estos momentos con los propietarios para que la inversión que se haga no tenga después ningún problema.

Se ampliará a dos barrios más la recogida selectiva

T.R.

El equipo socialista del Ayuntamiento llevó ayer a la comisión de Urbanismo y Medio Ambiente una propuesta para prorrogar hasta el mes de septiembre la contrata con la empresa "R que R" encargada de llevar a cabo una experiencia de recogida selectiva en los barrios de Parque Sur y el Polígono San Antón.

Asimismo, la propuesta incluye además que a partir del mes de septiembre se amplíe la experiencia de recogida selectiva a dos barrios más de la ciudad, concretamente el barrio de La Pujavica y al barrio de San Pablo.

Por tanto, a partir del mes de septiembre serán cuatro los barrios de la capital en los que se llevará a cabo este proyecto de recogida selectiva.

La razón de empezar en septiembre con dos barrios más y no antes obedece, según explicó el concejal de Urbanismo, a que ahora el curso escolar está en su último tramo y no se podría llevar a cabo la campaña informativa que como en el caso de los barrios Parque Sur y Polígono San Antón se realizó principalmente a través de los centros educativos de la zona.

Recogida selectiva.

Helicópteros para incendios.

IU preguntará las razones de no haber contratado ningún helicóptero de incendios para Albacete

T.R.

El Consejo de Gobierno de Castilla-La Mancha aprobaba el martes un gasto de más de 187 millones para la contratación de cinco helicópteros de lucha contra incendios forestales destinados a las provincias de Cuenca, Ciudad Real, Toledo y Guadalajara, como complemento para la campaña de verano.

Dos de estos helicópteros son para la provincia de Guadalajara y sin embargo no se ha contratado ninguno para la provincia de Albacete.

Conocida esta decisión por el diputado provincial de IU, Ramón Sotos, éste se puso en contacto con el jefe provincial del Servicio de Extinción y Prevención de Incendios Forestales de la provincia de Albacete (Sepei) para conocer cómo viene funcionando la provincia de Albacete en esta materia.

A este respecto, el jefe del Sepei informó que todos los años a la provincia de Albacete se le asigna, antes a través de Icona y ahora a través de la Consejería de Agricultura, helicópteros de alquiler y dos avionetas para la campaña de incendios forestales del verano.

El diputado de IU se encontraba enormemente sorprendido por la comunicación de que Albacete se ha quedado al margen de las contrataciones de helicópteros, puesto que esta provincia después de la de Cuenca es la que más extensión tiene de arbolado y monte bajo, en concreto 600.000 hectáreas en total.

Es por ello, que Sotos anunció que pedirá explicaciones al presidente de la Diputación, Juan Francisco Fernández, porque aunque este asunto no sea competencia de la institución, sin embargo, la relación es directa puesto que depende de un convenio que la Diputación tiene suscrito con la Junta de Comunidades. Asimismo, Sotos tampoco descarta la presentación de alguna interpelación a través del diputado regional de IU al consejero de Agricultura y Medio Ambiente de la Junta.

Biblioteca Digital de Albacete «Tomás Navarro Tomás»

■ SERVICIOS PUBLICOS

Se instalarán más contenedores de residuos en las calles de Albacete

El Ministerio de Obras Públicas y gobierno regional van a firmar un convenio para su promoción

Albacete, junto a otras capitales y núcleos urbanos importantes de la región, se verá beneficiado del convenio que van a suscribir la Junta y el Gobierno para aumentar la instalación de contenedores de residuos.

LA VERDAD
ALBACETE

El Ministerio de Obras Públicas, Transportes y Medio Ambiente (MOPTMA) entregará a Castilla-La Mancha alrededor de 600 contenedores para la recogida selectiva de papel y vidrio, de los cerca de 15.000 que cederá dentro de una campaña nacional para apoyar la recuperación de estos materiales. Según explicaron desde la Secretaría de Estado de Medio Ambiente, en próximas fechas se firmará un convenio con el Gobierno castellano-manchego, en el que se regulará la entrega de estos contenedores, que después serán repartidos entre los ayuntamientos y mancomunidades de la región, para contribuir así la recogida diversificada de los residuos sólidos urbanos.

Por su parte, fuentes de la Consejería de Agricultura y Medio Ambiente confirmaron que este Departamento regional solicitará al MOPTMA la cesión de 600 contenedores, si bien no precisaron qué número de ellos será para la captación de papel y cartón, y cuál para vidrio.

Estos nuevos contenedores, que en el caso de los destinados a la recogida de papel y cartón podrán ser metálicos con capacidad para tres metros cúbicos u de polietileno de un metro cúbico, se unirán a los que ya pueden utilizarse en muchas ciudades y pueblos de la región. Esta campaña deberá afectar positivamente también a Albacete capital, ya que es el núcleo urbano de la provincia que más necesidad de atender la recogida de estos residuos tiene.

Se instalarán más contenedores de residuos. /LA VERDAD

Los objetivos de esta campaña nacional son reducir el volumen de residuos mediante su tratamiento o eliminación, rebajar la importación a España de papel usado, fomentar el ahorro de materias primas y mejorar la gestión ambiental.

El MOPTMA instalará en toda España 10.171 contenedores para papel y cartón usado, con los que pretende recuperar dos tercios de las 500.000 toneladas que ahora importa España, según un acuerdo firmado recientemente por la secretaria de Estado de Medio Ambiente, Cristina Narbona.

La iniciativa, en la que la Administración invertirá 1.600 millones de pesetas hasta 1995, incluye además la instalación de 4.848 contenedores de vidrio y la cesión a las comunidades autónomas de 33 camiones preparados para la manipulación de estos recipientes.

El objetivo en una primera fase del acuerdo es alcanzar un contenedor por cada 2.000 habitantes hasta el próximo año, para posteriormente reducir esta proporción a un recipiente por cada 500 habitantes.

Se pretende potenciar la utilización del papel reciclado en centros oficiales

Albacete es pionera en estas iniciativas

LA VERDAD
ALBACETE

Con esta medida, suscrita por las asociaciones de fabricantes de pasta papelera (ASPAPEL) y de Almacenistas de Papel y Cartón (REPACAR), se intenta aumentar la tasa de recuperación del papel usado en España, país que aunque ocupa el segundo lugar de la UE en reciclado de este producto, por detrás de Dinamarca, importa medio millón de toneladas del extranjero. En Albacete, el Ayuntamiento y la mayoría de los centros oficiales, ya vienen usando papel reciclado en sus departamentos, siendo una de las provincias pioneras.

En la actualidad se producen en España 3,5 millones de toneladas de papel de los que dos tercios, unas 2,2 millones de toneladas, se obtienen del reciclaje de papel usado, y se calcula que por cada 100 kilos de papel nuevo, 65 proceden de la recuperación de usado.

Según este acuerdo los recuperadores de papel se comprometen a garantizar la recogida de los residuos de papel y cartón, garantizando el servicio de limpieza, clasificación y recogida selectiva.

Por su parte los fabricantes se comprometen a aceptar y reciclar todo el papel y cartón que sea suministrado por los recuperadores y retribuirlo con arreglo al precio de mercado. El incremento del reciclado del papel y sus derivados repercutirá, además, en la producción de basuras domésticas, que en España se estiman en 368 kilos por habitante y año, frente a los 327 kilos de la media de la Unión Europea.

Campaña de Amnistía Internacional en defensa de los derechos humanos

Se están recogiendo firmas para apoyar los casos que la organización defiende en la actualidad

LA VERDAD
ALBACETE

Bajo el lema *Pon un sello en su vida*, el próximo miércoles va a tener lugar un envío masivo de tarjetas de los tres casos que tiene asignados el grupo de Albacete de Amnistía Internacional, dentro de la campaña que la organización de derechos humanos está realizando a nivel mundial sobre desapariciones forzadas y homicidios políticos.

A.I. de Albacete afirma: «Con esta acción pretendemos que los albaceteños se unan a nosotros para pedir a los gobiernos que se haga justicia en cada uno de los tres casos pidiendo concretamente que se realice una investigación exhaustiva e imparcial y que se procese a los culpables en cada caso».

Los casos

Los casos concretos que tiene asignado el grupo de Albacete son ejemplos significativos de este tipo de violaciones de derechos humanos que, a su vez, denuncian una situación de abusos generalizada y una total impunidad de los responsables de los mismos» afirma A.I., que pasa a concretar los casos: «El homicidio político de Resul Sakar, turco kurdo que apoyaba la emancipación política del pueblo kurdo sin propugnar la violencia para ese fin». «El homicidio deliberado y arbitrario de Luis Enrique Landa Díaz, venezolano de 21 años de edad, mientras celebraba el aniversario de su facultad de medicina junto con sus compañeros». Y «la desaparición de Harjit Singh, hindú de 22 años, detenido arbitrariamente mientras esperaba un autobús en su ciudad en el Estado de Punjab, al norte de la India».

La campaña de Amnistía Internacional consiste en enviar tarjetas por parte d elos ciudadanos en apoyo de que esclarezcan estos tres casos.

Homenaje a Ismael Belmonte. Las poesías completas del inolvidable Ismael Belmonte han encontrado en este fin de semana el eco justo de una tierra y una gente que no olvida su paso por estas calles y plazas. Hay que destacar el esfuerzo de Diputación Provincial por homenajear al gran poeta manchego. En la fotografía Juan José García Carbonell pone verbo y emoción en presencia de Carmina Useros, Juan Francisco Fernández, Francisco Ballesteros y Francisco Belmonte sobre el estrado, y en el salón familiares y amigos. Y con todos, el recuerdo del poeta sencillo y humano./ FOTO FOLIO

Biblioteca Digital de Albacete «Tomás Navarro Tomás»

■ MUNICIPAL

El Ayuntamiento retrasa la creación de una 'residuería' en el Paseo de la Cuba

Se busca una ubicación para este centro de recuperación de residuos sólidos urbanos, tras descartar en principio su instalación junto a las piscinas municipales del Parque Lineal

El Ayuntamiento está en estos momentos buscando una ubicación para lo que será el centro de recogida y recuperación de enseres o residuería, puesto que el lugar elegido en un principio, junto a las piscinas municipales del Paseo de la Cuba presenta ahora algunas dificultades.

JOSE FIDEL LOPEZ
ALBACETE

La última comisión de Gobierno dejó precisamente este tema sobre la mesa, bajo la recomendación del concejal de Urbanismo, Joaquín López Ros, que comunicó al responsable de Servicios, Isidro Guerrero, que en esta zona se tiene previsto construir unas instalaciones deportivas, precisamente como complemento a las piscinas municipales.

De todas formas, en estos momentos se estudia la posibilidad de compatibilizar las nuevas instalaciones deportivas con la residuería, pero no es ésta la opción con más posibilidades.

Material inerte

El concejal de Servicios, Isidro Guerrero, manifestaba a *La verdad* que "de cualquier forma, en la residuería solamente habría material inerte, y en el momento en el que uno de sus contenedores estuviera completo se retiraría, su ubicación en cualquier punto no causaría ningún trastorno".

En la residuería tendrán cabida elementos tales como vidrio, electrodomésticos viejos, papel, medicinas, aceites, pilas usadas e incluso, se permitirán pequeños vertidos de escombros.

En estos momentos, el Ayuntamiento tiene distribuidos por diferentes puntos de la ciudad contenedores para la recogida selectiva de papel, vidrio e incluso, pilas usadas, campañas que según se ha recalcado en varias ocasiones, son bien acogidas entre los albaceteños.

Incluso, varios barrios de la ciudad tienen en marcha programas de recogida selectiva de basuras a domicilio, a través de la empresa *R que R*, que también están obteniendo unos resultados positivos.

Ya hay bastantes contenedores instalados por la ciudad. FOTO LA VERDAD

Guerrero: «No se termina de asumir el nuevo sistema de recogida de basuras»

Ya se ha implantado en el 50% de las comunidades de vecinos previstas

JOSE F. LOPEZ
ALBACETE

El concejal de Servicios, Isidro Guerrero, ha manifestado que "los albaceteños no terminan de asumir el nuevo sistema de recogida de basuras que se está implantado", conocido como *Sistema P*, y que consiste en la utilización de contenedores con ruedas en las comunidades de vecinos, y que los camiones del servicio de recogida de basuras pueden vaciar automáticamente. Isidro Guerrero comentaba que en estos momentos este sistema está implantado en el 50% de las comunidades de vecinos previstas en un principio, "lo que entraba dentro de nuestros planes".

El *Sistema P* está extendido por el Paseo de la Libertad, Teniente Gallego, Marqués de Molins, Simón Abril, avenida de España y el barrio de Parque Sur. "Desde luego -señalaba el concejal- es un buen sistema, pero cualquier novedad a la hora de implantarse trae ciertas dificultades, además en este caso ha habido ciertas sugerencias entre los vecinos que lo han tenido que poner en marcha".

Los 'vigilantes de las basuras' comenzarán a trabajar a principios de 1995

Coincidirá con la cesión a una empresa de la gestión del cobro de los recibos del agua

JOSE F. LOPEZ
ALBACETE

Isidro Guerrero ha manifestado que el cuerpo de vigilantes de basuras comenzarán a trabajar a principios de año. Su principal misión será la de supervisar la forma en la que los ciudadanos depositan las basuras en la vía pública, e incluso, podrán recomendar la imposición de sanciones económicas a aquellos que no lo hagan correctamente.

Los encargados de realizar esta tarea serán parte de los catorce empleados municipales que en estos momentos se ocupan de la lectura de contadores y cobro por el servicio de aguas, según señaló el concejal Isidro Guerrero.

En los próximos días saldrán publicadas en el Boletín Oficial de la Provincia, las bases del concurso para la adjudicación del servicio de lectura de contadores y gestión del cobro de los recibos. Será a partir de ese momento cuando el Ayuntamiento comenzará a recibir las ofertas para privatizar estas gestiones.

!!!AUTENTICA OPORTUNIDAD, NO SE LO PIENSE!!!
PROMOCIÓN ESPECIAL VERANO
Promociones Inmobiliarias TORRECASA
Compre Ahora en BENIDORM
El Prestigio de una gran Firma
APARTAMENTOS
Con jardín, piscina, pistas de tenis, Centro Comercial, etc.
De 1 dormitorio Desde 5.500.000 Ptas.
De 2 dormitorios Desde 7.500.000 Ptas.
AMUEBLADOS CON CORTINAS Y LUCES
BUNGALOWS
Denia
A 100 METROS DE LA PLAYA
AMUEBLADOS (Desde) 4.750.000 Ptas.
CHALETS, APARTAMENTOS Y BUNGALOWS
Guardamar Torrevieja
A UN PASO DE LA PLAYA
Desde ..... 2.950.000 Ptas.
CONSTRUCCIONES PROPIAS
ENTREGAS CON AVAL BANCARIO
VENGA CON NOSOTROS A VERLOS "GRATIS" TODAS LAS SEMANAS
INFORMACION
C/. TESIFONTE GALLEGO, 15, 1.º O - Tel. (967) 52 43 48 - ALBACETE

EL CORREO ESPAÑOL EL PAÍS VASCO
EL CORREO
PREMIO DE PERIODISMO 1994
1.000.000 de ptas.
y accésit de 250.000 ptas.
Al trabajo periodístico difundido en lengua castellana en cualquier publicación periódica que se edite fuera de la comunidad autónoma vasca y que, a juicio del jurado, mejor contribuya a difundir, extender y destacar los valores del País Vasco en cualquiera de sus facetas.
Publicación de trabajos: Entre el 1 de enero y el 31 de diciembre de 1994. Se admitirán como máximo dos trabajos por autor.
Envíos: Un ejemplar completo de la publicación en que figure el trabajo y dos ejemplares o copias pegadas en hojas tamaño folio, por una sola cara, a EL CORREO. «Para el Premio de Periodismo 1994. Pintor Losada, 7. 48004 Bilbao».
Fecha límite de recepción de trabajos: 10 de enero de 1995.
Jurado: Presidido por el director de EL CORREO y constituido por miembros del periódico.
Fallo: Antes del 1 de marzo de 1995.
Pueden solicitarse bases completas a la dirección de referencia. Tel. (94) 4120100

Biblioteca Digital de Albacete «Tomás Navarro Tomás»

Sólo el 10% no reciben tratamiento dentro de las empresas que los producen

Se generan 55.600 Tm. de residuos tóxicos en la región

LT

Castilla-La Mancha genera anualmente 55.600 toneladas de residuos peligrosos, de las cuales 5.600 no reciben tratamiento dentro de las empresas, según los últimos datos de la Secretaría de Estado de Medio Ambiente. Nuestra región, donde la mayor parte de los residuos son tratados como demuestra el que 50.000 toneladas lo sean "in situ", produce algo más del 1,5 por ciento de los residuos peligrosos generados a nivel nacional, que ascienden a 3.638.950 toneladas.

De acuerdo con las cifras contenidas en las líneas básicas del futuro Plan Nacional de Residuos Peligrosos, en España se producen cada año 3.638.950 toneladas de residuos tóxicos y peligrosos, de las que 1.152.900 son tratadas dentro de las empresas y 2.486.050 son incineradas o van a depósitos de alta seguridad.

Cataluña genera 916.000 toneladas de residuos peligrosos cada año, de las que 753.000 no reciben tratamiento "in situ". En el "ranking" de generación de residuos aparece a continuación el País Vasco con 538.000 toneladas (el 14,8% del total), Asturias con 525.000 toneladas (14,4%) y Galicia con 490.800 toneladas (13,5%). Extremadura es la comunidad que produce el menor número de residuos peligrosos, con 5.600 toneladas/año, lo que representa el 0,1% del total. Junto con esta comunidad, La Rioja y Baleares, con unas 11.000 toneladas cada una, Canarias, con 27.000 toneladas, y Navarra, con 53.500 toneladas, se sitúan entre las zonas que menos residuos tóxicos generan.

Esta estimación contrasta con otra realizada el pasado año, incluida en el proyecto de revisión del Plan Nacional de Residuos Industriales, que cifraba el número de toneladas producidas cada año en 1.990.000. El Ministerio de Obras Públicas, Transportes y Medio Ambiente (MOPTMA) se propone crear una red nacional de depósitos de alta seguridad, que supondría una alternativa a la incineración.

Castilla-La Mancha genera el 1,5% del total de residuos tóxicos españoles.

Tres proyectos medioambientales manchegos tendrán subvencionada su financiación

EL Instituto de Crédito Oficial (ICO) financiará tres proyectos medioambientales en Castilla-La Mancha a través de la "línea verde", de bajo tipo de interés, según informó la Secretaría de Estado de Medio Ambiente. Los proyectos financiados por esta línea se centran en la reducción de residuos sólidos, ahorro energético, tratamiento de aguas residuales, generación eólica, tratamiento de aceites o reciclado, entre otras cuestiones.

Hasta el pasado día 14 de septiembre, de los 77 proyectos que solicitaron acogerse a nivel a la "línea verde" del ICO, por un importe de 16.330 millones de pesetas, 44 ya han recibido el visto bueno, 15 han sido denegados y otros 18 todavía no han recibido la aprobación definitiva y se encuentran en fase de estudio.

Las operaciones aprobadas suman un total de 6.012 millones de pesetas y se desarrollarán, además de en Castilla-La Mancha, en Andalucía (4), Aragón (3), Canarias (2), Cantabria (2), Cataluña (11), Madrid (4), Murcia (1), Navarra (2), La Rioja (1), Valencia (8) y País Vasco (2).

Genforsa S.A.
GENERAL DE SERVICIOS FORESTALES

El mayor vivero de planta forestal de Castilla-La Mancha

LE OFRECE LAS SIGUIENTES ESPECIES:

*PINUS HALEPENSIS ..(PINO CARRASCO)
*PINUS PINEA... (PINO PIÑONERO)
*PINUS PINASTER... (PINO NEGRAL)
*PINUS NIGRA... (PINO LARICIO)
*PINUS SYLVESTRIS... (PINO SILVESTRE)
*QUERCUS COCCIFERA... (COSCOJA)
*QUERCUS ILEX... (ENCINA)
*QUERCUS SUBER... (ALCORNOQUE)

VIVERO CASAS DE LOS PINOS
N-301 MADRID-CARTAGENA
P.K. 169
TFNO. (969) 14 70 05
(CUENCA)

OFICINA CENTRAL
C/ CARNICERAS Nº 4 ENTREPLANTA 1
TFNO. (967) 50 93 15 - FAX
50 93 70 - 02001
ALBACETE

GIMNASIO PALAS
ESCUELA DEPORTIVA
C/ San Antonio, 7
Telef. 21 06 21
ALBACETE
MANTENIMIENTO SEÑORAS -AEROBIC- (CON SERVICIO DE GUARDERIA) Y CLASES ESPECIALES PARA LA TERCERA EDAD
CLASES PARA NIÑOS DESDE LOS 5 AÑOS
GIMNASIA RITMICA - GIMNASIA DEPORTIVA - JUDO - KARATE - SQUASH - GIM JAZZ MAN - MANTENIMIENTO MASCULINO Y FEMENINO - PESAS Y APARATOS DE MUSCULACION - MINI-FRONTONES - SAUNA FINLANDESA - SAUNA VAPOR - HIDROMASAJE - RAYOS UVA

30 AÑOS PREMIANDO TU AHORRO

CRUCERO POR EL MEDITERRANEO

D. Antonio Rubio Martínez y su esposa, clientes de CAJA RURAL DE ALBACETE, en BALAZOTE, reciben del Director de esa Oficina, D. Pascual Córdoba Martínez, los pasajes para un CRUCERO POR EL MEDITERRANEO, que les ha correspondido en el sorteo del mes de Agosto de la Campaña 30 AÑOS PREMIANDO TU AHORRO, que la CAJA RURAL DE ALBACETE está llevando a cabo entre sus clientes.

CAJA RURAL DE ALBACETE

Biblioteca Digital de Albacete «Tomás Navarro Tomás»

■ **MEDIO AMBIENTE**

Castilla-La Mancha genera anualmente 55.600 toneladas de residuos peligrosos

La mayor parte son tratados, como demuestra el que se encuentren 'in situ', y significan un 1,5 por ciento de los generados a nivel nacional • Cataluña y el País Vasco son los que dan un nivel más alto

La región genera anualmente 55.600 toneladas de residuos peligrosos, de las que 5.600 no reciben tratamiento dentro de las empresas, según los últimos datos de la Secretaría de Estado de Medio Ambiente. La región castellanomanchega, donde la mayor parte de los residuos son tratados, tiene el 1,5% de los residuos peligrosos generados a nivel nacional.

Contamina, que algo queda. La realidad siempre es residual. Esta podría ser la moral ecologista, que mantiene la guardia bien alta en materia de material tóxico abandonado o depositado inadecuadamente. De vez en cuando surgen destellos que significan una brecha en el espeso clima del medio ambiente, como la creación que se ha anunciado aquí de un residuario, con objeto de controlar lo que unos y otros tiran, más o menos peligrosamente. Pero la cultura de los residuos aún gana la batalla.

LA VERDAD
ALBACETE

Castilla-La Mancha genera anualmente 55.600 toneladas de residuos peligrosos, de las 5.600 no reciben tratamiento dentro de las empresas, según los últimos datos de la Secretaría de Estado de Medio Ambiente. La región castellano-manchega, donde la mayor parte de los residuos son tratados como demuestre el que 50.000 toneladas lo sean *in situ*, produce algo más del 1,5 por ciento de los residuos peligrosos generados a nivel nacional, que ascienden a 3.638.950 toneladas.

Las cifras

De acuerdo con las cifras contenidas en las líneas básicas del futuro Plan Nacional de Residuos Peligrosos, en España se producen cada año 3.638.950 toneladas de residuos tóxicos y peligrosos, de las que 1.152.900 son tratadas dentro de las empresas y 2.486.050 son incineradas o van a depósitos de alta seguridad.

Cataluña genera 916.000 toneladas de residuos peligrosos cada año, de las que 753.000 no reciben tratamiento *in situ*.

En el *ranking* de generación de residuos aparece a continuación el País Vasco con 538.000 toneladas (14,8 por ciento del total), Asturias con 525.000 toneladas (14,4 por ciento) y Galicia con 490.800 toneladas (13,5 por ciento).

Según estos datos, Extremadura es la comunidad que produce el menor número de residuos peligrosos, con 5.600 toneladas+baño, lo que representa el 0,1 por ciento del total.

Las menos afectadas

Junto con esta comunidad, La Rioja y Baleares, con unas 11.000 toneladas cada una, Canarias, con 27.000 toneladas, y Navarra, con 33.500 toneladas, se sitúan entre las zonas que menos residuos tóxicos generan.

Esta estimación contrasta con otra realizada el pasado año, incluida en el proyecto de revisión del Plan Nacional de Residuos Industriales, que cifraba el número de toneladas producidas cada año en 1.990.000.

Con la intención de tratar adecuadamente los residuos peligrosos, el Ministerio de Obras Públicas, Transportes y Medio Ambiente (MOPTMA) se propone crear una red nacional de depósitos de alta seguridad, que supondría una alternativa a la incineración.

El esfuerzo de algunas comunidades e instituciones por reducir cifras que se consideran excesivas, junto con la tenacidad de los movimientos ecologistas en una actitud vigilante y de denuncias, ha contribuido a aminorar esta situación, aunque los resultados sean todavía poco satisfactorios, sin que pueda afirmarse que estamos ante resultados optimistas a corto plazo.

IRIS
GINECOLÓGICA
C/. del Muelle, 4, bajo
02001 ALBACETE
PLANIFICACIÓN FAMILIAR
INTERRUPCIÓN DEL EMBARAZO
VASECTOMÍAS
ENFER. TRASMISIÓN SEXUAL
SEXOLOGÍA-PSICOLOGÍA
Teléfono (967) 52 35 45
Servicio 24 h. (906) 96 03 63

El Molino de Papel/SANCHEZ DE LA ROSA

Discursos autonómicos

Los presidentes de las comunidades podrán pronunciar sus discursos en lengua propia durante el debate autonómico que hoy comienza en el Senado. La Cámara Alta se expresará con la dulce caderacia de Rosaña, el tono culto de Verdaguer y la pirotecnia del valenciano. El andaluz se queda en la profundidad de los casetios porque el lebendakari dio la espantá, y no es probable un discurso parecido, ni su versión futura, y andaluces, extremeños, castellanos, canarios, navarros, asturianos y canarios no tendrán que esforzarse en un parlamento ininteligible (dentro de lo que cabe, tratándose de gente poco dotada para la oratoria). En el caso de Romo, que hablará esta vez, el diccionario manchego podría equipararse muy bien en su representación de cinco provincias. El jefe de la región tiene dos formas coloquiales: una, sutil, irónica, con agresividad de guante blanco y a veces hasta por sarcasmos teológicos. Otra, populista, rural, refranera, llamando al pan, pan y al vino, vino. Pepe Borrell manejó bien la jerga catalana, los nombres originales de las cosas, su emoción es siempre pedánea, y no le falta algún recurso socarrón. ¿Se puede llevar la espontaneidad de ese lenguaje, natural y digno, al escaño? ¿Un hombre de la *vía lenta* es competitivo con la histórica Cataluña o con Fraga, que –a la vejez, viruelas– se nació en gallego después de gastar su ametralladora dialéctica por la rotunda elocuencia del castellano?

A infinitivo lo veremos.

La Papela

★ **Enorme mogollón** de bicicletas, el que ayer se montó en Albacete. No hay precedentes, en toda la historia de la ciudad, de semejante demostración de la popularidad del ciclismo. Bicicletas de paseo, de montaña y de carreras; niños, padres y abuelos... toda una multitud de aficionados a la bicicleta tomó las calles.

★ **Bono** acude hoy al debate autonómico del Senado, justo en uno de los momentos de su largo mandato en que más enfrentado ha estado al Gobierno central. A poco que se descuiden, saca a relucir las hoces, los trasvases y el niño muerto ese qdel que habla José Borrell.

★ **Borrell**, ya que lo traemos a colación, dicen que se hizo el loco, y no quiso saludar al consejero de Agricultura de Castilla-La Mancha, con quien coincidió en un acto en Extremadura. O sea, que además de tozudo, el señor ministro es rencoroso.

★ **José Molina** ha sido el primero, como hombre sensato que es, que le ha pillado a Pepe Bono *el truco del almendruco*, en el anuncio ese de que dedicará un 0,7% del presupuesto regional al Tercer Mundo. Es un 0,7% del presupuesto *no finalista*. Lo cual, que una vez traducido a pesetas, se queda como un chambi al sol: en poco más que nada. ¿No será un 0,07%?

★ **López Carrasco** todavía confía en que el Supremo suspenda el último trasvase. Aunque el agua del Tajo ya está en el Segura, explica el consejero que una decisión de ese tipo reforzaría la posición de Castilla-La Mancha, «y evitaría que se volvieran a intentar nuevos trasvases que violaran la ley que establece que sólo se trasvasen aguas excedentarias».

★ **Hacienda**, la Agencia Tributaria o quien sea, está siendo tardona, remolona, lenta, morosa, a la hora de devolver el dinerito a los contribuyentes. Tanto bombo y tanto platillo de que adelantaban la devolución, y a la hora de la verdad las devoluciones no llegan. Esperemos que luego nos dejen pagar con la misma pachona.

★ **La protesta** del Júcar fue ayer vigilada por unos cuantos guardias civiles. Los ecologistas bromeaban: «estarán aquí para que no pesquemos sin licencia»; «no; es para que no saquemos cangrejos». Obviamente, en el secarral del Júcar no hay cangrejos, peces, ni gota de agua.

★ **La gripe**, los catarros y constipados diversos, llegan de la mano de los cambios de tiempo repentinos; un año más, no tenemos término medio, y hemos pasado de un calor insoportable a las rachas de frío traicionero.

Biblioteca Digital de Albacete «Tomás Navarro Tomás»

Durante el primer año del servicio se han recogido más de 100.000 kilos de papel.

Los materiales recogidos se introducen en las cadenas de recuperación para su reutilización.

El servicio ya funciona en cuatro barrios de la ciudad y afecta al 15% de la población

La recogida selectiva recuperó más de 160.000 kilos de materia prima

E.P.

En el transcurso de un año, la cooperativa "R que R" ha recogido 165.527 kilos de material que han sido puestos en cadenas de reciclaje para su posterior recuperación, según señaló Julián García.

La respuesta satisfactoria y la colaboración por parte de los vecinos de los dos barrios en los que se puso en marcha la experiencia ha llevado al Ayuntamiento a extenderla a otros dos barrios de la ciudad, de tal forma que 17.435 ciudadanos pueden beneficiarse del servicio, lo que representa el 15% de la población.

Parque Sur, Polígono San Antón, Pajarita y San Pablo son los barrios por los que el camión de "R que R" pasa un día a la semana por cada uno de ellos recogiendo la basura.

La misión de los vecinos no es otra que separar toda la basura que genera en distintas bolsas en función del material (vidrio, papel y cartón, y ropa y juguetes) para entre las 9 y las 10 de la noche depositarlas debajo de los distintivos.

Grandes centros

Además de la recogida domiciliaria a los particulares, R que R lleva a cabo también la recogida en grandes centros generadores de basuras como pueden ser los bares o supermercados.

En total actualmente existen en la ciudad 1.248 puntos de recogida señalizados con una placa o pegatina, de los cuales 969 están en el barrio San Pablo.

Según explicó Julián García, con la inclusión de éste último se ha querido comprobar si el servicio resulta positivo en un barrio en el que la mayoría de las viviendas son unifamiliares.

Sin duda alguna, a la vista de los resultados obtenidos en el primer día de recogida en los barrios recién incorporados, se ha constatado que la sensibilización entre los ciudadanos por contribuir en el reciclaje no sólo es teórica sino que la ponen en práctica.

Existen 1.248 puntos de recogida repartidos por cuatro barrios.

De los más de 160.000 kilos de materia prima que se recogieron en el primer año del servicio, alrededor de 104.000 fueron de papel y 35.000 correspondieron a vidrio.

Con objeto de animar a los centros de generación especiales, "R que R" desarrolla también una campaña informativa repartiendo unos dípticos en lo que se explica el ahorro de energía y la preservación del medio ambiente que supone la recuperación y el reciclaje.

Los amantes de la basura se reúnen este año en Vizcaya

El 10º Encuentro Estatal de Amantes de la Basura tendrá lugar este año en Elorrio (Vizcaya) durante los próximos días 28, 29, 30 y 31 de octubre.

Julián García anunció la asistencia "R que R" a esta jornadas en las que se intercambiarán experiencias sobre recuperación de residuos y tratamiento de los mismos.

El Encuentro, que el año pasado se celebró en nuestra ciudad, contará con la presencia de colectivos implicados en la materia procedentes de toda España e incluso se analizará una experiencia alemana.

HAZTE SOCIO DEL CBA-5

C/ DR. FERRAN, 6-BAJO
TFNO. 50 33 22

EMPRESAS COLABORADORAS CON EL CBA-5:

- LA TRIBUNA
- ABP PUBLICIDAD
- CAJA CASTILLA LA MANCHA
- LA VERDAD
- PRYCA
- TOLVASA
- MUTUAMUR
- CONSTRUCCIONES OCIANA LOPEZ
- MUEBLES PEDRO LOPEZ GARCIA
- CONSTRUCCIONES VIVILOSER, S.L.
- A'TONO, S.A.
- VIAJES RODATOUR, S.A.
- CONSTRUCCIONES SIMON Y CASTILLO, S.A.
- CONSTRUCCIONES MORENO Y ROLDAN, S.A.
- C.A.E. "CENTRO DE LA ADMINISTRACION Y LA EMPRESA"
- TA SER SERIGRAFIA
- RESTAURANTE MONTEMAR
- AGROALBACETE
- AARON SPORT
- LAVANDERIA LAS ANCLAS
- G.T.S. GABINETE TECNICO DE SOFTWARE
- HOTEL EUROPA
- HOTEL SAN ANTONIO
- ITETE
- CLINICA ORIZAOLA, CENTRO DE TRAUMATOLOGIA

MUEBLES DE LA ROSA
RADIO ALBACETE
GASOLEOS SANCHEZ Y MURCIA, S.L.
CADENA DIAL
IMPRENTA BIELSA
CADENA 40
MAINCAMA, S.L.
CADENA COPE
TEBAR HOGAR "Decoraciones en Cortinas"
RADIO ARCO IRIS
ALBALIX, S.A.
ONDA CERO RADIO
RADIO ALMANSA

Biblioteca Digital de Albacete «Tomás Navarro Tomás»

■ DIPUTACION

El Plan de Medio Ambiente acabará con mil basureros de toda la provincia

En abril se presentará el programa director, después de debatirlo con los colectivos implicados

Acabar con los más de mil vertederos incontrolados de la provincia es uno de los objetivos del Plan Director de Medio Ambiente, que se presentará en el mes de abril, después de que en marzo sea debatido con los colectivos implicados el anteproyecto, que se dio a conocer ayer en sus líneas básicas.

JOSE FIDEL LOPEZ
ALBACETE

Los antecedentes del Plan Director de Medio Ambiente habría que buscarlos en 1987, cuando se realizó un primer proyecto, pero limitado a residuos sólidos urbanos. Con posterioridad, en 1991, se elaboró el primer anteproyecto de este Plan Director, que se retomó el pasado mes de octubre mediante la constitución de comisiones especializadas en la Diputación.

Ayer, el presidente de la Diputación, Juan Francisco Fernández, y el diputado de Medio Ambiente, Antonio González Cabrera, dieron a conocer el anteproyecto del Plan Director de Medio Ambiente, que será expuesto a los colectivos implicados —ecologistas, partidos políticos y asociaciones interesadas— y una vez incorporadas las sugerencias oportunas, se dará a conocer el documento definitivo en abril.

El presidente de la Diputación señalaba que han añadido el 80% de las sugerencias planteadas en las comisiones de estudio a la idea inicial del equipo de gobierno. Sin lugar a dudas, el programa más importante del Plan es el referente a residuos sólidos urbanos.

Mil vertederos fuera

El objetivo es eliminar los más de mil vertederos incontrolados existentes en estos momentos. Para ello, se pondrán en marcha dos vertederos controlados —Alcaraz y Hellín— y una planta de recuperación, que estará en el término municipal de Albacete. Junto a estas tres grandes instalaciones, se crearán trece plantas de transferencia de basuras, una compactadora y doce de gravedad.

El Plan Director de Medio Ambiente incluye otro programa de lucha antivectorial, es decir, desratización, desinsectación y lazareto canino. También existe un plan de estudio del entorno natural, recogiendo las sugerencias de los ecologistas, cuyo objetivo último es la recuperación de los humedales de la provincia y vías pecuarias, entre otras cosas.

Por otro lado, existe un programa de campañas de concienciación, sobre basuras, zoonosis y recuperación del patrimonio natural, en colaboración con los Ayuntamientos, asociaciones de vecinos y otros colectivos interesados.

El último programa es de gestión del agua, sobre todo centrado en su uso urbano, valorando el capital hidráulico y analizando su calidad. En este sentido, el presidente recordaba que el ITAP ya ha realizado algunas experiencias.

Recogida selectiva

El diputado de Medio Ambiente indicaba que se llevará a cabo una recogida selectiva de basuras en toda la provincia, mediante la instalación de contenedores para residuos inutilizables, vidrio, papel y pilas.

Sobre los residuos sólidos industriales, este programa no incluye nada, ya es que según González Cabrera, es competencia de la Junta de Comunidades.

La paralización del vertedero de 'La Rambla' ha frenado todo el proyecto un año.

Tanto el presidente de la Diputación de Albacete como su diputado de Medio Ambiente señalaron que la paralización de las obras del vertedero de La Rambla, en Alcaraz, ha retrasado un año la puesta en marcha de este Plan Director Provincial, si bien confían en que la justicia falle ahora a favor de la corporación.

Juan Francisco Fernández insistió en que La Rambla no es un núcleo de población y que no existe ninguna persona empadronada en la zona.

Añadió que cuando falle los tribunales sobre esta cuestión, en caso de que el veredicto sea a favor de la Diputación, iniciarán acciones legales por el año de retraso del Plan Director. /J. F. L.

■ FERIA

Todavía se desconoce si los 'chiringuitos' se instalarán esta primavera en el Paseo

La Asociación de Feriantes ha solicitado que esta cuestión sea tramitada directamente por el departamento de Festejos

JOSE F. LOPEZ
ALBACETE

Todavía se desconoce si los tradicionales *chiringuitos* se instalarán este año en la temporada de primavera-verano en el Paseo de la Feria, como consecuencia de las obras de pavimentación que se van a llevar a cabo en esta zona.

La comisión de Feria y Fiestas estudió precisamente ayer esta cuestión, ante la petición de la Asociación de Feriantes de que sea este departamento y no el de Consumo el que se encargue de este problema.

Los integrantes de la comisión que preside Juan Font decidieron encargar al departamento de Consumo, de un estudio sobre las razones que han llevado a esta Asociación de Feriantes a encargar a Feria toda la gestión.

Se ha estudiado ya la posibilidad de instalar este año estos *chiringuitos* en la parte trasera del Recinto Ferial, es decir, donde el pasado año estaba la zona de los *hippies*, pero los probables problemas con *Los Invasores* parece que ha hecho plantearse de nuevo la idea a la corporación.

Por otro lado, la comisión de Feria ha fijado el 15 de julio como fecha máxima para que todos los adjudicatarios de stands soliciten la renovación de su permiso. Respecto a los adjudicatarios del Círculo Interior, todos aquellos que tengan intención de renovar, podrán hacerlo, mediante una carta o escrito al Ayuntamiento.

También se aprobó el pliego de condiciones que va a regir a la hora de adjudicar el Pabellón Municipal. Será por dos años, y se tendrá en cuenta la calidad de la mantelería, vajillas, cristalería, servicio y la carta. Como el pasado año, no se podrán vender mariscos. Los candidatos a la adjudicación tendrán que pujar partiendo de una cantidad mínima de 750.000 pesetas.

Además, se han aprobado las bases de concurso de carteles de Feria con un premio de 350.000 pesetas.

¿Habrá chiringuitos este año? FOTO LA VERDAD

■ TURISMO

El Ayuntamiento ha renunciado a tomar parte en el certamen 'Feritur'

Considera que debe ser la Diputación quien participe en esta feria

J. F. L.
ALBACETE

La comisión de Feria y Fiestas estudió ayer la propuesta hecha por los organizadores de la feria regional de carácter turístico, *Feritur 94*, para que el Ayuntamiento acuda en representación del municipio.

Los miembros de la comisión de Feria y Fiestas consideran que debe ser la Diputación y no el Ayuntamiento el organismo que represente a Albacete.

Esta misma comisión también decidió pedir a la alcaldesa que ordene la adquisición de nuevos escenarios y material festivo, puesto que el existente en estos momentos está bastante deteriorado.

Biblioteca Digital de Albacete «Tomás Navarro Tomás»

Albacete

El Plan Director de Medio Ambiente mantiene el vertedero de Alcaraz

Las alegaciones al documento podrán presentarse hasta final de mes

Albacete. Amparo Álvarez

La Diputación Provincial de Albacete ha entregado el borrador de su Plan Director de Medio Ambiente a los grupos políticos, ecologistas y consumidores, que entre otros colectivos han formado parte de las comisiones de estudio de este controvertido proyecto, para que presenten ya sus enmiendas definitivas. Según aseguró el presidente de Diputación, Juan Francisco Fernández, este documento «cuenta con una amplia base de consenso».

Aunque, en efecto, el Plan Director ha incorporado numerosas novedades, como plantas de transferencia y una de selección o un apartado de medio natural, el gran escollo sigue siendo el polémico vertedero de Alcaraz, que se mantiene en el borrador, pese a estar actualmente paralizado por sentencia judicial.

El Plan Director ha dejado tan sólo tres vertederos en Albacete, Hellín y Alcaraz los cinco que se preveían inicialmente para la provincia, cada uno de ellos con varias plantas de transferencia alrededor, que recogerán los residuos de las distintas comarcas, y en el caso de Albacete con una planta de tratamiento selectivo en la que se invertirán 1.000 millones. Según dijo el diputado provincial de Medio Ambiente, Antonio González Cabrera, esta sustancial modificación ha sido posible gracias al abaratamiento conseguido en la oferta de plantas de transferencia, «y a la posibilidad de financiar a 20 años la de tratamiento en la capital».

La idea sería sacar a concurso de forma conjunta el servicio de tratamiento y transporte y que cada vertedero controle las aportaciones de sus comarcas, sobre las cuales, según indicó González Cabrera, «se han realizado múltiples estudios poblacionales y composición de las basuras para que el camino a la selección de residuos esté cada vez más trillado».

Otras novedades importantes añadidas al contenido del Plan son el programa de entorno natural (que incluirá un inventario de humedales y recuperación de suelos y riberas), el ambicioso apartado de educación ambiental, y el programa de hidrogeología, que contempla una minuciosa revisión de acuíferos, depuradoras y captaciones, y un futuro servicio de mantenimiento.

Hasta finales del presente mes los colectivos integrados en las comisiones de estudio del Plan Director podrán plantear sus enmiendas a este texto, que será presentado a los alcaldes durante el mes de marzo. La pretensión de Juan Francisco Fernández y su equipo es llevarlo a pleno y aprobarlo poco después, pero en ese proceso sigue estando a priori el problema del vertedero de Alcaraz. El que fuera proyecto emblema del Plan hace más de un año, cuando se acordó crear las comisiones de estudio, podría quizá empañar a la hora de un acuerdo definitivo el esfuerzo realizado en asumir muchas otras aportaciones de ecologistas, usuarios y oposición, ya que se mantiene en el borrador presentado. En cualquier caso, el futuro del vertedero parece ligado a la decisión que tome el Tribunal Supremo, que revisa ahora los recursos de Diputación presentados contra el auto de paralización de las obras.

Mientras, el de la Rambla siga parado, y si el plan entra en vigor, se llevarían los residuos a otro vertedero de la zona, «pero esa detención ya está suponiendo una pérdida de seis millones de pesetas sólo en deterioro de las obras iniciadas», advirtió González Cabrera.

PSOE redacta un proyecto definitivo de peatonalización sin contar con la oposición

Albacete. Emilio Fernández

Los servicios técnicos del Ayuntamiento de Albacete redactan un proyecto de peatonalización basado en el informe sobre tráfico hecho público por el PP, a espaldas de la oposición y los colectivos ciudadanos, interesados en una idea ya rechazada por los comerciantes. Dicho proyecto estará listo a fines de marzo, y se ordenó por decreto en diciembre.

Estas afirmaciones las hizo ayer el portavoz del PP, Juan Garrido, tras entrevistarse con el equipo técnico encargado de su redacción. «Están imponiendo un proyecto de ejecución sin consultar a nadie», indicó el concejal popular, quien señaló que «en todo este asunto de la peatonalización se habla un doble lenguaje, el de las declaraciones y el de los hechos», pues la orden de redactarlo se dio incluso antes de iniciarse los contactos con los colectivos ciudadanos cuya unanimidad es imprescindible para sacarlo adelante, según los socialistas.

El 27 de diciembre del 93, la Alcaldía emitió un decreto donde se ordenaba de manera literal que «procédase a requerir a los servicios técnicos municipales la elaboración de las obras». Dicha orden respondía a una decisión de la Comisión de Urbanismo, de acuerdo a un convenio firmado con la Consejería de Industria y Turismo del Gobierno.

En enero del 94, entraba en el registro municipal un escrito de dicha Consejería, donde se le pedían al Ayuntamiento varios documentos: acuerdo plenario donde se expresa la necesidad de llevar a cabo la obra, coste estimado y detallar si la hará el propio municipio o una empresa privada. En este último caso, también se pide «el oportuno contrato de adjudicación» de los trabajos corespondientes.

Asimismo, Garrido mostró una copia del Convenio específico sobre la peatonalización, e indicó que «está claro que es un convenio finalista», lo que significa que la Junta retiraría sus aportaciones económicas si queda sin hacer. Los plazos de pagos corresponden a los ejercicios del 93, 94 y 95 y para aportar tales plazos de la Junta deberá recibir los preceptivos certificados de ejecución de obras.

VIVA A DIARIO CON LA PAZ Y TRANQUILIDAD DE

BOSQUE-GOLF
VILLAVICIOSA DE ODON

- A 20 minutos de Madrid.
- Ideal para vivienda permanente.
- También como la vivienda para sus hijos que estudian en la Universidad de Villaviciosa de Odón, situada en la propia urbanización.
- Vivienda de vacaciones y descanso de fines de semana.
- Disfrutando con la practica del Golf.
- Apartamentos de lujo de 1 ó 2 dormitorios y bungalows.
- Jardín privado, piscina y paddle-tenis.
- Cocina totalmente amueblada y equipada.
- Calefacción y Aire Acondicionado por bomba de calor.
- Desde 9.750.000 Pts.
- Conviertase en socio del mejor club de golf al comprar su vivienda.

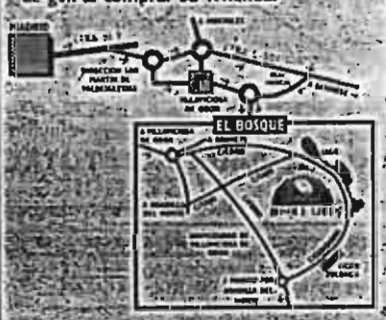

VISITENOS EN LA PROPIA URBANIZACION O CONCIERTE CITA LLAMANDO A LOS TELEFONOS 616 00 15, 616 78 36 Y 6 541 02 95

Biblioteca Digital de Albacete - Tomás Navarro Tomás

Albacete

Querella de los vecinos de La Rambla contra la Diputación por presuntas corruptelas

Aseguran que se cometieron en la concesión de obras del vertedero

Albacete. Amparo Álvarez

Los vecinos del vertedero de la Rambla van a presentar una querella penal por presunta prevaricación y malversación de fondos públicos contra el presidente de la Diputación, Juan Francisco Fernández, y parte de su Área de Medio Ambiente por presuntas corruptelas encontradas en el expediente de concesión de obras. Los vecinos responden así a las advertencias del propio Juan Francisco Fernández contra quienes provocaron su retraso.

Este mensaje apuntaba claramente hacia los vecinos cuyos recursos contenciosos llevaron a la paralización del vertedero el pasado año. Mientras se presenta el nuevo proyecto de Plan Director del Medio Ambiente bajo el signo del consenso, parece claro que el vertedero de Alcaraz sigue siendo la principal fuente de disputas y obstáculo para llevarlo adelante.

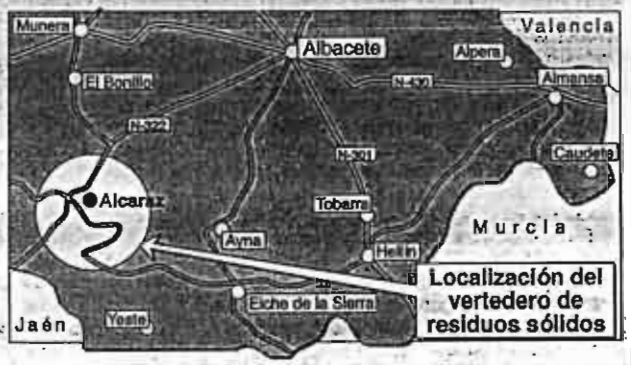

Según el comunicado hecho público por estos vecinos, la actitud que mantienen el presidente, Juan Francisco Fernández, y el diputado de Medio Ambiente Antonio González Cabrera es «caciquil y deictatorial», quienes manipulan a la opinión pública con afirmaciones sobre la inexistencia de residentes en la zona del vertedero. «Esta afirmación es una falacia tan absurda como averiguar si el presidente o el diputado provincial existen o no como vecinos en los pueblos de Alcaraz y San Pedro (localidades donde son alcaldes) o están empradronados en Albacete o en Murcia o en Córdoba, lugares de donde son originarios», explica la nota de los afectados.

Los vecinos insisten en su comunicado, que les mueve «la defensa del medio ambiente y el futuro de sus hijos», y, aunque no quieren interferir con el otro contencioso-administrativo planteado meses atrás y causante de la paralización cautelar de las obras, están dispuestos a emprender nuevas querellas.

En poder de los vecinos obran documentos firmados por el ingeniero Juan Andrés Gualda (adscrito al área de Medio Ambiente de la Diputación), en los que se revela que dos años antes de iniciarse las obras, en 1991, se compró ya maquinaria para manipulación de residuos sólidos urbanos por un importe superior a los 232 millones de pesetas, y se redactaron los proyectos de las plantas de transferencia de Villarrobledo y Alcaraz. Todo esto se compró o elaboró «mucho antes de estar aprobado el Plan Director del Medio Ambiente o de adjudicarse la obra del vertedero, o siquiera tener licencia para ella», indican los vecinos, por lo que el deterioro de la maquinaria o de la obra de construcción del basurero es responsabilidad, en su opinión, de la propia Diputación Provincial.

IU no apoyará la peatonalización si el PSOE quiere imponerla sin acuerdo con la oposición

Albacete. E. F.

Peatonalización, sí, pero nunca a través de imposiciones. Esta es la postura oficial de Izquierda Unida acerca de la polémica en torno al proyecto del equipo de gobierno del Ayuntamiento de Albacete, cuya existencia se ha negado desde las filas socialistas. Para IU, peatonalizar el centro de una ciudad es una decisión que se debe tomar por consenso.

El viceportavoz de la coalición en el municipio albacetense, José Eduardo Martínez Valero, detallaba el pasado viernes la postura de su coalición ente un proyecto que ha generado una fuerte polémica entre PSOE y PP. El concejal recordó que la idea de peatonalizar entra dentro del programa electoral de su formación para las últimas elecciones municipales, pero que en ningún caso tolerarían la imposición de un proyecto sin discutirlo.

Durante las últimas semanas, los socialistas han negado la existencia de un proyecto concreto para ello. Sin embargo, el mismo viernes el portavoz del PP, Juan Garrido, exhibía varios documentos que sugerían lo contrario: un decreto de la alcaldía que ordenaba redactar un proyecto de ejecución, solicitudes de la junta sobre tal proyecto y la confirmación de su redacción por parte de los servicios técnicos municipales.

El mismo día en que se producían tales denuncias, Martínez Valero afirmaba de modo rotundo que «no es bueno imponer temas por decreto, negativo por naturaleza, y nos parecería sumamente grave que los colectivos implicados en una peatonalización no tuviesen la posibilidad de opinar». Sin embargo, se mostró «en general de acuerdo» con la idea de cerrar al tráfico partes del centro de la ciudad. «Hay razones más que sobradas para plantearlo», recordó el viceportavoz de IU. Entre ellas, destacó el desmesurado crecimiento de la ciudad en los últimos años, el aumento paralelo del parque móvil.

La alcaldesa no se opuso al traslado de Enatcar en la comisión de Urbanismo

Albacete. Emilio Fernández

La alcaldesa de Albacete, Carmina Belmonte, se abstuvo en lugar de oponerse en la Comisión Provincial de Urbanismo al proyecto de la empresa de transporte «Enatcar» para trasladar su tráfico en tránsito a La Gineta. Dicha idea podría llevar a la quiebra a la estación municipal de autobuses, al perder un flujo de viajeros imprescindible para su viabilidad, según el gerente de la instalación.

El hecho se supo a través de una denuncia de IU al conocerse los detalles de tal informe, pero la propia alcaldesa justificó su abstención al señalar que participaba en dicha Comisión como miembro de la Federación Española de Municipios y Provincias (FEMP) y no como representante de su ciudad. Sin embargo, el PP refutaba tal argumento ayer mismo, al dar a conocer el decreto que regula la composición de la comisión citada.

Tal decreto recogido en el «Diario Oficial de Castilla-La Mancha» del 18 de febrero de 1986 y con el número 130/1985, señala que habrá «dos alcaldes, elegidos por y entre los de Ayuntamientos de la provincia de más de dos mil habitantes», sin que se haga la más mínima mención a la FEMP. El decreto lo facilitó ayer a los medios de comunicación el portavoz del PP en el Ayuntamiento, Juan Garrido.

«Enatcar» decidió el pasado viernes, y de forma unilateral, el traslado de sus vehículos en tránsito a La Roda, sin que por el momento se sepa si se levantará la zona de servicio de La Gineta, recomida por el Ayuntamiento de Albacete. Desde esa fecha, la empresa sólo hará paradas en aquellos servicios con escala específica en la capital manchega.

Justo antes de la celebración del pleno municipal del jueves pasado, se celebró una junta de accionistas de la empresa municipal que posee la estación de autobuses, compuesta por todos los concejales de la Corporación. Durante su celebración, la alcaldesa soportó la crítica de la oposición, que le reprochaba silenciar la situación desde junio, fecha en que se conoció el proyecto de La Gineta.

Ayer mismo, el parlamentario nacional del PP Miguel Ramírez hacía su propio análisis de la situación: «La alcaldesa se arrugó, y "Enatcar" se ha envalentonado al ver cómo se abstenía.» Ramírez espera aún la respuesta a varias preguntas ante el Parlamento, dirigidas al Ministerio de Obras Públicas y Transportes, acerca de la decisión de la empresa pública de abandonar Albacete y poner en difícil situación a una de las pocas sociedades gestionadas por una institución en la provincia que daba beneficios.

«Que la alcaldesa no tuviera un criterio firme demuestra hasta qué grado defiende los intereses de su ciudad», afirmaba el diputado popular.

Biblioteca Digital de Albacete «Tomás Navarro Tomás»

La Tribuna de Albacete

DIARIO INDEPENDIENTE

DIRECTOR
CARLOS ZULOAGA LOPEZ

EDITA
PUBLICACIONES DE ALBACETE, S. A.
(PUBALSA)

Martes, 1 Marzo de 1994

AÑO XI ■ NUM. 3.332

100 PTS.

Por malversación de fondos en el asunto del vertedero de Alcaraz

Diputación: Querella contra el presidente

Los vecinos de La Rambla han anunciado que van a presentar una querella penal por presunta prevaricación y malversación de fondos públicos contra el presidente de la Diputación, Juan Francisco Fernández, el diputado provincial de Medio Ambiente, Antonio González Cabrera, y el ingeniero industrial de la Corporación Provincial, Juan Gualda.

Dicha querella está motivada, según explican los vecinos afectados por la construcción del vertedero, por la cantidad de presuntas corruptelas encontradas en el expediente de la concesión de la licencia de obras.

(Pág. 13)

Sarajevo, expectante.

La OTAN derriba cuatro aviones militares serbios

Dos cazabombarderos norteamericanos F-16 pertenecientes a la Organización del Tratado del Atlántico Norte (OTAN) derribaron cuatro aviones militares, probablemente serbios, en las inmediaciones de Banja Luka, en el norte de Bosnia-Herzegovina, según confirmó ayer un portavoz de la OTAN en Bruselas.

(Pág. 30)

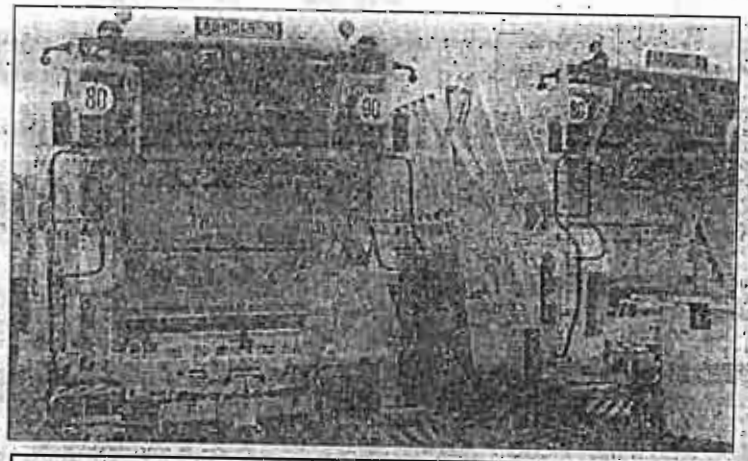

Nuevo servicio de recogida de basuras.- Ayer por la noche entraron en funcionamiento los nuevos camiones del servicio de recogida de residuos sólidos urbanos. Aunque algunas mejoras y novedades todavía están por llegar, las tasas se verán incrementadas desde ya en un 45%. Destacar que habrá recogida domiciliaria todos los días, excepto los sábados.

(Pág. 8)

- Los vecinos consideran que Carretas es el barrio peor tratado de la ciudad (Pág. 15)
- Ecologistas limpiaron la laguna "Ojo del Arquillo" (Pág. 12)
- Menem visita España con una amplia delegación empresarial (Pág. 25)
- Cuevas decide hoy si se presenta a la reelección en la CEOE (Pág. 26)
- Se entregan los piratas aéreos del avión que aterrizó en Alicante (Pág. 26)

La Caja regional "renegocia" con la constructora su futura sede en Albacete

(Pág. 5)

El PP culpa a la alcaldesa por el "plante" de Enatcar a la Estación de Autobuses

(Pág. 6)

El PSOE crea en Albacete la Fundación de Estudios de Castilla-La Mancha

(Pág. 7)

El Alba logró su segundo marcador de 5-0 en Primera

El Albacete se destapó ante el Oviedo con un resultado de 5-0 que sólo había conseguido una vez en su corta historia en Primera División, ante el Cádiz la temporada pasada. Por su parte Nilson, que marcó tres goles de una tacada, igualó el récord del malogrado Rommel Fernández que también anotó tres dianas en un mismo partido y de Raúl Ricardo Dos Santos que hizo lo propio la temporada pasada en su debut.

(Pág. 33)

El Albacete se destapó ante el Oviedo. JESUS MORENO

Biblioteca Digital de Albacete «Tomás Navarro Tomás»

El 27% de las áreas contaminadas por las actividades industriales se encuentran en suelo urbano.

De estos "puntos negros" de la región sólo uno requiere actuaciones urgentes

Cerca de 400 zonas contaminadas por actividades industriales

LT

La Comunidad de Castilla-La Mancha tiene en su territorio cerca de 400 zonas contaminadas por actividades industriales, según el Plan de Recuperación de Suelos Contaminados 1995-2005, que está previsto que se apruebe en la celebración del próximo Consejo de Ministros.

Asimismo, de estos casi 400 "puntos negros" existe en la región únicamente una zona que el inventario califica como de prioridad alta y mayor riesgo y en la que se requieren actuaciones urgentes.

Por su parte, cuatro comunidades autónomas -Andalucía, Cataluña, Galicia y el País Vasco- reúnen casi la mitad de los 4.527 zonas contaminadas en España por actividades industriales.

Según el Plan de Recuperación, incluido en la Estrategia Nacional sobre Residuos Peligrosos y a cuyo texto ha tenido acceso Efe, se prevén inversiones por valor de 132.000 millones de pesetas para actividades de descontaminación y un "plan de choque" con actuaciones urgentes sobre 38 millones de metros cúbicos de suelo en 61 zonas, consideradas de "mayor riesgo".

De los 4.527 "puntos negros", el Inventario Nacional de Espacios Contaminados, elaborado por la Empresa Nacional de Gestión de Residuos Industriales (EMGRISA), ha caracterizado con precisión 274 espacios en los que se concentra el 58 por ciento del problema.

Principales contaminantes

El texto del Plan de Recuperación de Suelos, que ha sido distribuido a las distintas Comunidades Autónomas por el Ministerio de Obras Públicas Transportes y Medio Ambiente (MOPTMA) destaca como principales contaminantes la presencia de metales pesados, aceites minerales, hidrocarburos y compuestos muy tóxicos como arsénico y mercurio, aunque se han detectado problemas de salud pública derivados de este tipo de sustancias.

El documento, elaborado por el MOPTMA, esta siendo sometido a segunda lectura por parte de la Comisión Delegada de Asuntos Económicos, se prevé que irá a uno de los próximos Consejo de Ministros y en él se destaca que "la práctica totalidad de los emplazamientos no cumple las exigencias legales, siendo el acceso libre en el 59 por ciento de los mismos".

El 27 por ciento de las áreas contaminadas se encuentran en suelo urbano, el 26 por ciento en zonas no urbanizables, el 21 por ciento en suelo protegido y la mayoría (un 27 por ciento) está "muy próximo a cascos urbanos" (a menos de 100 metros) y tan sólo un 17 por ciento a más de dos kilómetros de distancia.

En un 60 por ciento de los casos hay un alto riesgo de contaminación de las aguas subterráneas y la mitad de los "puntos negros" se encuentra a menos de 50 metros de un cauce superficial.

De los emplazamientos estudiados y caracterizados, 61 se consideran de "prioridad alta", otros 85 no suponen graves daños ambientales por lo que su recuperación se plantea a medio plazo y otros 128 precisan que se tomen medidas a largo plazo.

El País Vasco, con trece zonas, encabeza la lista de actuaciones urgentes, seguido de Cataluña con siete, Andalucía y Aragón con seis cada una, además de Murcia, Valencia y Castilla y León con cinco cada una.

En Galicia y Madrid cuatro zonas precisan atención inmediata, mientras que en Canarias y Navarra son dos, y una en Baleares, al igual que en Castilla-La Mancha.

"Plan de choque" para descontaminar suelo y agua

LT

Las actuaciones del "plan de choque" contemplan descontaminar 38 millones de metros cúbicos de suelo y más de nueve millones de metros cúbicos de aguas subterráneas y aunque las competencias de estas acciones corresponden a las Comunidades Autónomas, la Administración Central prevé financiar la mitad de los 132.000 millones que se han presupuestado, según la Estrategia Nacional sobre Residuos Peligrosos.

Esta Estrategia se compone de dos planes nacionales: el de Residuos Peligrosos 1995-2000 y el de Recuperación de Suelos Contaminados 1995-2005.

Con esta estrategia se pretende solucionar el problema que los 3.394.353 toneladas de residuos peligrosos que se generan en España anualmente y de los que en 1994 sólo se trató "in situ" algo más de 1,1 millones de toneladas, cifra que es considerada como muy baja.

El "Plan Nacional de Residuos Peligrosos" pretende reducir 1,3 millones de toneladas en cinco años

LT

El volumen de residuos tóxicos que anualmente se genera en España, estimado en unos 3,4 millones de toneladas (tn), deberá reducirse en 1,3 millones de tn durante los proximos cinco años, según los objetivos que fija el "Plan Nacional de Residuos Peligrosos" para el periodo 1995-2000.

Este plan, que será aprobado por el Gobierno en las próximas semanas, sustituye al de 1989 y admite que actualmente "sólo existe capacidad global para gestionar el 20 por ciento de los residuos que no reciben tratamiento en sus plantas de origen".

De los 3,4 millones de toneladas de residuos peligrosos que se produjeron durante 1994, unos 1,2 millones de tn recibieron tratamiento "in situ". De los 2,2 millones restantes, tan sólo existe capacidad para tratar unas 448.000 toneladas.

"Ello supone un inaceptable flujo de residuos peligrosos no controlados en cuanto a su tratamiento final, del cual se exporta un porcentaje elevado de difícil cuantificación", señala el ducumento.

Para solucionar este problema, el plan elaborado por el Ministerio de Obras Públicas, Transportes y Medio Ambiente (MOPTMA) prevé invertir 174.000 millones de pesetas de los que más de 45.000 millones serán aportaciones directas de la Secretaría de Estado de Medio Ambiente y Vivienda y el fondo de cohesión de la UE hasta el 2000.

Objetivos

Como objetivos prioritarios se fijan dos metas: reducir progresivamente en origen la generación de residuos, mediante la introducción de tecnologías limpias, y el correcto tratamiento ambiental de los que se produzcan.

Así, en el año 2000 deberá alcanzarse "como mínimo" una reducción en origen del 40 por ciento respecto a los datos de 1994, es decir de 3,4 a 2,1 millones de tn/año y deberá reutilizarse y reciclar un 20 por ciento.

El texto, que entre las soluciones propuestas no incluye a las incineradoras, duramente criticadas por las organizaciones ecologistas, concede "prioridad" a "las que permitan la recuperación de materiales".

Además antes de cinco años tendrá que estar lista una "red supraautonómica de depósitos de seguridad" que cubra de forma "temporal o definitiva" las necesidades de tratamiento y cuya construcción será financiada por el MOPTMA.

Biblioteca Digital de Albacete «Tomás Navarro Tomás»

■ POLÉMICA POR LA CONTRATACIÓN DE YOLANDA FERNÁNDEZ

García-Page asegura que no se ha planteado la posibilidad de dimitir

La comisión del Ayuntamiento toledano inició ayer la investigación acerca de este asunto

El consejero Portavoz, Emiliano García-Page, no se ha planteado dimitir ante su supuesta relación en la contratación de su novia en el Ayuntamiento de Toledo, ya que considera "absurdo" que se le pidan responsabilidades por un error ajeno "que además ella ha reconocido dignamente".

LA VERDAD
ALBACETE

García-Page manifestó que "si yo tuviera una mínima responsabilidad en un error ajeno, sí podría establecer una relación causa-efecto y tomar medidas", pero considera que nadie le puede pedir que asuma un error "que ella (Yolanda Fernández) ha reconocido dignamente" con la renuncia a su puesto en la OMIC.

A juicio del consejero portavoz, la polémica surgida en torno a la contratación de su novia responde a un interés político cuyo único objetivo es "arañar votos a costa de la dignidad personal de otros", aunque "este tipo de maquinaciones políticas lo único que hace es reforzar a la gente en sus planteamientos".

"Soy el primero en querer que se aclare este asunto, sobre todo porque quieren poner en riesgo hasta mi relación personal con una persona", agregó García-Page, quien pidió que "si me quieren perseguir o hacer daño que no se metan con mis padres, ni con mi novia, ni con nadie".

García-Page desmintió que la Junta haya subvencinnado con 100.000 pesetas a Yolanda Fernández para participar en un máster sobre cousumo organizado por la Universidad regional (según publicaba ayer el diario ABC), ya que la Junta concede ayudas a los ayuntamientos para este fin "y luegn ellos designan a las personas que asisten al curso".

La comisión municipal de Personal de Toledo inicio ayer el estudio del expediente de contratación de Yolanda Fernandez, actuación que continuará hoy tras el pleno extraordinario de la corporación toledana, según indicaron fuentes municipales.

En la reunión mantenida ayer, el concejal de Personal, Antonio Guijarro, dio cuenta de los errores detectados en la contratación de Fernandez, acordándose que esta revisión se haga a todo el expediente, incluido el tribunal de selección.

El representante del PP en dicha comisión municipal, Tomas Martín-Peñato, dijo que "en esta primera reunión hemos visto el expediente y opinado al respecto de algunos documentos contenidos en él".

"Se ha vuelto ha incidir por parte del PSOE en que solo han existido una serie de errores de índole administrativa a la hora de elaborar los documentos de su contratación", señalo el edil del PP, para el que esto "es un error de los socialistas".

Por unanimidad de los miembros de la comisión se acordó que esta sea en la práctica una comisión de investigación.

Bono defiende a su consejero. José Bono dijo ayer que Emiliano García-Page es un consejero "fuera de serie" y una persona "honrada e íntegra que debería ser espejo para algunos que piden su dimisión". Definió a Page como "una de las personas más honradas que he conocido en mi vida" y señaló que el asunto pertenece a la esfera de lo municipal.

■ INDUSTRIA

Villarrobledo aparece entre los 'puntos negros' de suelo contaminado del inventario realizado por el MOPTMA

El director general Alejandro Gil quita importancia a esta relación, y considera que ha habido un alarmismo excesivo

LA VERDAD
ALBACETE

De los casi 400 emplazamientos de Castilla-La Mancha cuyos suelos están contaminados por residuos industriales, el Inventario Nacional de Espacios Contaminados, elaborado por EMGRISA a petición del MOPTMA, ha estudiado con detalle 16 "puntos negros" pendientes de actuación.

Según ese documento, al que ha tenido acceso Efe, en una primera fase de estudio (1992-93) se han caracterizado 11 zonas que se sitúan en Villarrobledo, Almadenejos, Almaden, Daimiel, Puertollano, Valdepeñas (Ciudad Real), Cañizares (Cuenca), Guadalajara capital, y Mora, Noblejas y la Puebla de Almoradiel (Toledo).

En una segunda fase (1994-95), en la que se han estudiado características y contaminantes de estos suelos, se han localizado dos "puntos negros" en Puertollano y otros dos todavía sin identificar, es decir, pendientes de estudio.

Asimismo, de las casi 400 zonas contaminadas, existe en la región únicamente un emplazamiento propuesto por el Inventario para su recuperación situado en Almadenejos (Ciudad Real) aunque, según dijo a Efe el *director general del Agua y la Calidad Ambiental*, Alejandro Gil, ya se efectuó en 1991 bajo la supervisión de la Delegación de Industria de Ciudad Real.

Para Gil, esta "incoherencia" demuestra la falta de "rigor" del estudio realizado por la Empresa Nacional de Gestión de los Residuos Industriales (EMGRISA), que considera "de prioridad alta" una zona sobre la que ya se actuó hace tres años.

"Aunque comparto las conclusiones del documento, por suerte o por desgracia, Castilla-La Mancha no es una región con mucho tejido industrial, por lo que no hay muchos suelos contaminados y los que hay no revisten mucho peligro", añadió Gil.

Alejandro Gil agregó que "no existen actuaciones a corto plazo en la región por contaminación de suelos industriales, tan sólo pequeños puntos que vigilar por actividades agroalimentarias", por lo que indicó que "se ha alarmado a la ciudadanía sin razón".

Por su parte, la Secretaría de Estado de Medio Ambiente y el Fondo de Cohesión por Comunidades Autónomas prevén una inversión en Castilla-La Mancha de 130 millones de pesetas para recuperar zonas contaminadas en el período 1995-2000, tal y como establece el Plan Nacional de Recuperación.

Los suelos contaminados están en lugares muy localizados de la región. | FOTO: LA VERDAD

✔ Comisiones Obreras considera insuficiente la Ley de Solidaridad

La Unión Regional de CCOO de Castilla-La Mancha considera que el proyecto de Ley de Solidaridad que se empezará a debatir hoy en el Parlamento autonómico "aún siendo positivo, se queda corto, porque no aporta cosas nuevas ni plantea objetivos concretos". Para CC.OO, el proyecto no recoge puntos esenciales como la integración de los colectivos de inmigrantes, que es uno de los que padecen una situación más precaria en la región. José María Díaz-Ropero se refirió también a la "paralización que sufre el pacto industrial", por lo que van a pedir al presidente regional, José Bono, que inste al consejero de Industria para que convoque la Mesa.

✔ Nuevos responsables laborales en el Ayuntamiento

Tras las elecciones sindicales, se han renovado la junta de personal y el comité de empresa del Ayuntamiento de Albacete. En la primera el presidente es Antonio Navarro, y el secretario Francisco Useros, los dos de CC OO. En el comité, el presidente es Blas Olivas, y la secretaria Flor Serna, también del mismo sindicato.

✔ La UGT de Enseñanza replica al STE

La federación de Trabajadores de la Enseñanza de la UGT ha replicado al Sindicato de Trabajadores de la Enseñanza, en la polémica acerca de las elecciones del personal laboral. UGT afirma que el STE es el único responsable de no haber presentado su candidatura, y que la candidatura ugetista no ha recibido ningún trato de favor, pque merecen un absoluto respeto.

✔ Críticas al convenio de formación de la Universidad

El Sindicato de Trabajadores de la Enseñanza ha manifestadn públicamente que considera insuficiente el convenio que sobre formación inicial y permanente han firmado el MEC y la Universidad regional, porque no cumple los objetivos marcados por la propia denominación de este acuerdo.

✔ Anpe, contra la supresión de plazas

Justo García, presidente de Anpe, ha dirigido un escrito al director del MEC, en el que pide que no se suprima ningún puesto de trabajo del profesorado en la provincia, ni tampoco supresiones ni modificaciones en los niveles de preescolar y Primaria. Critica que tras algunas supresiones, los puestos siguen funcionando, pero cubiertos por interinos.

Biblioteca Digital de Albacete «Tomás Navarro Tomás»

■ **MEDIO AMBIENTE**

Ningún vertedero de la provincia puede calificarse como controlado

En ellos abundan los cadáveres de animales y vertidos contaminantes de tipo tóxico o peligroso

El diputado provincial de Medio Ambiente presentó ayer un informe de los vertederos de la provincia, del que se desprende que ninguno de ellos puede calificarse como controlado. En estos vertederos, además, abundan cadáveres se animales y vertidos contaminantes de tipo tóxico o peligroso y, en muchos casos, han sido causa de incendios urbanos y rurales.

ROSA VILLADA
ALBACETE

Los vertederos incontrolados repartidos por la provincia son un foco de insalubridad. /FOTO LA VERDAD

El diputado de Medio Ambiente, Antonio González Cabrera, presentó ayer un informe sobre los vertederos de la provincia, elaborado desde finales de 1.993 hasta septiembre de 1.994. Según las conclusiones que se desprenden de este informe, ningún vertedero de los que existen en los 85 municipios de Albacete puede obtener la calificación de controlado.

Además, ninguno de estos vertederos tiene estudio hidrogeológico, ni hace tratamiento de residuos, limitándose a la incineración. En ningún caso se ha tramitado la licencia correspondiente para su instalación, y en la mayoría de ellos no existe una distancia a los núcleos urbanos que garantice su inocuidad para los habitantes.

En las conclusiones de este informe se refleja también que muchos vertederos presentan impacto visual por su proximidad a las vías de comunicación, con el consiguiente riesgo de accidentes de tráfico, habiendo sido causa de incendios urbanos y rurales en múltiples ocasiones. En ellos, abundan los cadáveres de animales y los vertidos contaminantes de tipo tóxico o peligroso, y por la proximidad a corrientes de agua superficiales tienen un riesgo potencial de contaminación de las mismas.

«No hay motivo de alarma social»

A pesar de las conclusiones recogidas en el informe sobre los vertederos incontrolados de la provincia, el diputado de Medio Ambiente, Antonio Gónzalez Cabrera aseguró que «no hay motivo de alarma social», añadiendo que «en los casos en los que estos vertederos son causa reiterada de incendios, se está elaborando un plan de emergencia que permita la protección de perímetros en torno a estos vertederos».

González Cabrera subrayó que, a pesar de las iniciativas que se han tomado desde Gobierno Civil y la Consejería, para evitar los vertidos incontrolados, éstas han resultado infructuosas y, por tanto, «será necesaria la intervención de la fiscalía, para que actúe de forma que se eviten estos delitos ecológicos».

El diputado de Medio Ambiente habló de la dificultad de establecer los puntos de vertido, aunque basándose en el estudio de 10 términos municipales se estableció que en cada uno de ellos existían 12 puntos, con independencia del núcleo de población. Esto lleva a pensar que existen más de mil puntos en toda la provincia.

INAUGURACIÓN OFICIAL
Red de Concesionarios Daewoo

ROMPEMOS EL HIELO

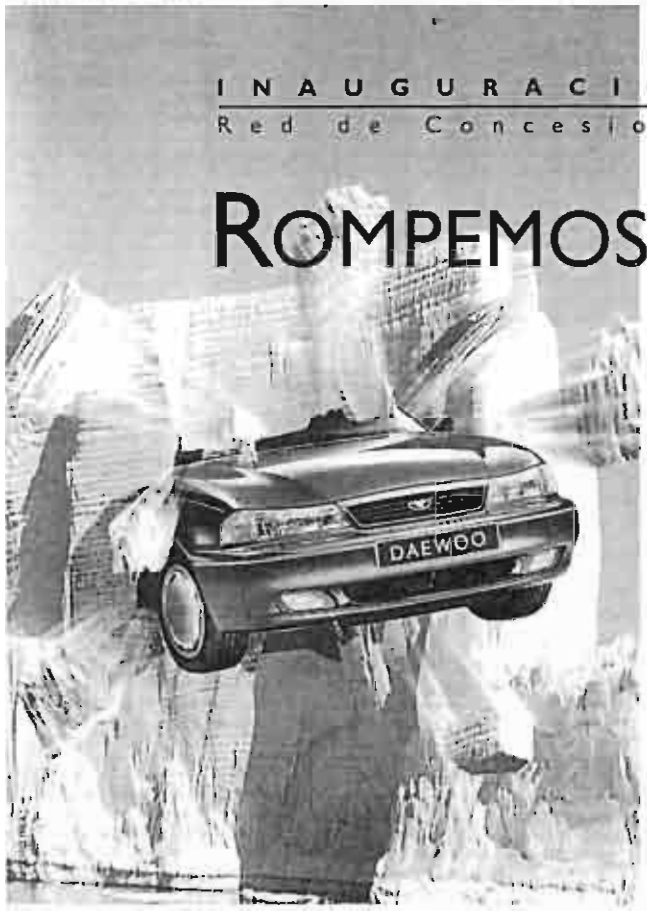

La Red de Concesionarios Daewoo ya está lista para usted. Con el mejor servicio y el asesoramiento de expertos profesionales. Con los más avanzados recursos técnicos y un stock permanente de recambios originales. Si está pensando en cambiar de coche no se precipite y venga a cualquiera de nuestros concesionarios. Le estaremos esperando para mostrarle el nuevo Nexia y hacerle un regalo de bienvenida.

Si quiere saber cuál es su concesionario Daewoo más cercano llame gratuitamente al **900 303 900**. le informaremos detalladamente sobre cualquier tema relacionado con nuestros coches.

DAEWOO
Para los que lo quieren todo

CONCESIONARIO: CORALBA, S.L.
Avda. Cronista Mateo y Sotos, 12-14 ● Tel. 21 85 04 ● Albacete

DAEWOO

Biblioteca Digital de Albacete «Tomás Navarro Tomás»

Antes de iniciarse la sesión se guardó un minuto de silencio en memoria del fallecido Jesús Alemán

El PP pidió que los asuntos del Pleno se dejaran para la nueva Diputación

Teresa ROLDAN

Para ser teóricamente el último Pleno de la Diputación hasta que se constituya la nueva Corporación Provincial, porque seguramente habrá uno breve para aprobar las actas, no hubo despedidas ni ningún ágape que marcara el antes y el después.

Tan sólo como detalle especial antes del inicio de la sesión se guardó un minuto de silencio en memoria del fallecido político albacetense, Jesús Alemán, a petición del presidente de la Diputación y en reconocimiento a la labor de este político que durante ocho años fue diputado de Hacienda y vicepresidente de la institución.

Pero la auténtica polémica de la jornada plenaria llegó con el debate del punto quinto, relativo al decreto de la presidencia sobre la liquidación del presupuesto de la Diputación del año 1994. Y fue cuando le tocó el turno al PP cuando se desató lo inesperado: los populares ante el asombro de los presentes en la sala pidieron que todos los puntos del orden del día del Pleno quedaran sobre la mesa argumentando que no eran cuestiones urgentes y que todos los diputados allí presentes lo eran pero en funciones y por tanto si se aprobaban dichos puntos se podía plantear algún problema legal, por lo que era más prudente dejarlos para que los debatiera la nueva Corporación. Ante esto, el diputado de IU, Ramón Sotos, pidió el asesoramiento del secretario general de la institución sobre este particular. El secretario afirmó que a primera vista el tema era discutible y que no podía dar una respuesta contundente, pero tras un análisis punto por punto del orden del día sostuvo que gran parte de los asuntos se podían considerar como ordinarios y el único punto conflictivo que requería quórum era el séptimo.

Al final se pudo llegar a un acuerdo con la retirada del punto 7 y el Pleno prosiguió por sus cauces normales.

Así IU valoró positivamente que se hubieran producido mejoras en la liquidación, ya que por primera vez después de unos años arroja un remanente de tesorería positivo de 610 millones de pesetas. Asimismo, Sotos se congratuló porque también el índice de endeudamiento había mejorado, aunque precisó que seguía siendo alto. Como elementos negativos destacó que la deuda de la institución rondaba los 9.000 millones, motivo por el que este año se pagarán cerca de 1.500 millones en concepto de intereses y que seguía sin amortizarse la deuda que los ayuntamientos tenían con la institución.

No hubo despedidas ni ágape para ser prácticamente el último Pleno de la Diputación.

Por su parte, el diputado popular, Eduardo Núñez Nogales, mostró sus temores a que se pudiera perder la financiación de ciertas obras incluidas en el POL, así como las de Expovicamán.

La marcha normal del Pleno se entorpeció con el debate del punto octavo, relativo a los expedientes de modificación de créditos presupuestarios, al alargarse demasido en el tiempo. No obstante, la sesión dio para algún que otro detalle curioso como el empeño del diputado Núñez Nogales en dirigirse al presidente de la institución como "presidente en funciones".

Una providencia del tribunal retrasa la solución judicial del vertedero de Alcaraz

Teresa ROLDAN

Como agua de mayo se esperaba la sentencia del recurso interpuesto contra la licencia de construcción del vertedero de La Rambla, en el término de Alcaraz, cuyo fallo debía decidir sobre la idoneidad o no de la actual ubicación y levantar por tanto la suspensión cautelar de las obras.

Pero no ha sido así. El asunto del vertedero se pospone y todavía dará que hablar, porque en la providencia emitida por la Sala de lo Contencioso-Administrativo del Tribunal Superior de Justicia de Castilla-La Mancha y conocida ayer se acuerda que se suspenda el plazo para dictar sentencia y mientras se practique la prueba pericial propuesta por la representación de los vecinos afectados por el vertedero de La Rambla.

En este sentido, en la providencia se indica que la prueba será practicada por un solo perito arquitecto técnico, convocándose para su nombramiento a las partes, y señalándose la audiencia para el día 14 de julio, a las 13:00 horas.

Asimismo, se indica que deberá practicarse otra prueba pericial que en su día se pospuso y a la que renunció la Diputación Provincial, que deberá practicarse en base a los diferentes informes contradictorios aportados por las distintas partes personadas que se remitirán a la Sala de igual clase de Barcelona para el dictamen que en su día emita la Fundación Centro Internacional de Hidrugeología Subterránea de Barcelona.

Conocida la providencia, el diputado socialista de Medio Ambiente, Antonio González Cabrera, manifestó que "nosotros somos los primeros interesados en que se hagan todas las pruebas que se tengan que hacer, ya que seguimos reivindicando que el sitio elegido es el idóneo, pero pedimos que por favor esto no se retrase más porque está en juego la puesta en marcha del Plan Director de Medio Ambiente, y además hay escritos de la fiscalía donde se advierte que se perseguirá de oficio el vertido incontrolado".

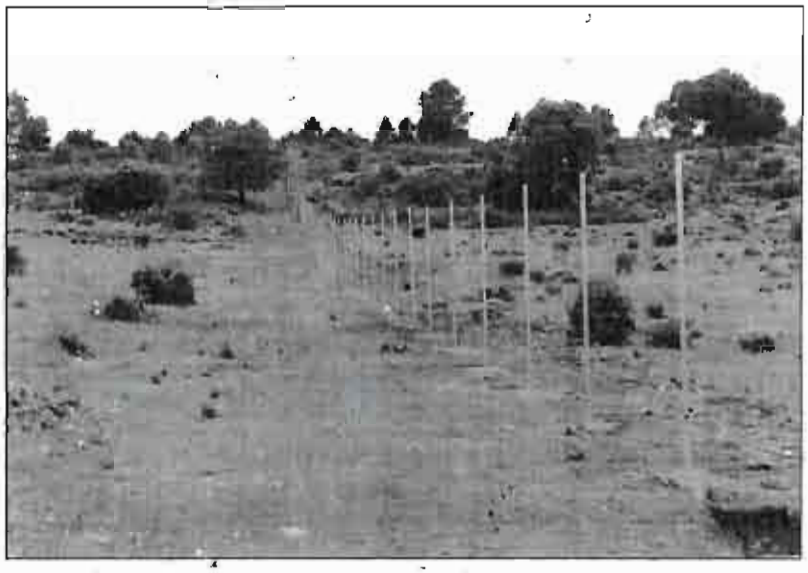

Se demora más en el tiempo la puesta en marcha del vertedero controlado de La Rambla.

Por su parte, el diputado de IU, Ramón Sotos, se mostró partidario de adoptar una solución dentro de la legalidad para desbloquear esta situación, solución que pasaría por la búsqueda de un lugar alternativo para el vertedero.

Biblioteca Digital de Albacete «Tomás Navarro Tomás»

Albacete

Los niños bosnios tomaron casi «al asalto» el Ayuntamiento

Albacete. E. Fernández

El alcalde de Albacete, Juan Garrido, vivió el viernes uno de los Plenos más difíciles de su carrera política y quizá también de los más divertidos. Durante unos pocos minutos, nadie fue capaz de contener la alegría de los cerca de 41 niños bosnios que pasarán parte del verano con familias de la ciudad, quienes tomaron casi «al asalto» el Salón de Plenos de la sede consistorial.

Acompañados de sus monitores y de sus familias adoptivas, los niños, de edades entre los 8 y los 16 años, se sentaron y mantuvieron un respetuoso silencio mientras Garrido les daba la bienvenida auxiliado de una traductora. Pero las ganas de diversión de los chiquillos estallaron cuando se les anunció la entrega de regalos, y cuando algunos de ellos descubrieron la forma en que funcionaba la megafonía del salón.

Auxiliado por los monitores de los chiquillos y de los bedeles, Garrido consiguió hacerse de nuevo con la situación, pero ya nadie pudo contenerles cuando se les anunció que se les iba a llevar al Museo del Niño y a comer en un conocida cadena de comida rápida, quien les invitaba ese mediodía. Asimismo, ayer se supo que 10 de sus compañeros, bloqueados en la frontera italiana, consiguieron pasar y llegarán a Albacete mañana.

La expedición, dirigida por la organización no gubernamental «Acción Solidaria», trae a la ciudad a medio centenar de niños desde los campos de refugiados de Bosnia, todos ellos huérfanos. Los chavales proceden de los campos de Split y de la ciudad de Mostar, una de las zonas más castigadas por la guerra.

La UPA constituye sus primeros grupos sectoriales

Albacete. A. A.

La Unión de Pequeños Agricultores (UPA) ha comenzado el proceso de formación de sus primeros grupos sectoriales en la provincia de Albacete, en los ámbitos de producción animal, producción vegetal y producción industrial. La constitución de este tipo de agrupaciones se decidió en el último congreso nacional de la UPA, para adecuar mejor su estructura a la política europea y a la nueva realidad del mercado agrario, que les exigirá en dos años una representatividad mínima para poder participar en las mesas de cada sector, fijar precios, discutir sobre la regionalización de cultivos y otros asuntos decisivos.

Según explicó el secretario nacional de Producción Vegetal de UPA, Lorenzo Ramos, en dos años la organización deberá demostrar que representa al menos un 5 por ciento de la producción de cada sector para poder intervenir en las mesas decisorias. Por ello, aunque recordaba que UPA ha sido un sindicato batallador, con mucha afiliación, «corre el peligro de no procurarse la suficiente representación y no poder tomar parte física en los foros donde "se parte el bacalao", como coloquialmente se dice».

Por otro lado, Ramos confiaba en que esta reestructuración interna «convierta a la UPA en una organización más profesional, capaz de informar mejor a los pequeños productores y llevar su criterio con más peso a los órganos de decisión nacional».

La resolución judicial sobre el vertedero de Alcaraz puede demorarse aún un año más

El nuevo aplazamiento provoca gran malestar en la Diputación

Albacete. Amparo Álvarez

La Sala de lo Contencioso-Administrativo del Tribunal Superior de Justicia de Castilla-La Mancha ha dictado una providencia en respuesta al recurso planteado contra la licencia de construcción del vertedero de Alcaraz, que mantendrá en suspenso durante bastantes meses más la decisión judicial definitiva sobre el caso, al exigir ahora nuevas pruebas periciales sobre la instalación. La noticia ha caído como un jarro de agua fría en la Diputación.

El recurso fue planteado en 1993 por propietarios de la zona, la asociación ecologista Aedenat e IU contra la Diputación de Albacete y el Ayuntamiento de Alcaraz, y mantiene desde hace dos años paralizadas las obras de edificación del vertedero de forma cautelar. La nueva providencia supone la suspensión de plazo para dictar sentencia en tanto se practican las pruebas, lo que ha sido acogido con gran malestar por los grupos políticos de la Diputación, que ven cada vez más lejano el desbloqueo de este asunto por la vía legal, y en consecuencia, la puesta en marcha definitiva del Programa de Recogida de Residuos Sólidos de la provincia incluido en el Plan Director del Medio Ambiente.

En concreto, y con fecha del 4 de julio, el Tribunal resuelve que se practique la prueba reclamada en 1994 por los vecinos de la zona de La Rambla, próxima al vertedero, consistente en medir las distancias que median entre la instalación y sus viviendas, «y que no pudo practicarse por falta de tiempo hábil para ello». Por otro lado, se determina la realización de una segunda prueba, por parte de un organismo independiente, que pueda aportar luz sobre los diferentes informes técnicos contradictorios que aportaron las partes en su día sobre la permeabilidad e idoneidad del terreno elegido. Esta prueba fue exigida en su día por la propia Diputación Provincial y el Ayuntamiento de Alcaraz, aunque luego renunciaron a ella, y parece que será efectuada por la Fundación Centro Internacional de Hidrogeología Subterránea, con sede en Barcelona.

Según se desprende de la providencia de la Sala castellano-manchega, este nuevo examen pericial obligará a la intervención de su homóloga en la Comunidad catalana, lo que aboca a este caso a un nuevo y sustancial retraso en su trayectoria por los Tribunales.

El recurso que ahora se está dilucidando no es el primero que se interpone y resuelve en torno al vertedero de Alcaraz, pero sí conduce al fondo del asunto en debate. Al conocer la providencia, el todavía diputado provincial de Medio Ambiente del equipo de gobierno socialista, Antonio González Cabrera, no ocultaba su decepción «porque después de cuatro años a vueltas con estas obras me resulta incomprensible esta nueva demora». No obstante, González Cabrera insistía en que la Diputación «es la primera interesada en que se practiquen todas las pruebas necesarias, que ya nosotros hemos intentado ir aportando para garantizar la seguridad del centro».

El Tribunal Superior «echa por tierra» la última demanda de las obras de la Plaza de la Catedral

Albacete. Emilio Fernández

Un mes después de que la anterior alcaldesa admitiese que el resultado final de la Plaza de la Catedral había sido sencillamente «horrible», el Tribunal Superior de Justicia de Castilla-La Mancha ha dictaminado contra uno de los últimos recursos presentados contra uno de los elementos esenciales de la plaza: el polémico aparcamiento subterráneo.

Los hechos se remontan al 7 de julio de 1992, cuando la Real Asociación de Nuestra Señora de los Llanos interpuso un recurso ante el Ayuntamiento, por aquel entonces controlado por el PSOE, contra la construcción del «parking». Al interpretar como un rechazo el silencio administrativo que siguió a dicha solicitud, los responsables de la citada asociación optaron por recurrir a los Tribunales para conseguir la demolición de la obra.

Los fundamentos de dicha demanda eran «omisión en la tramitación de normas esenciales del procedimiento, vulneración del reglamento de policía de espectáculos públicos, no ajustarse al pliego establecido para la adjudicación, atentar contra un edificio histórico y su entorno, carecer el aparcamiento de licencia de actividades, así como su proyecto de un visado del Colegio de Arquitectos».

Sin embargo, en su sentencia del 13 de junio pasado, la Sala de lo Contencioso Administrativo desestima el recurso por cuatro razones: considera falta de legitimidad a la Real Asociación de Nuestra Señora de los Llanos, destaca que hay sustanciales diferencias entre lo que se pidió al principio solo por la vía administrativa, señala que el Obispado, entidad a su juicio legitimada para interponer el recurso, no ejerció acciones legales, y recuerda que la Comisión Provincial de Patrimonio Artístico siguió todas las obras.

En lo tocante al Obispado, señala que «exceptuando el planteamiento de un interdicto de obra nueva, no ha ejercitado acción alguna en contra de la ejecución del proyecto, permitiendo pacíficamente la continuación y terminación de las obras». Asimismo, puntualiza que la demanda de la asociación se presentó cuando las obras ya se habían terminado, pues se hizo en fecha del 1 de febrero de 1993.

Por otra parte, se destaca cómo la Comisión Provincial del Patrimonio Histórico Artístico siguió las obras, y que sigue sin acreditarse que quedasen sin resolver las modificaciones que se le impusieron desde dicho órgano. No obstante, el Tribunal admite que «no consta la aprobación final de las obras por la Comisión». Otras cuestiones, como la falta de visado del proyecto por parte del Colegio de Arquitectos, o la ausencia de licencia de actividad, se obvian de acuerdo al Reglamento de Disciplina Urbanística en Obras Municipales en el primer caso, y por una resolución de Alcaldía del mes de junio de 1994 en el segundo.

Biblioteca Digital de Albacete «Tomás Navarro Tomás»

CASAS IBAÑEZ

Casas Ibáñez fue el pueblo de la provincia que más vidrio recogió en 1994

M. PICO

La revista "Notiveci", publicación periódica del Centro de Envase de Vidrio (CEVI) señala, en su número 59, que durante el pasado año Casas Ibáñez fue uno de los pueblos que más vidrio recogió de toda España en proporción a su número de habitantes y contenedores. Así al menos lo indican los datos publicados por este medio. Concretamente, el municipio ibañés es el que más vidrio recoge de toda la provincia, después de Albacete, cuyos ciudadasnos, según esta fuente, depositaron en los contenedores verdes exactamente 314.278 kilogramos.

Casas Ibáñez, según los datos del último censo, sólo cuenta con 4.041 habitanes y únicamente tiene ocho contenedores para la recogida de vidrio, sin embargo ha conseguido recoger nada menos que 101.477 kg., cifra que supera a pueblos con muchos más habitantes y contenedores, como es el caso de Almansa (23.389 habitantes) que, según la citada revista, recogió 94.431 kg., Villarrobledo que recogió 94.000, La Roda con 80.031 kg. o Hellín con sólo 35.019 kilos.

Cada uno de los pueblos de la comarca de La Manchuela ni siquiera se acercan a la cuarta parte de la cantidad recogida en Casas Ibáñez. Como ejemplo basta citar a Abengibre, que sólo recogió 6.833 kg. o Fuentealbilla que sumó 12.260 kg.

Colaboración de establecimientos hosteleros

Aunque se desconocen cuáles son las causas exactas de la alta concienciación ibañesa por el reciclado del vidrio, una de las posibles razones que pueden haber influido es el hecho –sin duda clave– de la selección del vidrio al margen del resto de detritus. Especialmente, los bares, discotecas, hoteles y otros establecimientos públicos del ramo de la hostelería, que son los mayores consumidores de bebidas y, por consiguiente de este tipo de envases, seleccionan el vidrio aparte de las demás basuras y, todos los lunes, personal del Ayuntamiento lo recoge y deposita en los correspondientes contenedores.

En lo que se refiere al papel, la recogida no puede catalogarse de relevante a pesar de que el Ayuntamiento la inició hace algunos años destinando un lugar donde depositarlo. Probablemente, debido a la carencia de contenedores específicos en el municipio.

El pasado año se recogieron 101.477 kilos de vidrio en los ocho contenedores de la localidad.

La Asociación Cultural "Amigos de Chinchilla" cumple su tercer aniversario

E. SANCHEZ

Mañana viernes, día 3 de noviembre, se cumplen tres años de una feliz idea de un grupo de chinchillanos amantes de su ciudad, que creaban por aquel entonces una Asociación Cultural con el nombre de la misma, a fin de darla a conocer y resaltar su importancia en la historia de España. Por fin, ese día se le daba legalidad con la inscripción en el Libro de Registro del Gobierno Civil con el número 1.120; asimismo, también se han cumplido dos de su inserción como entidad cultural en la Unidad Municipal de Servicios con el número 282. Aunque fue en el pasado mes de marzo cuando a la incipiente idea forjada en una cafetería de nuestra ciudad se le dio luz verde.

Después de la época veraniega, con la pérdida irreparable de nuestro anterior presidente, Sr. Madrona, y la Feria septembrina, la Junta Directiva bajo la presidencia de Andrés García, presidente en funciones, celebró una Junta ordinaria, en la que, entre otros asuntos a tratar, se acordó celebrar un funeral por las almas de todos los asociados fallecidos, que tendrá lugar el lunes, día 20, del presente mes, en la parroquia de Nuestra Señora de las Angustias a las siete de la tarde, a la que están todos los ciudadanos invitados.

Participación en la Lotería de Navidad

Asimismo, se estimó oportuno colaborar en la Lotería Nacional de Navidad, con la participación de 1.050.000 pesetas en el número 30.186, del que todos los directivos llevan talonarios.

Por último, se fijo para finales del mes de enero (19 ó 26), en la sede del Ateneo de Albacete, celebrar una Asamblea General de Socios, como regulan los Estatutos, a fin de dar cuentas a los afiliados y afiliadas de la situación de la entidad cultural y proceder a la renovación de la Junta Directiva. En su momento oportuno se comunicará a los socios los pormenores de aquella.

La Fundación nació con la idea de dar a conocer la importancia histórica de Chinchilla.

También se acordó hacer gestiones ante el Excelentísimo Ayuntamiento de Chinchilla para proceder en su momento a organizar un homenaje a un célebre chinchillano como fu CanoManuel, ide casi ultimada e'

Biblioteca Digital de Albacete «Tomás Navarro Tomás»

REPORTAJE

30.000 albaceteños reciclan su basura

En un año se recogen 298.000 kilos de residuos que pueden ser reutilizados para otros fines

Los albaceteños están cada día más concienciados con lo recuperación y reciclaje de basuras. Durante 1995, se recogieron 298.000 kilos de basura apta para ser reciclada y reutilizada en sólo seis barrios de la ciudad. Aún así, el Ayuntamiento no piensa todavía en ampliar esta recogida a toda la ciudad.

JOSE FIDEL LOPEZ • ALBACETE

Un total de 297.823 kilos de basura se recicularon en Albacete durante 1995, según la memoria que presentó ayer el concejal de Medio Ambiente, César Aguilar Paños. En estos momentos, la recogida selectiva de basuras se lleva a cabo en seis barrios de la ciudad —Universidad y San Pablo, los lunes; Hospital, los martes; Parque Sur, los miércoles, y los jueves en Polígono San Antón y La Pajarita— y de momento, el Ayuntamiento no prevé ampliarla a otras zonas, «puesto que supone una inversión económica muy fuerte, no se puede plantear de momento el reciclaje en todo Albacete», señaló el concejal.

De los casi 298.000 kilos de desperdicios recogidos durante el pasado año, 177.733 fueron papel y cartón, lo que supone un ahorro medioambiental, de acuerdo con los cálculos de la empresa *R que R*, de 2.463 árboles de 30 a 40 años de edad o 408.725 kilos de madera, además de 24.563.000 litros de agua y 735.704 kilowatios. Esto quiere decir que con el papel y el cartón que se recicló se ha evitado la tala de 817 hectáreas de bosque, lo que equivale a 1.188 campos de fútbol como el Carlos Belmonte.

Vidrio

Por otro lado, se recogieron 83.527 kilos de vidrio, lo que traducido en ahorro medioambiental son 11.028 kilos de fuel y 101.638 kilos de materia prima como arena, sosa o caliza.

De ropa y juguetes se recuperaron 16.631 kilogramos, de los que 6.652 kilos se destinaron a la fabricación de mantas, borras y alfombras y los 9.978 kilos restantes se integraron en la cadena comercial de la ropa usada.

Por último, de muebles usados se recogieron 17.932 kilos, de los que un 65% han sido desguazados y reciclados sus materiales, con no más de un 5% de rechazo, y el 35% restante han sido reutilizados por otras personas.

«Con esta recogida selectiva de basuras, además de ser una satisfacción la forma en la que funciona, estamos alargando la vida del vertedero municipal, es decir que tendrá una utilidad muy prolongada si todo sigue como está en estos momentos», apuntó el concejal. Aguilar Paños hizo especial hincapié en destacar que todos los materiales que se recogen en Albacete para ser reciclados van a parar a empresas especializadas en el asunto. La empresa encargada de la recogida, *R que R*, ha editado un boletín informativo en el que explica todas las actuaciones llevadas a cabo durante el pasado año, y se incluye además un curioso estudio en el que se afirma que cada albaceteño tira al día 1,04 kilos de basura al día, de la que el 61% es materia orgánica; el 13% es papel y cartón, un 6% es vidrio, metales no más del 3%; un 8%, plásticos, lo mismo que otros artículos y solamente un 1%, ropa.

La recogida se realiza los días citados en los barrios ya mencionados a las diez de la noche en los puntos que *R que R* tiene distribuidos e identificados por la zona de actuación, en la que residen más de 30.000 personas.

Labor social

César Aguilar Paños explicó que «con la recogida selectiva de basuras, además de realizar una gran labor medioambiental, también estamos llevando a cabo una función social, ya que se da trabajo a los integrantes de *R que R*, con muchos problemas en algunos casos».

Pero al margen de los resultados de la recogida puerta a puerta, el Ayuntamiento tiene distribuidos por la ciudad numerosos contenedores para cartón, papel, vidrio, pilas y en breve, para aceite. Dentro de unos días, se van a distribuir contenedores en establecimientos de hostelería, hoteles y en la prisión provincial para que se deposite el aceite usado y se pueda reciclar para otros fines distintos.

La basura a reciclar se recoge puerta a puerta y se lleva a centros especializados./LA VERDAD

Existen contenedores para todo tipo de materiales./LA VERDAD

La situación de los parques y jardines, a estudio

Ante la preocupación del grupo municipal Socialista sobre el estado de algunos árboles del Parque de Abelardo Sánchez, el concejal de Medio Ambiente indicó que es algo «que ya se viene estudiando, y de hecho, se han cortado 12 pinos en los últimos dos meses». Aguilar Paños añadió que «el problema es que aquí no se ha hecho una correcta planificación de los parques y jardines de la ciudad, y es algo que nos hemos encontrado, hay que estudiar el estado en el que se encuentran».

«Vamos a ver que necesitan los parques para mejorarlos, y lo ejecutaremos cuando sea posible», añadió el concejal. J. F. L.

Un 80% de los solares no vallados de la ciudad son vertederos incontrolados

JOSE F. LOPEZ • ALBACETE

El concejal de Medio Ambiente presentó los resultados de un estudio que se ha llevado a cabo en torno a los vertederos incontrolados existentes en solares y entradas a la ciudad.

Según Aguilar Paños, desde enero de 1993 hasta este 1996 se ha hecho un «importante esfuerzo» por solventar «en la medida de lo posible» el problema de los vertederos incontrolados. En estos tres años se ha pasado 107 a 76 solares no vallados. En este periodo de tiempo se ha logrado que el 22% de los solares estén totalmente limpios, ya que en 1993 solamente estaban en condiciones un 5%. Desde el pasado mes de diciembre, los integrantes de la Unidad Verde y los dos vigilantes de calle se han encargado de inspeccionar los solares, para proceder a su limpieza.

Vallados

En determinados casos se vallan los solares, lo que posteriormente se trata de repercutir a los propietarios. Los principales problemas se producen en las entradas a la ciudad, en concreto, el concejal hacía especial hincapié en la carretera de Jaén. «Allí, en algunas zonas donde no hay recogida de basura porque los vecinos no quieren, las bolsas de basura se tiran a la cuneta, en determinados casos, desde los coches, y eso es impresentable», según el edil.

Este mes se va a iniciar una campaña de sensibilización de los ciudadanos para que no depositen los residuos en cualquier sitio.

Los portales

El concejal se refirió al problema que se presenta en determinadas comunidades de vecinos, que sacan la basura a la calle fuera de horario, con los problemas de limpieza que ello lleva consigo.

El Ayuntamiento se va a encargar de notificar a todos aquellos edificios que no saquen sus bolsas correctamente la infracción que están cometiendo, para posteriormente, si estas informaciones no son atendidas, pasar a imponer multas.

El concejal indicó que más de doscientos portales no cumplen los horarios en relación con la basura. El Ayuntamiento le va a exigir a la empresa responsable del servicio, Fomento de Construcciones y Contratas, que realice una campaña informativa a propósito de este asunto, algo que debía haber hecho en los tres años anteriores, según el contrato que le une con el Ayuntamiento.

Biblioteca Digital de Albacete «Tomás Navarro Tomás»

■ SOCIEDAD

Un curso de doma clásica, antesala de Expovicaman

Tomaron parte 25 jinetes de Cuenca y Albacete

LA VERDAD • ALBACETE

Las instalaciones de la feria agropecuaria Expovicaman fueron escenario ayer de un cursillo taller sobre iniciación a la competición de doma clásica y doma vaquera, organizado por la delegación albacetense de la Federación Hípica de Castilla-La Mancha.

El cursillo estuvo dirigido por Joaquín Rodríguez Moreno, juez nacional de doma clásica y doma vaquera y vocal de doma vaquera de la Federación Hípica de Castilla-La Mancha; y Gaspar de los Reyes Liante Sánchez, juez nacional de doma vaquera, juez de doma clásica y vocal de enganches de la Federación Territorial de Hípica.

Finalidad y principios generales de la doma, los movimientos y aires, los reprises y categoría de concursos, equipo del caballo, embocaduras autorizadas y vestimenta del jinete, fueron los temas expuestos en este cursillo, destinado a jinetes que desean entrar en competición, según manifestó Linda Lawrance, vocal de doma clásica y delegada, por Albacete, de la Federación Hípica de Castilla-La Mancha. El cursillo contó también con una parte teórica el reprise 1/1* y práctica en pista. «Tenemos una gran ilusión por preparar jinetes para que puedan participar, tanto en campeonatos territoriales como en el campeonato de España», señaló Linda Lawrance.

Iniciación

En el cursillo de iniciación a la competición de doma clásica y doma vaquera participaron 25 jinetes procedentes de Cuenca y, sobre todo, de la provincia de Albacete, destacando la presencia de miembros del Club Hípico Bueracho, Asociación Ecuestre El Estribo y Centro Ecuestre Francisco Segura. Linda Lawrance puso de relieve la presencia de jinetes jóvenes, a los que calificó de «prometedores», destacando en particular el caso del albacetense Rafael Martínez.

El cursillo de ayer fue la antesala de las pruebas hípicas de la feria agropecuaria Expovicaman, que incluirán, por primera vez en Albacete, un campeonato regional de doma clásica, puntuable para el campeonato de España. El certamen agrícola y ganadero se llevará a cabo del 23 al 26 de mayo, organizado por la Diputación, el Ayuntamiento de Albacete y la Junta de Comunidades de Castilla-La Mancha.

■ MEDIO AMBIENTE

IU también quiere que se estudie la situación del Parque./LA VERDAD

IU también solicita una comisión sobre el Parque

Junto a Aedenat, quieren que se estudien soluciones

JOSE F. LOPEZ • ALBACETE

El portavoz del grupo municipal de Izquierda Unida, José Eduardo Martínez Valero, solicitará en la comisión de Urbanismo que se celebra mañana en el Ayuntamiento, la convocatoria de una comisión de técnicos para que se estudie la situación actual del Parque de Abelardo Sánchez y posibles soluciones de futuro para este *pulmón verde* de la ciudad.

Tal y como ya había sugerido la asociación ecologista Aedenat, que calificó el Parque de «bosque de palos», Izquierda Unida considera que esta comisión debe estar integrada solamente por técnicos en la materia, es decir, desde botánicos a biólogos, pasando por ingenieros técnicos forestales, «para que aporten su visión profesional del estado del Parque».

Valero comentó que no se puede proponer como solución al futuro del Parque «su desaparición total, como hizo el jefe de Parques y Jardines, sino que esto requiere un estudio más profundo y serio, por las consecuencias que puede conllevar».

■ OBRAS

Continúan los problemas de filtraciones en la plaza de La Mancha

Ya se han hecho reparaciones de urgencia en varias ocasiones

J. F. L. • ALBACETE

Vecinos de la plaza de La Mancha, en Villacerrada, han vuelto a denunciar ante el Ayuntamiento el problema de filtraciones que sufren los locales de la zona.

No es la primera vez que se produce este problema, ya que fue tratado en la anterior corporación, llevándose a cabo unas obras de urgencia. Sin embargo, y según se deduce de las denuncias vecinales, el agua sigue cayendo en los locales de la plaza, con el consiguiente perjuicio para los propietarios de los mismos.

Ahora, se propone la ejecución de una reparación que costará más de un millón de pesetas, y que solventará el problema temporalmente, según los técnicos, puesto que la presencia en determinadas ocasiones de camiones de gran tonelaje son al parecer, la causa del problema. El asunto se debatirá mañana en la comisión de Urbanismo.

Tensiómetros OMRON

Vigile su tensión en todo momento

Ahora puede controlar su tensión en cualquier momento, cómodamente en casa, y evitar molestos desplazamientos. Este tensiómetro de pulsera se infla automáticamente y, una vez finalizada la medición, su pantalla digital le informará con toda exactitud y precisión de su tensión máxima, mínima y su pulso cardíaco. Es muy fácil de manejar tanto, que no necesitará ayuda de nadie para tomarse su tensión. Un aparato perfecto para personas que necesiten vigilar regularmente la tensión o para aquellos que quieran controlar su salud.

Visite del 15 al 28 de abril nuestro stand especial OMRON, donde le informaremos sobre las características y el funcionamiento de los tensiómetros OMRON.

El Corte Inglés

MURCIA

Biblioteca Digital de Albacete «Tomás Navarro Tomás»