

## Áreas naturales

Hasta que no se asegure la pradera natural que se ha sembrado no se abrirá al público

# La Pulgosa deberá prolongar su reposo para recuperarse

Ester PEREZ

La Pulgosa deberá permanecer aún en estado de reposo para evitar así que sufra una recesión. Este el diagnóstico que han emitido los servicios técnicos y el factor determinante que ha generado la decisión de mantener el parque cerrado una temporada más.

Si en estos momentos se permitiera el acceso del público, todas las labores de recuperación que hasta la fecha se han venido realizando se echarían a perder, de forma que La Pulgosa volvería a deteriorarse antes de que el trabajo empezara a dar sus frutos.

Cierto es que los ciudadanos están deseosos de volver al parque, pero cierto es también que La Pulgosa necesitaba "una manita de pintura" desde hace mucho tiempo.

Una de las cosas que se han hecho ha sido el cerramiento del parque por la parte que da a la carretera de Las Peñas, para lo que se ha construido una valla de obra.

La vegetación ha sido sometida a un tratamiento fitosanitario, con objeto de evitar futuras plagas y enfermedades. Se ha procedido también a la poda del arbolado, así como a la extracción de todo el arbolado que se encontraba seco, y se ha despedregado el terreno.

Los árboles, bases de los arbustos que han sido talados como consecuencia de actos de vandalismo, han sido también eliminados, según explicó el concejal de Medio Ambiente.

Sin embargo, posiblemente lo más destacable de todo el proceso al que se ha visto sometido el parque es que se ha sembrado una nueva pradera natural, típica de la vegetación de pinares. Esto ha sido lo que ha provocado que se retrasa la apertura, ya que el desarrollo de la pradera requiere un período considerable de tiempo, de forma que si ahora se permitiera el tránsito de visitantes se interrumpiría el proceso de crecimiento.

Por último, en esta primera fase se han instalado unas pautas de madera en la entrada de la carretera de Las Peñas y en el Vaso de Pichón.

Así, una vez solucionado el tema de los elementos naturales, pensando en el bienestar de los órganos vitales del parque, se inició una segunda fase dirigida a procurar el disfrute del entorno por parte de los ciudadanos.

Para ello, se elaboró un proyecto con el fin de dotar a La Pulgosa de los medios necesarios para convertirla en un parque de ocio y recreativa.

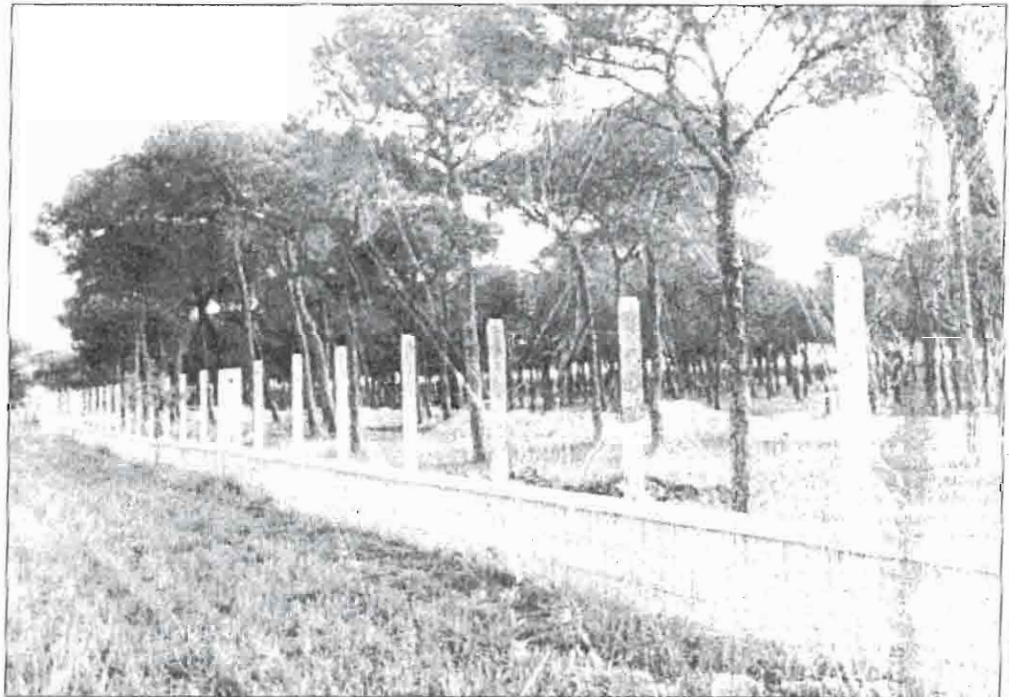

La recuperación de La Pulgosa obligará a mantener el parque cerrado una temporada más.

Y lógicamente, a nadie se le escapó que el ser humano va dejando tras de sí un incalculable rastro de basuras, por lo que los primeros que se hizo fue ubicar un total de 96 contenedores. Sin embargo, el esfuerzo resultó en vano, ya que tampoco a nadie se le escapa que algunas personas ignoran el significado de la palabra civismo, las mismas personas que se encargaron de hacer desaparecer todos los

contenedores en un tiempo récord.

Afortunadamente, las mesas de picnic han sobrevivido a los actos de vandalismo, por lo que es posible que muchos "domingueros" puedan comerse su tortilla sin necesidad de extender un mantel sobre el césped.

No obstante, los visitantes que acudan al parque de La Pulgosa deberán cambiar algunos de sus hábitos, ya que la

circulación de vehículos estará limitada. Esto significa que el parque deberá atravesarse a pie o en bicicleta.

Los coches quedarán estacionados en una zona que se ha dispuesto para este fin, delimitada por una valla de madera.

El haber prohibido el tráfico de vehículos obedece a una medida preventiva, con lo que se evitará que se produzca una compactación creciente del

suelo.

Para los que no estén acostumbrados en materia de explicar que la compactación de la tierra hace que el suelo se vuelva menos permeable y al no haber filtraciones de agua se reduce la vegetación.

La fecha para la 12.ª pintura está sin concretar, pero lo que es difícil aventurar es este verano se podrán disfrutar escapadas campestres, sin necesidad de alejarse de la ciudad.

## El Ayuntamiento intenta impulsar la educación ambiental con subvenciones

E.P.

Con objeto de dinamizar a la juventud y promocionar la conservación del Medio Ambiente, el Ayuntamiento de Albacete ha convocado subvenciones para la financiación de actividades de Educación Ambiental (cursos, campañas, jornadas, etc.).

El importe global que se destinará para este fin será de un millón de pesetas y la cantidad de cada subvención no podrá exceder de las 150.000 pesetas. Además, la ayuda concedida no podrá superar el 75% del coste de las actividades según presupuesto.

Para la adjudicación primarán diversos aspectos que obedecen a la línea que desde la Concejalía de Medio Ambiente se está siguiendo. Así, los criterios que prevalecerán serán los siguientes: relevancia, de actividades en torno al Día Mundial del Medio Ambiente, actividades con el tema "El árbol urbano", el interés para el mayor número de colectivos y el carácter participativo.

Las actividades deberán llevarse a cabo en el término municipal de Albacete.

El plazo máximo de presentación de solicitudes finaliza el próximo día 6 de mayo a las 12 horas.



Subvenciones para educación